Azərbaycanın elm və mədəniyyət xadimləri

Hüseyn Razi

BİBLİOQRAFİYA

Naxçıvan - 2015

AMEA Naxçıvan Bölməsi Rəyasət Heyətinin
26 may 2015-ci il tarixli 05/7 nömrəli qərarı ilə
(protokol № 05) çapa tövsiyə edilmişdir.

Tərtib edən: **Fərman Xəlilov**
filologiya üzrə elmlər doktoru

Rəyçi: **İsmayıl Hacıyev**
Azərbaycan MEA-nın həqiqi üzvü,
tarix üzrə elmlər doktoru, professor

Elmi redaktor: **Əbülfəz Quliyev**
Azərbaycan MEA-nın müxbir üzvü,
filologiya üzrə elmlər doktoru, professor

Kitaba Azərbaycan Respublikasının əməkdar incəsənət xadimi, şair Hüseyn Raziyə həsr olunan bəzi məqalələr, əsərləri və haqqında yazılanlara aid 1742 mənbəni əhatə edən biblioqrafiyası, müxtəlif tanınmış şəxslərdən və bəzi oxuculardan aldığı məktublar, həyat və yaradıcılığını əks etdirən fotoşəkillər daxil edilmişdir.

Hüseyn Razi, Biblioqrafiya. *Naxçıvan: "Əcəmi" Nəşriyyat-Poliqrafiya Birliyi, 2015, 304 səh.*

ISBN 978-9952-8237-5-2

4700000000
053-2015

© "Əcəmi" 2015.

MÜNDƏRİCAT

Biblioqrafiya haqqında bir neçə söz (*Fərman Xəlilov*) 5
Hüseyn Məmməd oğlu Rzayevin (Razinin) həyat və yaradıcılığının əsas tarixləri 19
DƏYƏRLƏNDİRMƏ
Hüseyn Razi müasirlərinin gözü və sözü ilə 23
Yavuz Axundlu. Hüseyn Razinin sənət dünyası 27
Muxtar Qasımzadə. Söz çeşməsi 35
Xanəli Kərimli. Etiraf insanın ucalığıdır 38
Aydın Canıyev. Ona "Naxçıvanın Səməd Vurğunu" deyirdilər 42
Zakir Rzayev. Atamın cəbhə xatirələri 44
Anım günündə 47
Hüseyn Əzim. Qəzəl 50
Azad Talışoğlu. Səninlə 51
Rafiq Oday. "Keçəl Həmzə" şeirinin müəllifinə 52
Ramiz Heydər. Mənim şair dostum 53
ƏSƏRLƏRİNİN BİBLİOQRAFİYASI
Kitabları 55
Şeirləri 56
Poemaları 72
Povestləri 73
Dramları 73
Tərcümələri 73
BAŞQA DİLLƏRƏ TƏRCÜMƏ OLUNAN ƏSƏRLƏRİ
Türk dilində 75
Rus dilində 76
Fars dilində 78
Fransız dilində 78
ƏDƏBİ-TƏNQİDİ MƏQALƏLƏRİ
Azərbaycan dilində 78
Rus dilində 169
İngilis dilində 169
HƏYAT və YARADICILIĞI HAQQINDA ƏDƏBİYYAT
Azərbaycan dilində. Dövri mətbuat və kitablarda 170
Ensiklopediya, biblioqrafiya, salnamə, proqram və kataloqlarda . 188
Müxtəlif dillərdə 192

NAXÇIVAN MR DÖVLƏT ARXİVİNDƏ H.RAZİYƏ MƏXSUS OLAN 700 nömrəli FONDDA QORUNAN MATERİALLAR
H.Razinin əlyazmaları. Şeirləri 195
Poemaları... 197
Povestləri... 197
Romanları.. 197
Dramları 198
Məqalələri 198
H.Raziyə gələn məktub və təbrik teleqramları............................. 200
H.Razinin tərcümeyi-hal sənədləri.. 202
H.Razinin təsviri sənədləri 204
H.Razi haqqında 205
H.Razinin fonduna daxil olan sənədlərin siyahısı........................ 206
S.MÜMTAZ adına AZƏRBAYCAN RESPUBLİKA DÖVLƏT ƏDƏBİYYAT və İNCƏSƏNƏT ARXİVİNDƏ H.RAZİYƏ MƏXSUS OLAN 298 nömrəli ŞƏXSİ FONDDA QORUNAN ƏDƏBİ-BƏDİİ MATERİALLAR 208
H.RAZİYƏ YAZILAN MƏKTUBLAR 209
H.RAZİNİN ƏDƏBİ-TƏNQİDİ və PUBLİSİSTİK MƏQALƏLƏRİNİN ƏLİFBA GÖSTƏRİCİSİ
Azərbaycan dilində.. 231
Rus dilində 266
İngilis dilində 266
HAQQINDA YAZAN MÜƏLLİFLƏRİN ƏLİFBA GÖSTƏRİCİSİ
Azərbaycan dilində.. 266
Rus dilində 269
Fars dilində.. 270
Fransız dilində.. 270
Müştərək müəlliflər... 270
H.RAZİNİN ƏSƏRLƏRİ və HAQQINDA YAZILANLARIN DƏRC OLUNDUĞU MƏTBUAT ORQANLARI və ELMİ NƏŞRLƏR 271
FOTOŞƏKİLLƏR.. 274

BİBLİOQRAFİYA HAQQINDA BİR NEÇƏ SÖZ

XX əsrin ikinci yarısında Azərbaycan poeziyasının tanınmış nümayəndələrindən olan Hüseyn Razi (1924-1998) yarım əsrə yaxın zəngin bir yaradıcılıq yolu keçmiş, əsərlərinin mövzusu, ideya-məzmun və bədii xüsusiyyətləri ilə diqqəti cəlb edən bir sənətkar kimi öz imzasını ədəbiyyat tariximizə ata bilmişdir.

1998-ci ilədək, yəni dünyasını dəyişənədək onun müxtəlif şeirləri, poemaları, nəsr əsərləri və pyesləri dövri mətbuatda dərc edilmiş, 14 kitabı çap olunmuş, 6 pyesi tamaşaya qoyulmuş, yüzlərlə ədəbi-tənqidi məqaləsi və publisistik yazıları (məqalə, oçerk, felyeton, müsahibə, reportaj, xronika, icmal, xatirə, replika, zarisovka, rəy, təəssürat və s.) müxtəlif mətbuat orqanlarında oxuculara təqdim olunmuş və beləliklə, o, xalq içərisində gözəl şair, nasir, dramaturq və publisist kimi məşhurlaşmışdır.

1950-1997-ci illər ərzində Naxçıvanın ədəbi-mədəni və ictimai-siyasi həyatında respublika səviyyəli elə bir tədbir (yazıçıların plenum və müşavirələri, ədəbi-bədii gecələr, görkəmli şəxsiyyətlərin yubileyləri, əlamətdar gün və bayramlar, elmi-praktik konfranslar, müxtəlif respublikaların ədəbiyyat və incəsənət günləri və s.) göstərmək çətindir ki, H.Razi onun iştirakçısı olmasın. Bu tədbirlərin əksəriyyətində o, aparıcı mövqedə olmuş və vətəndaşlıq borcunu layiqincə yerinə yetirmişdir.

H.Razinin yaradıcılıq istiqamətlərini əks etdirən əsərlərini belə qruplaşdırmaq olar:

1.Bədii əsərləri: lirik şeirlər, poemalar, pyeslər, hekayə, novella və povestlər.

2.Ədəbi-tənqidi məqalələri və elmi-tədqiqat işi: ("İrəvanda Azərbaycan ədəbi mühiti")

3.Publisistik əsərləri: məqalələr, felyetonlar, oçerklər, məktublar, müsahibələr, çıxışlar, rəylər, replikalar, gündəlik qeydlər

və xatirələr.

4.Tərcümələri: bəzi türk, ərəb, rus, özbək, bolqar, avar, fransız şairlərinin şeirləri və dünyanın məşhur yazıçılarının aforizmləri.

H.Razinin yaradıcılığı keçən əsrin 50-90-cı illərində Azərbaycan, həmçinin ümumsovet ədəbi prosesi ilə sıx surətdə bağlı idi. Onun əsərləri yaşadığı dövrün ümumi vəziyyəti, ictimai-siyasi ab-havası, əhvali-ruhiyyəsi haqqında müəyyən təsəvvür yaratması baxımından çox əhəmiyyətlidir. Şairin ədəbi irsinin böyük bir hissəsi müxtəlif vaxtlarda ayrı-ayrı nəşriyyat və dövri mətbuatda çap olunsa da, bu günədək işıq üzü görməyən bir sıra şeirləri, gündəlikləri və xatirələri, müəyyən ictimai əhəmiyyət daşıyan məktubları, bəzi ədəbi qeydləri hələlik diqqətdən kənarda qalmaqdadır.

Bu gün onun ədəbi irsinin tam şəkildə toplanılıb aşkara çıxarılması, yüksək sənətkarlıqla yazılmış və dəyərli ictimai məzmuna malik olan bəzi qeyri-mətbu əsərlərinin çap etdirilməsi və mükəmməl biblioqrafiyasının hazırlanması Naxçıvan ədəbi mühitini öyrənən tədqiqatçıların qarşısında duran vacib məsələlərdən biridir. Çünki bu istiqamətlərdə araşdırmaların aparılması XX əsr Naxçıvan ədəbi mühitinin yaradıcı bir şəxsiyyət kimi yetişdirdiyi H.Razinin ömür yolu və taleyini ilkin mənbələr əsasında izləməyə və yaradıcılığının ayrı-ayrı mərhələlərinin elmi qiymətini müəyyənləşdirməyə imkan verir. Deməli, H.Razinin həyat yolu və yaradıcılığının əsas istiqamətlərinin sistemli və mükəmməl tədqiqinə nail olmaq üçün birinci növbədə onun ədəbi irsinin biblioqrafiyasını hazırlamaqdan başlamaq lazımdır.

İndiyədək H.Razinin əsərlərinin biblioqrafiyasının hazırlanması sahəsində müəyyən işlər görülmüşdür. Bu istiqamətdə ilk addım M.Bağırova məxsusdur. Onun 1975-ci ildə H.Razinin anadan olmasının 50 illiyi münasibətilə buklet şəklində tərtib etdiyi "Oxucuya yaddaş" adlandırdığı biblioqrafik məlumatlar 92 mənbəni əhatə edir. Beş bölmədən ibarət olan "Yaddaş"da

H.Razinin kitabları, şeir və poemaları, tərcümələri, nəsr əsərləri, pyesləri, məqalələri və haqqında yazılanlara aid məlumatlar oxucularda şairin ədəbi irsi və onun dəyərləndirilməsi barəsində müəyyən təsəvvür yarada bilmişdir.

M.Bağırovun tərtibi ilə Azərbaycan SSR Mədəniyyət Nazirliyi və M.F.Axundov adına Azərbaycan Respublika Dövlət kitabxanası tərəfindən 1977-ci ildə Bakıda çap olunan "Naxçıvan yazıçıları" adlı biblioqrafiyada isə 9 səhifə H.Raziyə həsr olunmuşdur. Bu hissədə tərtibçi əvvəlcə H.Razinin həyatı və yaradıcılığı haqqında qısa şəkildə bəhs etmiş, sonra "Kitablar" (9 mənbə), "Dövri mətbuatda və məcmuələrdə dərc olunmuş əsərləri" (56 mənbə), "Tərcümələri" (11 mənbə), "Məqalələri" (18 mənbə) və "Haqqında yazılanlar" (15 mənbə) bölmələrində şairlə bağlı bioqrafik məlumatlar verilmişdir. Tərtibçinin qeyd etdiyi kimi bu "biblioqrafik vəsait mövcud ədəbiyyatı tam şəkildə əhatə etmir, tövsiyə xarakteri daşıyır. Əsas məqsəd isə Azərbaycan Yazıçılar İttifaqının Naxçıvan şöbəsinə daxil olan yazıçıların həyat və yaradıcılığı ilə oxucuları tanış etməkdir".

Naxçıvan Dövlət Universitetinin tələbəsi Ruhiyyə Tağızadənin 1997-ci ildə "Hüseyn Razinin həyat və yaradıcılığının biblioqrafiyası" adlı diplom işi öz elmiliyi və həcminin böyüklüyü ilə daha çox diqqəti cəlb edir. Diplom işinin rəhbəri dosent X.Kərimovun rəyində qeyd olunduğu kimi "R.Tağızadə şairin yarım əsrlik həyat və yaradıcılıq yolunu izləmiş, faktlarla zəngin olan bir biblioqrafik göstəricini ortaya qoymuşdur".

Şairin qızı Firuzə Rzayevanın bizə verdiyi məlumata görə bu biblioqrafiyanın hazırlanmasında atası (H.Razi) R.Tağızadəyə müəyyən məsləhətlər vermişdir.

R.Tağızadənin biblioqrafiyaların tərtib prinsiplərinin müasir tələblərinə tam cavab verən diplom işinin elmi səviyyəsini qənaətbəxş hesab etmək olar. Fikrimizin təsdiqi üçün diplom işinin planını nəzərdən keçirmək kifayətdir:

"Giriş. 1.Həyat və yaradıcılığı haqqında qısa məlumat:

a) həyatı, b) yaradıcılığı; 2. Tərcümeyi-hal göstəriciləri; 3. Kitabları (13 mənbə); 4. Dövri mətbuatda çıxan əsərləri: a) şeirləri (143 mənbə) və poemaları (7 mənbə), b) povestləri (2 mənbə), dramları (3 mənbə) və tərcümələri (11 mənbə), c) ədəbi-tənqidi məqalələri (18 mənbə), d) publisistik məqalələri (120 mənbə), e) başqa dillərə tərcümə olunmuş əsərləri (8 mənbə); 5.Həyat və yaradıcılığı haqqında olan ədəbiyyat (22 mənbə); Haqqında yazan müəlliflərin əlifba göstəricisi; Nəticə; Ədəbiyyat".

Cəmi 347 mənbəni əhatə edən bu biblioqrafiya təəssüf ki, şairlə bağlı bütün mənbələri əhatə etmir. İkinci tərəfdən həmin biblioqrafiya çap olunmadığı üçün onun geniş oxucu kütləsinə heç bir faydası olmamışdır.

"Azərbaycan sovet ədəbiyyatşünaslığı (1920-1975)" və H.Babayevin "Azərbaycan ədəbiyyatının beynəlmiləl əlaqələri (1920-1973)" biblioqrafiyalarında da H.Raziyə yer ayrılmışdır. Birinci biblioqrafiyada şairin səkkiz, ikincisində isə bir əsərinin mənbəyi göstərilmişdir. "Azərbaycan sovet ədəbiyyatşünaslığı"nda şairə aid beş mənbə "H.Razi", üçü isə "H.Rzayev" imzası ilə təqdim olunmuşdur. Əlbəttə, bu vəziyyət oxucunu çaşdırır. Belə çıxır ki, "H.Razi" və "H.Rzayev" ayrı-ayrı müəlliflərdir. Lakin H.Razinin həmin kitabda "H.Rzayev"ə aid edilən yazıların kənarında etdiyi qeydlərdən aydın olur ki, həmin yazılar da ona məxsusdur.

"“Azərbaycan" jurnalının biblioqrafiyası (1923-1972)" və "“Azərbaycan -80. Biblioqrafik göstərici (1923-1983)" kitablarına daxil edilən (əvvəlinciyə 13, sonuncuya 23) 36 mənbə də H.Raziyə aiddir.

H.Razinin əsərlərinin biblioqrafiyasının hazırlanması sahəsində bu günədək görülən işlər təqdirəlayiqdir, lakin qənaətbəxş deyil. Buna görə də şairin həm bədii, həm elmi-publisistik, həm də haqqında mövcud olan yazılı materialları ümumiləşdirən mükəmməl bir biblioqrafiyanın tərtibinə ehtiyac vardır. Məhz həmin

ehtiyacı nəzərə alaraq biz ilk təşəbbüs kimi belə bir biblioqrafiyanı tərtib edib oxucuların ixtiyarına veririk. Bu biblioqrafiyanın hazırlanması heç də asan olmamışdır. Çünki şairin sağlığında və vəfatından sonra müxtəlif mətbuat orqanlarında, kitab və almanaxlarda çap olunan bədii, publisistik və elmi əsərlərinin sayı həddindən çoxdur. Onları əldə etmək üçün tədqiqatçıdan xeyli vaxt, həmçinin möhkəm səbir və hövsələ tələb olunur. Lakin bu işi nisbətən asanlaşdıran cəhət odur ki, şairin özü ilk dəfə müxtəlif illərdə çap olunmuş əsərlərinin siyahılarını hazırlamağa təşəbbüs göstərmiş və həmin istiqamətdə müəyyən işlər görmüşdür. Bu siyahılar onun ən kiçiyi 200, ən böyüyü isə 400-dən çox səhifədən ibarət olan 28 cildlik "Gündəlik"lərinə əlavə olunmuşdur. Hazırda qızı F.Rzayevanın şəxsi arxivində saxlanılan həmin "Gündəlik"lərdə rast gəldiyimiz siyahılar belə başlıqlar altında verilmişdir: "25 aprel 1949-cu ildən 1971-ci ilin sonuna kimi "Şərq qapısı"nda dərc olunan yazılarımın xronologiyası", "Şərq qapısı" qəzetində (*1980-1989-cu illərdə "Sovet Naxçıvanı" adlandırılıb – F.X.*) dərc olunan (*həmin siyahılar ayrı-ayrılıqda 1971-1986-cı illəri əhatə edir – F.X.*), yazılarım". "Son vaxtlarda mərkəzi mətbuatda çıxan yazılarım (1972-1975)", "H.Razinin mərkəzi mətbuatda nəşr olunmuş yazılarının təxmini, natamam siyahısı".

Bu siyahılar şairin "Şərq qapısı"nda, respublika və bəzi xarici mətbuat orqanlarında, müxtəlif kitab və almanaxlarda çap olunan əsərlərini tam şəkildə əhatə etmir. Onun həmin siyahılar haqqında yazdığı aşağıdakı qeydlər fikrimizi təsdiq edir: "Baş məqalələri, kiçik qeydləri nəzərə almıram, kollektiv yazıları hesablamıram. Bundan əlavə arxivimin natamamlığını nəzərə alsaq, demək olar ki, siyahı mənim yazılarımın ümumi həcmini əks etdirmir". Yaxud: "Bunlar müəllifin *(şair özünü nəzərdə tutur – F.X.)* mərkəzi mətbuatdakı yazılarının olsa-olsa dörddə üç hissəsidir... yazıların bir çoxunu seçməyə imkanım olmamışdır".

H.Razinin "Gündəlik"lərdə olan başqa qeydləri də onun

biblioqrafiyasının hazırlanması işinə kömək etmişdir. Həmin qeydlərə əsaslanmaqla "Siyahı"lara daxil edilməmiş bəzi yazıların izinə düşmək mümkün olmuşdur: "17 oktyabr 1967. "Kommunist", "Bakinskiy raboçiy", "Azərbaycan pioneri", "Sovet kəndi" və başqa qəzetlərdə şeirlərim var"; "7 noyabr 1967. "Şərq qapısı" böyük formatda Bakıda buraxılmışdır. Burada "Doğma şəhərim" adlı oçerkim var"; "20 yanvar 1972. Qəzet üçün Nazim Hikmət haqqında məqalə yazdım"; "10 fevral 1973. B.Brext haqqında qəzet üçün məqalə yazdım"; "4 iyun 1974. "Pioner" qəzetində iki şeirim var"; "23 iyun 1981. Nizami İnstitutunda Cənub üçün hazırlanan almanaxa şeirlər göndərdim, Tərcümeyi-hal və şəkil verdim"; "30 aprel 1983. "Kommunist" qəzetində bir oçerkim çıxıb"; "22 iyun 1986. B.Vahabzadənin "Fəryad" tamaşasına baxdım və qəzet üçün rəy yazdım".

H.Razinin biblioqrafiyasının tərtibində köməkçi mənbələrdən biri də şairin əsərləri çap olunmuş müxtəlif qəzet və jurnalların bütöv nüsxələri və onların kəsikləridir. Bu qəzet və jurnal kəsiklərinin bir qismi F.Rzayevanın şəxsi arxivində, digər qismi isə Naxçıvan MRDA-da H.Razinin şəxsi fondunda saxlanılır. Həmin qəzet və jurnal kəsikləri və bütöv nüsxələr şairin əsərlərinin əksəriyyətinin ilk mənbəyi kimi mühüm elmi əhəmiyyətə malikdir. Bu materialların içərisində elələri var ki, H.Razinin biblioqrafiyasını hazırlayarkən, necə deyərlər, dağa-daşa düşmədən onlara istinad edilmişdir. Məsələn, şair "Gündəliy"inin 18 iyun 1980-cı il tarixli səhifəsində yazır: "Lənkərana "Leninçi" qəzetinə redaktorun xahişi ilə bir məqalə yazdım, göndərdim". Nə "Gündəlik"də, nə də başqa bir mənbədə bu məqalənin adı, "Leninçi" qəzetinin hansı nömrəsində dərc olunması haqqında heç bir məlumat yoxdur. Lakin bu barədə Naxçıvan MRDA-da şairin fondunda saxlanılan "Leninçi" qəzetinin kəsiyindən məlumat almaq mümkündür. Həmin qəzetin kəsiyindən aydın olur ki, şairin Lənkəranın təbii gözəlliyinə və ictimai-mədəni həyatına həsr etdiyi "Gözəllik və zəhmət sərgisi"adlı məqaləsi Lənkəranda çıxan "Leninçi"

qəzetinin 26 iyul 1980-cı il tarixli 75-ci nömrəsində dərc olunmuşdur. Belə faktların sayı az deyil.

H.Razinin ədəbi-bədii yaradıcılığa nə vaxt başlaması və ilk yazısının harada çap olunmasının onun biblioqrafiyasının hazırlanmasında mühüm əhəmiyyəti vardır. Bu barədə fikirləri belə ümumiləşdirmək olar:

Murtuz Bağırov: “”Moskva” şeiri ilə yaradıcılığa başlayan H.Razi 30 ilə yaxın yaradıcılıq yolu keçmişdir”.

Ruhiyyə Tağızadə: “1948-ci ildə ilk şeiri olan “Moskva” “Şərq qapısı” qəzetində dərc olunur”.

Nadir İsmayılov: ”H.Razi ədəbi mühitə 1947-ci ildə “Şərq qapısı” qəzetində çap olunan “Moskva” adlı şeirlə qədəm qoymuşdur”.

Teymur Əhmədov: “Ədəbi fəaliyyətə 1947-ci ildə “Şərq qapısı” qəzetində çap olunan “Moskva” adlı şeirindən sonra başlamışdır”.

Göründüyü kimi müəlliflərin hamısı “Moskva” şeirini şairin mətbuatda dərc olunan ilk bədii əsəri hesab etmişlər. Lakin bu məlumatlarda həmin şeirin “Şərq qapısı” qəzetinin hansı tarixli nömrəsində dərc olunması dəqiq şəkildə göstərilməmişdir. Maraqlıdır ki, H.Razinin özü də bu barədə yazarkən dəqiq tarix göstərmir: “Ədəbi yaradıcılığa 1947-ci ildən başlamış, ilk şeirim Moskvanın 800 illik yubileyi münasibəti ilə “Şərq qapısı” qəzetində çıxmışdır”. Qəribə burasıdır ki, nə H.Razinin biblioqrafiyasını tərtib edənlər, nə də şairin özü həmin şeiri heç bir siyahıya salmamışlar. Araşdırmalar nəticəsində müəyyən edə bilmişik ki. “Moskva” şeiri “Şərq qapısı” qəzetinin 7 sentyabr 1947-ci il tarixli 103-cü nömrəsində çap olunmuşdur. Lakin məsələ bununla bitmir. Tədqiqat göstərir ki, H.Razinin “Moskva” şeirindən beş-altı il əvvəl də “Şərq qapısı” qəzetində şeirləri dərc edilmişdir. Bunlardan biri “Partizanın andı”, digəri isə “Şəlalə” adlanır ki, birinci şeir 1941-ci il, ikincisi isə 1942-ci ildə həmin qəzetdə çap olunmuşdir.

Bu şeirlər haqqında başqa müəllifləri demirik, heç H.Razinin özü tərəfindən də məlumat verilməmişdir. Maraqlıdır, görəsən, şair nə üçün bu şeirlər haqqında bir kəlmə də olsa söz açmamışdır? Hər halda bizə elə gəlir ki, o, həmin şeirləri bəlkə də bədii cəhətdən zəif hesab etdiyi üçün xatırlatmağı məqsədəuyğun hesab etməmişdir. Lakin onlar hər hansı səbəbdən olursa olsun yada salınmasa da, H.Razi qələminin məhsulu kimi diqqətdən kənarda qala bilməz. Məhz buna görə də həmin şeirlərin adını və mənbəyini də biblioqrafiyaya daxil edilməsini məqsədəuyğun hesab etmişik.

H.Razinin mətbuatda dərc etdirdiyi yazılarının bir qismi imzasızdır, digər qismi isə "Hüseyn Razi", "H.Razi" və "H.Rzayev" imzaları ilə çap olunmuşdur. İmzasız məqalələrin əksəriyyəti "Şərq qapısı" qəzetində dərc edilən bəzi baş məqalələr və "Bizim təqvim" rubrikası ilə müxtəlif şair və yazıçılara həsr olunan yazılardır. Bu məqalələrə son dərəcədə ehtiyyatla yanaşılmış, onların H.Razi qələminə məxsusluğu tam təsdiq olunduqdan sonra biblioqrafiyaya daxil edilmişdir.

İmzasız yazıların H.Raziyə məxsus olması bir neçə yolla müəyyənləşdirilmişdir:

1.Həmin yazıların bir çoxu şairin özü tərəfindən yazılan məqalələrinin "Siyahısı"na daxil edilmişdir. Şübhəsiz ki, H.Razi başqalarının yazısını öz adına çıxıb "Siyahı"ya salmazdı.

2.Naxçıvan MRDA-da "Şərq qapısı" qəzetinin müxtəlif illərə aid elə komplektləri var ki, vaxtilə onlar qəzetin redaksiyasına məxsus olan xüsusi nüsxələr olmuşdur. İllik nömrələrin hamısını əhatə edən bu nüsxələrdə dərc olunan hər bir yazının üzərində onun müəllifinə çatacaq qonorarın miqdarı yazılmışdır. İmzasız çap edilən bir sıra baş məqalə və digər yazıların üzərində qonorarın bir müəllif kimi qəzetin əməkdaşı H.Raziyə çatacağı qeyd olunmuşdur. Biləliklə, üzərində bu cür qeydlər olan yazıların H.Razinin qələmindən çıxmasına şübhə yeri qalmır.

3.Müxtəlif illərdə "Şərq qapısı" qəzetinin redaksiyası tərə-

findən H.Raziyə verilən rəsmi arayışlarda onun ayrı-ayrı vaxtlarda həmin qəzetdə hansı məqalələrinin dərc olunması təsdiq edilir. Məsələn, 1979-cu ildə qəzetin redaktoru S.Kərimovanın imzası ilə H.Raziyə verilən arayışda onun 1977-1979-cu illərdə "Şərq qapısı"nda dərc olunan oçerk və zarisovkalarının siyahısı verilmişdir ki, bu yazıların da bir çoxu qəzetdə imzasız çıxmışdır. Rəsmi sənəd olan həmin arayış isə tam təsdiq edir ki, bu yazılar həqiqətən H.Raziyə məxsusdur.

4.H.Razinin Naxçıvan MRDA-da qorunan şəxsi fondunda və qızı F.Rzayevanın arxivində şairin vaxtilə imzasız yazıları dərc olunan müxtəlif qəzet kəsikləri vardır. Bunların bəzilərinin üzərində və sonunda redaktorun, həmçinin H.Razinin özünün adını və imzasını qeyd etməsindən aydın olur ki, həmin yazılar ona məxsusdur.

5.Şairin "Gündəliy"indəki bəzi qeydlərindən də onun imzasız dərc etdirdiyi yazıları müəyyənləşdirmək olur. Məsələn: "31 dekabr 1966. Qəzetin yeni il nömrəsi üçün "Şaxta babanın teleqramları" başlığı altında şarjları hazırlayıb verirəm".

Bu yazı həqiqətən də "Şərq qapısı"nın 1 yanvar 1966-cı il tarixli nömrəsində "Şaxta babanın sərgisi" başlığı ilə imzasız dərc olunmuşdur. Yaxud: "7 aprel 1973. Qəzet üçün "İdeya mətinliyi" adlı baş məqalə yazdım".

Həmin baş məqalə "Şərq qapısı"nın 11 aprel 1973-cü il tarixli nömrəsində imzasız dərc edilmişdir. "Gündəlik"də rast gəldiyimiz belə qeydlər adı çəkilən yazıların H.Raziyə məxsusluğunu təsdiqləyir.

H.Razinin haradasa çap edilməsi haqqında məlumatımız olan elə şeir və publisistik məqalələri də vardır ki, onların izinə düşsək də, dərc olunduğu mənbələri dəqiq şəkildə müəyyənləşdirə bilməmişik. Sayca çox az olan belə yazılar təbii ki, biblioqrafiyadan kənarda qalmışdır. Lakin ümid edirik ki, bu istiqamətdə aparılacaq araşdırmalar gələcəkdə biblioqrafiyanın yeni nəşrinin daha kamil olacağına imkan verəcəkdir.

H.Razinin biblioqrafiyasını hazırlayarkən onun həm öz tərcümələri, həm də başqa dillərə tərcümə olunan əsərlərini də diqqət mərkəzində saxlamışıq. Hər iki istiqamətə aid tərcümələrin bir qismi müxtəlif qəzet, jurnal, antologiya, almanax və kitablarda çap olunmuş, müəyyən hissəsi Naxçıvan radiosu və televiziyasında müvafiq verilişlərdə səsləndirilmiş, digər qismi isə hələlik qeyri-mətbu olaraq şairin şəxsi arxivində saxlanılmaqdadır. H.Razi 1985-ci ildə rus dilinə tərcümə olunmuş əsərlərini kitab şəklində çapa hazırlasa da, onun nəşrinə nail ola bilməmişdir. “Ana sevgisi” adlandırdığı həmin kitaba daxil etdiyi şeirlərin bir qismi şairin özü tərəfindən rus dilinə tərcümə olunmuşdur.

H.Razinin tərcümələri müxtəlif xalqların ədəbiyyatını əhatə edir.

Türk ədəbiyyatından: Nazim Hikmət. “Bəyazit meydanında meyid”; Özbək ədəbiyyatından: Rəhmətulla Uyğun. “Məhəbbət”; Həmid Alimcan. “Azərbaycan qızı”; Əmir Umari. “Fərqanə”. Bolqar ədəbiyyatından: Minko Lalayev. “Sovet qəhrəmanları”; Dora Lalayeva. “Kommunistlər və komsomolçular”; Dağıstan ədəbiyyatından: Rəsul Həmzətov. Səkkizliklər, “Ana”, “Doğma yerlərdə”, “Sənin gözlərin”; Abxaz ədəbiyyatından: Ş.Acincal. “Aydoğan gecədə” (hekayə); Ərəb ədəbiyyatından: Mahmud Dərviş. “Vətən”, “Bizim cavabımız”, “İstintaq”; Nepal ədəbiyyatından: Ç.Xridayya. “Varlı olmaq istəmirəm”; Fransız ədəbiyyatından: V.Hüqo. “Volterin vəfatının 100 illiyi münasibətilə nitq”; Rus ədəbiyyatından: S.Mixalkov. “Peyvənd”, “Yatmaq olmaz”, “Otuz altı və beş”, “Ərköyün”, “Bəs sizdə nə var”, “İnsan ol”; M.İsakovski. “Sovetlər ölkəsinə məktub”, “Köçəri quşlar”, “Lenin məqbərəsi önündə”; B.Pasternak. “Adsız şeir”; A.Barto. “Məktəbə”, “Birinci sinifdə oxuyan qız”, “Sinfə gedən yolda”, “Birinci dərs”, “Bağçada dərs”; K.Çukovski. “Telefon”; L.Martınov. “Qalib xalq”; O.Şestinski. “Bir ovuc torpaq”, “Mənim oktyabrım”, “Monoloq”, “Torpağa bağban ol” (poema); S.Vasilyev. “Gəncliyin göyərçini” (bir hissə), “Rusiya haqqında nəğmələr” (bir hissə); S.Smirnov. “İtburnu çiçəkləri”, “Yer sonatası”, “Yol”; S.Şpaçev. “Pəncərə önündəyəm” və sair.

H.Razi dünya yazıçıları, filosofları, siyasətçıləri, həmçinin görkəmli dövlət xadimlərindən Ezop, Aristotel, Demokrit, Sokrat, Demosfon, Epikür, R.Taqor, Pifaqor, İ.Kant, S.Şirazi, Hafiz Şirazi, Napoleon, J.Russo, Bualo, P.Beranje, V.Höte, O.Balzak, F.Şiller, V.Hüqo, V.Şekspir, D.Didro, Y.Sezar, C.Svift, I Pyotr, M.Tven, Paskal, F.Dostoyevski, F.Volter, C.Vaşinqton, F.Şotobrian, J.Sand M.Lomonosov, İ.Nyuton, L.Tolstoy, A.Düma, E.Heminquey, A.Bakıxanov, M.Füzulinin hikmətli sözlərini və hind aforizmlərini də Azərbaycan dilinə tərcümə etmişdir. Bunların bir qismi mətbuatda çap olunmuşdur.

H.Razi qeyri-rus xalqların ədəbiyyatından çevirdiyi əsərləri orijinalından yox, rus dilindən tərcümə etmişdir. Bu əsərlərin ilk mənbəyi həmin şair və yazıçıların rus dilində çap olunan kitabları, həmçinin "Literaturnaya qazeta", "Nedelya", "İnostrannaya literatura", "Krokodil" kimi qəzet və jurnallardır.

H.Razinin əsərlərini müxtəlif dillərə çevirən tərcüməçilər isə bunlardır:

Türk dilinə: Seyfulla Altaylı. "Sinem kabarır benim";

Fransız dilinə: Şamil Zaman. "Mayak", "Naməlum əsgərin qəbri", "Oğuma", "Fəhlə heykəli", "Söz var ki", "Tələsirik", "Çağırmaq istəyirəm";

Rus dilinə: A.Petrov. "Vətən", "Dostluğun rəmzi", "Səidə", "Ana", "Həyat", "Fuçikin məzarı önündə"; Q.Kommennoy. "Danışır Moskva"; V.Konstantinova. "Ələngizdə", "Tənha olanda"; B.Şteyn. "Döyüşdən döyüşə"; A.Qriç. "Əvvəldən axıradək", "Pambıqçı qız"; A.Xaldeyev. "Vətən", "Söz", "Fəhlə heykəli", "Naxçıvan"; M.Petrakov. "Mahnı", "Həyat"; S.Solojenko. "Yollar"; S.Məmmədzadə. "Əks qütblər".

H.Razinin əsərlərinin müxtəlif dillərə tərcümələrinin və şairin özünün Azərbaycan dilinə çevirdiyi əsərlərin çap olunduğu mənbələr də rəngarəngliyi ilə diqqəti cəlb edir. Buraya "İzvestiya" (Moskva) "Za sovetskuyu rodinu" (Moskva), "Taqanroqskaya pravda" (Taqanroq), "Sovetskaya Kultura" (Moskva) "Na straje"

(Bakı), "Bakinskiy raboçiy" (Bakı), "Vışka" (Bakı), "Molodyoj Azerbaydjana" (Bakı), "Sovetskaya Naxiçevan" (Naxçıvan), "Şərq qapısı" (Naxçıvan) kimi qəzetlər, "Literaturnıy Azerbaydjan" (Bakı), "Ulduz" (Bakı),"Dar druqa" (Bakı, 1964), "Oqni nad Araksom" (Bakı: Gənclik, 1974) , Zülmette vatan duykuları (Ankara; Diyanat vakfı yayınları, 1991), Azərbaycan poeziyası antologiyası (Bakı: Nurlan, 2011) "Dostluq körpüsü" (Bakı: 1972) kimi jurnal, almanax, antologiya və kitablar daxildir.

H.Razinin tərcümə əsərlərinin mənbələrinin müəyyənləşdirilməsinin biblioqrafiyanın hazırlanması üçün əhəmiyyəti olmuşdur.

H.Razinin ədəbi-ictimai fəaliyyəti və yaradıcılığı həm sağlığında, həm də vəfatından sonra qiymətləndirilmişdir. Əldə etdiyimiz məlumatlar göstərir ki, H.Razinin fəaliyyətinin ümumiyyətlə dəyərləndirilməsi onun İkinci Dünya müharibəsində Pribaltika cəbhəsindəki 99-cu hava alayında xidmət illərinə təsadüf edir. Sonralar isə əksər təltifləri və dəyərləndirilmələri ədəbi-ictimai fəaliyyətinə və bədii-publisistik yaradıcılığına aiddir. Bu məsələlərlə bağlı əldə etdiyimiz faktları və məlumatllar biblioqrafiyanın "Hüseyn Razinin həyat və yaradıcılığının əsas tarixləri" bölməsində ümumiləşdirilmişdir.

H.Razinin həyatı, şəxsiyyəti, yaradıcılıq yolu və sənətkarlıq xüsusiyyətlərinə aid xeyli yazılı mənbələr vardır. Onları belə qruplaşdırmaq olar:

1. Kitabları və pyeslərinin tamaşası haqqında rəylər.
2. Qələm dostları və pərəstişkarlarının xatirə və təəssüratları.
3. Əsərlərinin təhlilinə həsr olunmuş məqalə və oçerklər.
4. Ədəbi irsinin bütövlükdə və sistemli şəkildə tədqiqinə dair araşdırmalar.

Bu materiallarda şairin şəxsiyyəti və yaradıcılığının əsas istiqamətləri haqqında bir sıra maraqlı və orijinal mülahizələr irəli sürülmüşdür.

Keçən əsrin 50-ci illərindən etibarən meydana çıxan bu ya-

zıların müəlliflərinin tərkibinə nəzər salmaqla şairin əsərlərinin ədəbi ictimaiyyətin müxtəlif təbəqələrinin diqqət mərkəzində olması haqqında tam təsəvvür əldə etmək olar:

a) şair və yazıçılar: Mirzə İbrahimov, Xəlil Rza, Mehdi Hüseyn, Cavad Heyət, Adil Babayev, Əli Vəliyev, Hüseyn İbrahimov, Əliağa Kürçaylı, Müzəffər Nəsirli, Məşkur Əkbər, Əliyar Yusifli, Kəmalə Ağayeva, Şəkər Aslan, Vaqif Məmmədov, Tofiq Mahmud, Mustafa İsgəndərzadə, Rüstəm Behrudi və başqaları.

b) jurnalist və oxucular: Əli İldırımoğlu, Şamil Zamanov, İsa Məmmədov, Əhməd Mahmudov, Sənubər Kərimova, Akif Axundov, Əli Rzayev, Rafiq Oday, Sərvaz Hüseynoğlu, Sadıq Xanəliyev, Zakir Rzayev, Muxtar Qasımzadə, Heydər Oğuz, Aydın Məmmədoğlu və başqaları.

c) ədəbiyyatşünas və tənqidçilər: akademiklər - Məmməd Arif, Bəkir Nəbiyev, İsa Həbibbəyli; **elmlər doktorları -** Yavuz Axundlu, Abbas Hacıyev, Teymur Əhmədov, Vaqif Arzumanov, Sevindik Vəliyev, Fərman Xəlilov; **fəlsəfə doktorları** – İzzət Maqsudov, Nadir İsmayılov, Arif Əliyev, Xanəli Kərimli, Seyid Surə və başqaları.

Adı çəkilən müəlliflərin məqalələri və tədqiqat işlərinin hər biri diqqətlə araşdırılmış və biblioqrafiyanın "Həyat və yaradıcılığı haqqında ədəbiyyat" bölməsinə daxil edilmişdir.

H.Raziyə həsr olunan yazılar müxtəlif mətbuat orqanları, almanax və kitablarda çap olunmuşdur. Azərbaycan, türk, fars, rus və fransız dillərində olan həmin yazılar da biblioqrafiyada öz əksini tapmışdır.

Bu günədək H.Razinin ədəbi irsi və şairlə bağlı bir sıra sənəd və materiallar aşağıdakı beş əsas mənbədə qorunub saxlanılmışdır:

1. Əsasən Azərbaycanda, qismən isə Azərbaycandan kənarda çap olunan qəzet, jurnal, məcmuə kitab və almanaxlar.

2. S.Mümtaz adına Azərbaycan Dövlət Ədəbiyyat və İncəsənət arxivi, H.Razinin şəxsi fondu № 298, siy 1.

3. Naxçıvan MR Dövlət Arxivi, H.Razinin şəxsi fondu

№ 700, siy.1,2,3.

4. C.Məmmədquluzadə adına Naxçıvan M.R Ədəbiyyat Muzeyinin fondu. H.Raziyə aid materiallar. Qovluq № 86.

5. Şairin qızı Firuzə Rzayeva tərəfindən saxlanılan H.Razinin şəxsi arxivi. Naxçıvan şəhəri.

Biblioqrafiya hazırlanarkən etibarlılığı şübhə doğurmayan bu mənbələrə istinad olunmuşdur. H.Razinin şəxsi arxivi haqqında müəyyən təsəvvür yaratmaq üçün isə S.Mümtaz adına Azərbaycan Respublikası Dövlət Ədəbiyyat və İncəsənət Arxivində və Naxçıvan Muxtar Respublika Dövlət Arxivində ona məxsus olan 298 və 700 nömrəli fondlara daxil edilən materialların tam siyahısı biblioqrafiyaya əlavə edilmişdir.

H.Raziyə məxsus olan sənədlər içərisində onun Azərbaycanın tanınmış elm və mədəniyyət xadimlərindən, həmçinin bəzi oxucularından aldığı məktublar da diqqəti cəlb edir. Alimlərdən Ə.Şərif, K.Talıbzadə, T.Əhmədov, xalq yazıçılarından M.İbrahimov, M.Hüseyn, İ.Əfəndiyev, xalq şairlərindən X.Rza, B.Vahabzadə, M.Araz, B.Azəroğlu və başqaları tərəfindən şairə ünvanlanmış sayı 50-yə çatan həmin məktubların bir qisminin biblioqrafiyaya daxil edilməsi məsləhət bilinmişdir.

Tərtib etdiyimiz bu biblioqrafiyanın H.Razinin həyat və yaradıcılıq yolunu bütün parametrləri ilə öyrənmək istiqamətində oxucular və tədqiqatçılar üçün faydalı bir mənbə olacağına inanırıq.

Biblioqrafiyanı çapa hazırlayarkən bizə köməyini əsirgəməyən H.Razinin həyat yoldaşı mərhum Xədicə xanım Rzayevanın, oğlu tarix üzrə fəlsəfə doktoru, dosent mərhum Zakir Rzayevin xatirəsini yad etməklə yanaşı, Naxçıvan MR Arxiv İdarəsinin rəisi, tarix üzrə elmlər doktoru Fəxrəddin Cəfərova, M.S.Ordubadi adına Naxçıvan Respublika Kitabxanasının Biblioqrafiya şöbəsinin müdiri Südabə Süleymanovaya, şairin oğlu jurnalist Əli Rzayevə, qızları Firuzə və Gülzar Rzayevalara dərin minnətdarlığımızı bildiririk.

Fərman Xəlilov,
filologiya üzrə elmlər doktoru

HÜSEYN MƏMMƏD oğlu RZAYEVİN (RAZİNİN) HƏYAT VƏ YARADICILIĞININ ƏSAS TARİXLƏRİ

Hüseyn Məmməd oğlu Rzayev (Razi) 1924-cü il oktyabrın 17-də Naxçıvan Respublikası Ordubad rayonunun Dəstə kəndində anadan olmuşdur.

1931-1937-ci illər - Dəstə kənd yeddiillik məktəbinin şagirdi.

1938-1941-ci illər - Ordubad Pedaqoji Texnikumunun tələbəsi.

1941-ci il, 10 oktyabr - "Partizanın andı" adlı ilk şeiri "Şərq qapısı" qəzetində dərc edilmişdir.

1941-1942-ci illər -Culfa rayonunun Ərəzin kənd məktəbində müəllim.

1942-1945-ci illər - SSRİ Silahlı Qüvvələri sıralarında İkinci Dünya müharibəsində Oryol ətrafındakı döyüşlərdə yaralanmış, müalicədən sonra Rribaltika cəbhəsinə göndərilmiş və müharibənin sonunadək burada 99-cu hava alayında xidmət etmişdir.

1944-1945-ci illər - "Döyüş igidliyinə görə" və "Döyüş xidmətlərinə görə" medalları ilə təltif edilmişdir.

1946-cı il - Ordubad rayonundakı 2 nömrəli səkkzillik məktəbin müəllimi.

1946-1949-cu illər - Ordubad rayon Dəstə kənd klubunun müdiri.

1947-ci il - "Şərq qapısı" qezeti ilə əməkdaşlığa başlamışdır.

1949-1952-ci illər - "Şərq qapısı" qəzetində şöbə müdiri.

1952-1955-ci illər - Naxçıvan MSSR Nazirlər Soveti yanında Radio Verilişləri Komitəsində redaktor.

1953-1959-cu illər - Azərbaycan Dövlət Universitetinin filologiya fakültəsinin tələbəsi (qiyabi).

1955-1959-cu illər - "Şərq qapısı" qəzetində ədəbi işçi.

1958-cu il - "Kəndimizin səhəri" adlı ilk kitabı çap olunmuşdur.

- SSRİ Yazıçılar İttifaqına üzv qəbul edilmişdir.

- SSRİ Yazıçılar İttifaqı Ədəbiyyat Fonduna üzv qəbul edilmişdir.

1959-cu il - SSRİ Yazıçılar İttifaqına üzv qəbul edilmişdir.

1959-1960-cı illər - Azərbaycan Teleqraf Agentliyinin Naxçıvan müxbiri.

1961-1962-ci illər - M.S.Ordubadi adına Naxçıvan Respublika Kitabxanasında şöbə müdiri.

1962-ci il - Azərbaycan Yazıçılar İttifaqı, Azərbaycan LKGİ MK və Azərbaycan Respublikası Xalq Yaradıcılıq Evinin gənclər üçün yazılan pyeslər müsabiqəsində "Tarla gözəli" pyesi mükafata layiq görülmüşdür.

1962-1989-cu illər - "Şərq qapısı" qəzetində ədəbiyyat şöbəsinin müdiri.

1964-cü il - Azərbaycan Yazıçılar İttifaqı və Azərbaycan SSR İctimai Asayişi Mühafizə Nazirliyinin sovet milisinə həsr olunmuş əsərlərin müsabiqəsində "Həyəcanlı gecə" povestinə görə həvəsləndirici mükafat almışdır.

1964-cü il, 29 iyun - Azərbaycan SSR Ali Soveti Rəyasət Heyətinin Fəxri Fərmanı ilə təltif edilmişdir.

1965-ci il, 7 may - "1941-1945-ci illərdə BöyükVətən müharibəsində qələbənin 25 illiyi" yubiley medealı ilə təltif edilmişdir.

1967-ci il, 26 dekabr -"SSRİ Silahlı Qüvvələrinin 50 illiyi" yubiley medalı ilə təltif edilmişdir.

1968-ci il, 5 may - Naxçıvan MSSR Ali Soveti Rəyasət Heyətinin Fəxri Fərmanı ilə təltif edilmişdir.

1970-ci il, 11 aprel - "V.İ.Lenin yubiley medalı" ilə təltif edilmişdir.

1970-ci il, 29 may - Bakı Şəhər Zəhmətkeş Deputatları Soveti tərəfindən Fəxri Fərmanla təltif edilmişdir.

1972-ci il, 13 yanvar - Azərbaycan SSR Ali Soveti Rəyasət Heyətinin Fəxri Fərmanı ilə təltif edilmişdir.

1970-1975-ci illər - Professor A.Zamanovun elmi rəhbərliyi ilə "İrəvanda Azərbaycan ədəbi mühiti" mövzusunda namizədlik dissertasiyası üzərində işləmişdir

1975-ci il, 15 fevral - Anadan olmasının 50 illiyi münasibətilə C.Məmmədquluzadə adına Naxçıvan Dövlət Musiqili Dram Teatrında təntənəli yubiley gecəsi keçirilmişdir.

1975-ci il, 25 aprel - "1941-1945-ci illərdə Böyük Vətən müharibəsində qələbənin 30 illiyi" yubiley medalı ilə təltif edilmişdir.

1975-ci il, 17 yanvar – Naxçıvan MSSR Ali Soveti Rəyasət Heyətinin Fəxri Fərmanı ilə təltif edilmişdir.

1978-ci il, 28 yanvar - "SSRİ Silahlı Qüvvələrinin 60 illiyi" yubiley medalı ilə təltif edilmişdir.

1981-ci il, 25 dekabr - Naxçıvan MSSR əməkdar incəsənət xadimi fəxri adına layiq görülmüşdür.

1984-cü il, 11 mart - SSRİ Ali Soveti Rəyasət Heyətinin fərmanı ilə "II dərəcəli Vətən müharibəsi" ordeni ilə təltif edilmişdir.

1984-cü il, 26 iyul - SSRİ Ali Soveti Rəyasət Heyətinin fərmanı ilə "Əmək veteranı" medalı ilə təltif edilmişdir.

1984-cü il, 15 noyabr - Azərbaycan SSR-nin əməkdar incəsənət xadimi fəxri adına layiq görülmüşdür.

1984-cü il, 20 dekabr - Naxçıvan MR Əmək Sarayında anadan olmasının 60 illiyinə həsr olunan yubiley gecəsi keçirilmişdir.

1985-ci il, 12 aprel - "1941-1945-ci illərdə Böyük Vətən müharibəsində qələbənin 40 illiyi" yubiley medalı ilə təltif edilmişdir.

1988-ci il, 28 yanvar - "SSRİ Silahlı Qüvvələrinin 70 illiyi" yubiley medalı ilə təltif edilmişdir.

1989-1998-ci illər - Təqaüdçü. Naxçıvanın ictimai-siyasi

və mədəni həyatında fəal iştirak etmiş, dövri mətbuatda aktual problemlərə həsr olunan məqalələri dərc edilmişdir.

1996-cı il, **noyabr** - Kərbəla ziyarətində olmuşdur.

1998-ci il, 27 fevral - Naxçıvan şəhərində vəfat etmiş, vəsiyyətinə görə dünyaya göz açdığı Dəstə kəndində dəfn olunmuşdur.

DƏYƏRLƏNDİRMƏ

H.Razi müasirlərinin gözü və sözü ilə

Hüseyn Razi bilavasitə və təbii bir əda ilə hissiyyatını ifadə edən şairdir... Onun sazı saxta havalar çalmır. Şeirlərindəki şirinlik və inandırıcılıq da bununla bağlıdır.

Mirzə İbrahimov
xalq yazıçısı

***

Hüseyn Razi yaradıcılığının mühüm keyfiyyətlərindən biri onun heç bir məhdudluq tanımaması, geniş və zəngin poetik xəritəyə malik olmasıdır.

Xəlil Rza Ulutürk
xalq şairi

***

Hüseyn Razi Araz təbli şair dostumdur.

Ey dostum Razi,
Gətir şeirimizə,
Gətir Arazı.

Məmməd Araz
xalq şairi

***

Hüseyn Razinin coşğun ilhamının məhsulu olan "Azərbaycan gözəliyəm" şeiri Naxçıvanın poetik təqdimatının ifadəsi olan nümunələrin ideya-estetik və bədii emosional keyfiyyətlərini müvəffəqiyyətlə yekunlaşdırır.

İsa Həbibbəyli
akademik

***

Həyatda baş verən hadisələrin, ayrı-ayrı fərdlərin deyil, bütün xalqın, vətənin taleyi ilə bağlamaq bacarığı, hər şeyə vərtən və xalq prizmasından baxmaq cəhdi Hüseyn Razi şeirləri üçün xarakterikdir.

Əliağa Kürçaylı
şair

***

Hüseyn Razi zəhmətkeş şairdir. O, daim ədəbi axtarışdadır. Oxucusuna təzə söz demək, onu düşünməyə vadar etmək şairin əsas ədəbi qayəsidir. Onun poeziyası daxili enerjiyə, ilham yanğısına malikdir.

Hüseyn İbrahimov
xalq yazıçısı

***

Hüseyn Razi öz səsi, özünəməxsus yaradıcılıq üslubu ilə ədəbiyyata gəlmişdir... Onun şeirləri gərgin yaradıcı əməyin məhsuludur.

İzzət Maqsudov
filologiya üzrə fəlsəfə doktoru

***

Hüseyn Razi yüksək istedad və ilhamla yazılmış əsərləri ilə ədəbiyyatımızda silinməz izlər qoymuşdur. Onun əsərlərindəki dərin vətənpərvərlik qayəsi, mövqe aydınlığı, həqiqətpərəstlik, poetik bütövlük, sənətkarlıq kamilliyi, bədii-estetik təsir gücü cismani həyatının davamı kimi mənəvi ömrünün vüsətini şərtləndirir.

Hüseyn Həşimli
fililologiya üzrə elmlər doktoru,
əməkdar elm xadimi

***

Damarlarından əsl söz mücahidlərinin al qanı axan poeziyamızın ən safqanlı donorlarından olan Hüseyn Razinin özü ilə də, sözü ilə də şeirimizin bəxti gətirmişdir. Onun bütün misraları qəlbində çağlayan kişilik, cəsarət bulağından su içmişdi. Elə buna görə də Hüseyn Razinin hər misrasından bütün yaradıcılığı, yaradıcılığından isə şeirimizin hədsiz-hüdudsuz imkanları əzəməti ilə görünür.

Rafiq Babayev
yazıçı

Hüseyn Razi haqqında söhbət düşəndə ən əvvəl xəyalıma Naxçıvan torpağı gəlir, çünki onu bu torpaqdan ayrı təsəvvür etmək qeyri-mümkündür.

Tofiq Mahmud
şair

***

Hüseyn Razinin hikmətamiz məzmunlu və dərin məna tutumuna malik olan şeirləri az deyil. Belə şeirlər çoxəsrlik milli poeziyamızın qızıl fonduna daxil edilməyə layiqdir.

Fərman Xəlilov
filologiya üzrə elmlər doktoru

***

Hüseyn Razi ədəbiyyatımıza qarşı çox sayğılı və qayğılı idi. Poeziyamızın, bütövlükdə ədəbiyyatımızın namusunu, qeyrətini çəkən kişilərdən idi. Çiy yazıları mətbuat səhifələrinə çıxarmaz, istedadları boğulmağa qoymazdı.

Rafiq Oday
şair-jurnalist

***

Bu gün şeirimizdə Hüseyn Razi kəsərinin, Hüseyn Razi ədalətinin, Hüseyn Razi tələbkekliyinin yerini hiss edirik. Yaxşı ki, Hüseyn Razi kimilər olub dünyada və yaxşı ki, bu gün də yaddaşlarda yaşayır onlar.

Vaqif Məmmədov
şair

***

Hüseyn Razi öz ideallarına çox sadiq idi. Fikrində qətiyyətli, əqidəsində dönməz idi, dərin biliyə, geniş dünyagörüşünə malik idi. Riyakarlığı, yaltaqlığı sevməzdi... Qürurlu idi, ləyaqətini qoruyan idi.

İnqilab Orxan
şair

***

Hüseyn Razi poetik təbiəti etibarı ilə universal şair idi və bu baxımdan o, eyni mövzuya yaradıcılığının müxtəlif dövrlərində eyni cür yanaşmamışdır.

Nadir İsmayılov
filologiya üzrə fəlsəfə doktoru

***

Atamız məşhur Azərbaycan şairi Abbas Səhhətin "Vətən" şeirindəki "Vətəni sevməyən insan olmaz, Olsa, ol şəxsdə vicdan olmaz" misralarında kiçik dəyişiklik edərək belə də deyərdi:

Ananı *sevməyən insan olmaz,*
Olsa, ol şəxsdə vicdan olmaz!

Firuzə və Gülzar Rzayevalar
şairin qızları

***

Babam bəşəri düşüncə sahibi idi. Onun bu keyfiyyəti insanlara sevgisindən qaynaqlanırdı. Məncə, əsl şair və vətəndaş belə olmalıdır.

Yunis Xəlilov
şairin nəvəsi.

Yavuz Axundlu
filologiya üzrə elmlər doktoru, professor

HÜSEYN RAZİNİN SƏNƏT DÜNYASI

Hüseyn Razi XX əsrin II yarısında Naxçıvan ədəbi mühitində yetişən, özünəməxsus duyum və deyim tərzi ilə Azərbaycan poeziyasında seçilən görkəmli şair idi.

Mən hələ Bakıda təhsil aldığım illərdə onun şeirləri ilə mətbuatdan tanış idim. Lakin ilk canlı ünsiyyətimiz 1952-ci ildən başlamışdır. Mən universiteti yenicə bitirib, Naxçıvanda orta məktəbdə müəllim işləyirdim. Sentyabr ayı idi. Səməd Vurğun Naxçıvana gəlmişdi. O illərdə qüdrətli şair haqqında yuxarıların göstərişi ilə mətbuatda bir neçə tənqidi məqalə çıxsa da, xalq onu sevgi və ehtiramla qarşıladı. Şəhərin ən böyük tamaşa salonunda onunla görüş keçirildi. S.Vurğun şeirinin pərəstişkarlarının çoxu yer olmadığından ayaq üstə idi. Bir neçə çıxış oldu. Mən də çıxış etdim. H.Razi isə şeir oxudu. Biz S.Vurğunun şeirə diqqətlə qulaq asdığını və gənc şairin şeirini bəyəndiyini hiss edirdik. Həmin görüşdə mən H.Razi ilə şəxsən tanış oldum. Bu tanışlığımız getdikcə möhkəmləndi və dostluğa çevrildi. 50 ilə yaxın müddətdə onunla şəxsi münasibətimiz oldu. Tez-tez görüşər, əsasən şairdən, sənətdən, ədəbiyyatdan danışardıq. Aramızda incə zarafat da var idi. Sonralar isə siyasi mövzuda da söhbətlər edərdik. Mən H.Razini ilk növbədə geniş mütaliə sahibi kimi tanıdım. Azərbaycan və rus dillərində nəşr olunmuş az əsər olardı ki, Hüseyn onu oxumasın. Moskva və Bakı mətbuatını müntəzəm izlərdi. Söhbətlərimizdə onun maraq dairəsinin əhatəliliyi aydın hiss olunurdu. Hüseyn Razi fikirlərini müsahibinə inandırmağı bacarırdı. Gözəl nitq qabiliyyəti olduğundan şeirlərini yüksək pafosla oxuyar və rəğbətlə qarşılanardı. Həm də güclü yaddaşa malik olduğundan bütün şeirlərini əzbər deyərdi.

O illərdə Naxçıvanda ədəbi mühit olduqca canlı idi. Gənc şair və yazıçılar Hüseyn Razi, Əlyar Yusifli, Əhməd Mahmud,

Kəmalə Ağayeva, Həsən Fətullayev, Novruz Əliyev və başqaları ilk qələm təcrübələrini yazır, çap etdirir, hətta dram janrına müraciət edir, onların tamaşaya qoyulmasına nail olurdular. Naxçıvanda tez-tez ədəbi-bədii gecələr keçirilir, müxtəlif yubileylərlə bağlı görüşlər olurdu.

Füzuli, Nəsimi, Vaqif, M.F.Axundzadə, C.Məmmədquluzadə, həmçinin Əziz Şərif, S.Vurğun, R.Rza, M.İbrahimov, S.Rəhimov, Ə.Vəliyev və başqa görkəmli müasir ədiblərin yubileyləri Naxçıvan yazıçılarının yaradıcılığına bir növ baxış idi. Onlar öz yeni əsərləri ilə oxucularına sanki hesabat verirdilər. Bu görüşlərdə H.Razinin şeirləri həmişə diqqət mərkəzində olardı.

1962-ci ildə böyük şair M.Ə.Sabirin anadan olmasının 100 illiyi qeyd edilirdi. Naxçıvan MR-nin ayrı-ayrı rayonlarında, tədris müəssisələrində Sabir haqqında bədii gecələr keçirilirdi. Onlardan birinin də Ordubadın Nüsnüs kəndində keçirilməsi nəzərdə tutulmuşdu. Vilayət Partiya Komitəsinin şöbə müdiri, yazıçı Hüseyn İbrahimov, Naxçıvan Yazıçılar filialının sədri Müzəffər Nəsirli, Hüseyn Razi və mən bir maşında Ordubada getdik. Raykomun I katibi (o zaman istehsalat partiya komitəsi deyirdilər) mərhum Tofiq Vəkilov bizi qəbul etdi. Nüsnüs kəndində gözəl bir tədbir keçirildi. Mən məruzə etdim. Şairlər şeir oxudu.

H.Razi bir qayda olaraq hər il keçmiş SSRİ-nin məşhur kurortlarına gedər və yazıçıların yaradıcılıq evlərində istirahət edər və yeni şeirlər yazardı. 1965-ci ildə Moskva ətrafından mənə göndərdiyi 17 sentyabr tarixli məktubuna «Alim dostuma» adlı bir şeir də əlavə etmişdi. «Salam Yavuz, oxu bu şeiri, sonra mühafizə et». Şeir belədir.

Deyirəm darıxma, döz çətinliyə,
Dözürəm dözümlə, təmkinlə inan.
Ancaq bilirəm ki, təvəkkül deyə,
Atam da, babam da köçüb dünyadan.
Cənnət vəd etdilər yazıq babama
İnamla hər zülmə tablaşdı, fəqət

Qabarlı əlindən qan dama-dama
Dedi: Haqq qapısı açılar əlbət.
Yüz oda düşsə də, babam ürəkdən
Sidq ilə inandı ulu göylərə.
Nə qədər əcayib bir varlığam mən,
Göylərə səcdəm yox, inamım yerə.
Səmti məlum deyil getdiyim yolun,
Heç kəsə, heç kimə inanmıram mən.
Açılır başıma nə qədər oyun,
Qəti ayılmıram mürgüləməkdən.
Qanımı, tərimi içirlər hər gün,
Nuşi-can deyirəm ədəblə yenə.
Elə bil içində bu təlatümün,
Nə üzmək gərəkdir, nə qayıq mənə.
Başçım, peyğəmbərim dar düşüncəli,
Nə öz vicdanım var, nə də Allahım.
İllər gəlib keçir günlü, gecəli,
Heç kəsə, heç kimə yetişmir ahım.
Nə ağıl, nə zəka gərəyim deyil,
Guya düşünən var mənim yerimə.
Şişlə dağ çəkilir sinəmə mil-mil,
Baxanda bəhrəsiz əməllərimə.
Yanıram ruhuma atəş ələnir,
Sınanda qanadı hər düşüncəmin.
Bu vaxt qulağıma bir səda gəlir,
Yanma, əvəzinə yanan var sənin.
Xeyr, aldatmayın, uşaq deyiləm,
Atəşə, alova düşməz yarasa.
Özüm yanmalıyam mənimdir bu qəm,
«Gözdən yaş çıxarmı ürək yanmasa?»
Mən yanar kürədə külçələr kimi,
Qaynayıb qəlibə çəkiləm gərək.
Vərəm nişanəsi soyuq tər kimi,
Axıb damla-damla töküləm gərək.

Yalan, riyakarlıq, saxta duyğular,
Sönməsə, arzudan, həyatdan keçin.
Sağlam düşüncənin üstünə aşkar
Qılınc qaldıracaq ədalətlə kin.

Şər – o quleybanu hədə gəlir bax,
Varlığa həyasız qəhqəhəsilə.
Gəlin, ay insanlar, birləşib duraq,
İşığın, günəşin cazibəsində.

1965-ci ilin iyun ayında Bakıda Naxçıvan mədəniyyət günləri keçirildi. Nümayəndə heyətinin tərkibinə hər ikimizi daxil etmişdilər. Bakıda, Sumqayıtda, Neft Daşlarında olduq. Mən Naxçıvan yazıçılarının yaradıcılığı haqqında məruzə edirdim, sonra şairlər şeirini oxuyurdu. Hüseyn Razinin şeirləri yenə də diqqəti daha çox cəlb edirdi. Mədəniyyət günlərilə bağlı mən Naxçıvan yazıçılarının yaradıcılığına həsr olunmuş böyük bir məqalə yazmışdım. Orada Hüseyn Razi haqqında da geniş söz açılırdı. Sonralar da şair dostumun ayrı-ayrı kitabları, tamaşaya qoyulan dramları haqqında məqalələr yazardım.

Bu mədəniyyət günlərində Bakıda xoşagəlməz bir hadisə baş verdi. Həmin vaxt Ermənistandan hansısa teatr qastrola gəlmişdi. Onların tamaşalarının birində açıq şəkildə Azərbaycan ərazilərinin bir qisminin ermənilərə məxsusluğu deyilirdi. Bakı ziyalıları belə həyasızlığa qarşı öz kəskin etirazların bildirirdilər. Görkəmli alim, teatrşünas Cəfər Cəfərov mətbuatda çıxış etdi. Ermənilər öz çirkin əməllərini sonralar da müxtəlif vasitələrlə davam etdirdilər.

20-25 ildən sonra Qarabağ məsələsi qızışdırılanda Naxçıvanda keçirilən mitinqlərdə çıxış edən ziyalılardan biri də Hüseyn Razi idi. O, xalqımızın bu taleyüklü məsələsinə dair bir neçə şeir də yazmışdır.

1982-ci ilin oktyabr ayında qızımın toyu idi. O zaman toylar adətən həyətlərdə keçirirlər, qonaqların sayı az olardı. Mən də ata evinin həyətində 100 nəfərlik məclis düzəltmişdim. Məclisin

aparıcısı Hüseyn Razi idi. O, müdrik kəlamlarla zəngin olan çıxışları ilə məclisi yüksək səviyyədə idarə etdi. Özünün və başqa şairlərin şeirlərindən çoxlu nümunələr dedi və bütün bunları yeni ailə quran gənclərin toy mərasimi ilə əlaqələndirdi. Məclisin sonunda şair yeni yazdığı «Gəlin köçən qızlara» şeirini oxudu.

Sən bahar gülüsən, bu gündən daha
Ömürdən-ömürə calaq olursan.
Ətrin azalmayır, şükür Allaha,
Təzə xanimana çıraq olursan.

Səndən ayrılmasın əhdə sədaqət,
Həyatda pozulmaz bir izin olsun.
Sənə tapşırılan ocağa hörmət,
A qızım, birinci cehizin olsun.

Həmişə sadiq ol içdiyin anda,
Səni nəslimizə bir şöhrət yazım.
Birinci oğluna ad axtaranda,
Babəki yadından çıxarma, qızım…

Hüseyn nəşr olunmuş bütün kitablarını mənə avtoqrafla verərdi. 1977-ci ildə çapdan çıxmış «Canlı tonqal» kitabının titul səhifəsində bu sözləri yazmışdı: «Alim dostum Yavuza kiçik xatirə. 9.1.78». 1981-ci ildə çıxan «Ayrılmaram» kitabında isə belə yazmışdı: «Hörmətli Yavuza ən gözəl arzularla dost yadigarı. 10.III.82». Son «Gözün aydın» kitabında (1996) isə «Hörmətli alim Yavuz bəyə ən gözəl arzularla müəllif yadigarı. 22.10.96».

Mən şairin bu kitabına geniş rəy yazdım və «Azərbaycan» jurnalında çap etdirdim.

«Gözün aydın» kitabı bir neçə cəhətdən şairin yaradıcılığı üçün olduqca əhəmiyyətli idi. Buraya şair əvvəlki kitablarına daxil etmədiyi, edə bilmədiyi şeirlərindən nümunələr vermişdir. Müstəqillik ruhu ilə yoğrulmuş yeni şeirlərini salmışdı. Kitabda müəllifin səmimi etirafları diqqəti cəlb edirdi. Müqəddəs islam

dininə hörmət ifadə edən şeirləri də var idi. Bunları görməmək, qiymətləndirməmək düzgün olmazdı. Bu yeni kitab çağdaş poeziyamızda öz səsilə seçilən istedadlı şairin bütün yaradıcılığı haqqında dolğun təəssürat oyatmağa kömək edir...

Onu da qeyd edək ki, dövrün, zəmanənin kəşməkəşli hadisələri H.Razinin də şair taleyindən yan keçməyib. O da hamımız kimi mürəkkəb bir zəmanədə yaşamağa məcbur olmuş, dövrün əzab-əziyyəti onu da daim sıxmışdır:

Günahların arasında ölçülməyən,
Hesaba gəlməyən
Dolaşıq bir kələfdi…
Yolum haqq divanına tərəfdi.
Başıma döyə-döyə
Mizan-tərəzidən keçməyə
Sürünürəm ağır-ağır,
Üstümə haqlı tənələr yağır.
Günah yükümü dünya malı kimi,
Vağzal hambalı kimi
Qamarlayıb ağır elədim,
Çiyinlərimi yağır elədim.
Günahlarım ali qəbullara,
Üzü yoxuşa yollara buraxılış,
Acgöz, qarınqulu vəsiqəsi
Acların mədə şirəsi.
Sağlıqlarda eyş-işrət anında,
Günahlarım haqsızlıq dəyirmanında
Sürtüləydi kaş.
Neçə ildir haqqı dənlikdən unluğa
Üyüdürəm, qardaş.
Ömrün istisi soyuyan zaman,
Dəyirmanına qadağan saatı qoyulan zaman,
Gerçəkliyi tapmışam,
Ancaq gecdir, çox yubanmışam.

Şairin avtobioqrafik səciyyə daşıyan belə şeirləri çoxdur.

H.Razi qədim Azərbaycan torpağı Naxçıvanda yaşayır və onun şeirlərində bu yurdun özünəməxsus gözəllikləri, səciyyəvi cizgiləri əks olunurdu. «Oğlanqala» şeirində yarğanda tənha qalanın «tarixi vərəqlənir». «Bu yerlər», «Dəstə kəndi», «Arpaçay vadisində» şeirlərində də eyni səmimiyyəti hiss edirik...

Onun «Bizi qoru ulu Tanrı» (1991), «Minacat» (1993), «Məkanın pak ürəklidir» (1993) kimi şeirlərində müqəddəs dinimizə, Ulu peyğəmbərimizə ehtiram hissi öz poetik ifadəsini tapmışdır.

Məkanın pak ürəklərdir Məhəmməd, ya Rəsulallah!
Adınla sölələnmişdir şəriət, ya Rəsulallah!
Silahdır, ali hikmətdir, basılmaz ordudur daim,
Bizə müşkül sınaqlarda bu qüdrət, ya Rəsulallah!
Bu gün də atəş altında dayanmışdır müsəlmanlıq...
Durubdur yollar üstündə xəyanət, ya Rəsulallah!
Alovlar adlayıb keçsək, yolundan dönmərik əsla,
Buna şəhidlərin qanı zəmanət, ya Rəsulallah!

Şair gəzməyi, səyahət etməyi çox sevərdi. Keçmiş SSRİ məkanının, demək olar ki, bütün respublikalarında olmuşdu. Polşa, Macarıstan, Çexoslovakiyaya səfər etmişdi. Ömrünün son illərində Məşhəd və Kərbəla ziyarətlərinə getmişdi.

H.Razi şəxsi həyatında da təvazökarlığı, sadəliyi, səmimiliyi, obyektivliyi ilə seçilirdi. Ailə qayğıları onu daim narahat edirdi. Övladlarını gözəl tərbiyə etmiş şair son illərdə bütün diqqəti nəvələrinə yönəltmişdi.

Zamanın kəşməkəşləri, xüsusən Qarabağ hadisələri həssas qəlbli şairə çox təsir edirdi. 1994-cü ildə onun 70 illiyi nədənsə geniş qeyd olunmadı, kiçik dairədə dostları şairi təbrik etdi. Mən də çıxış etdim. Şair xəstəhal idi. Yenə də görüşüb dərdləşərdik. Nəhayət, 1998-ci il fevral ayının 27-də dünyasını dəyişdi. Öz vəsiyyətinə görə doğma Dəstə kəndində torpağa tapşırıldı. Onun yas mərasimində muxtar respublikanın hər yerindən adamlar

Dəstə kəndinə gəlib şairə son borclarını verirdilər. Bakıdan da gələnlər çox idi. H.Razi ədəbiyyatımızda daim yaşayacaq sənətkarlardandır.

Ruhu şad olsun.

«Xatirələr işığında».
Bakı: Nurlan, 2004, s. 8-19.

Muxtar QASIMZADƏ
şair

SÖZ ÇEŞMƏSİ

Vətəndaşlıq qüruru, bu qürurun poetik həlli H.Razi yaradıcılığında mükəmməl və uğurludur. Müasir ədəbi proseslə paralelləşən, orijinal dəst-xəttə malik olan istedadlı şairimiz H.Razi sənətin çətin yollarında inamla addımlamışdı. Şairə görə istedad bir qanaddırsa, zəhmət də bir qanaddır. Sənət üfiqlərinə isə yalnız bu cür qoşa qanadla yürüşə çıxmaq olar. Şairə görə bir də:

Əsl şeirin bir sehrkar qüdrəti var,
Manіələr zəncirini qıra bilir.
Başına od tökülsə də,
Həqiqətin keşiyində dura bilir...

Sənətkar ürəyi, sənətkar düşüncəsi dinclik bilmədən həmişə axtarışdadır. Onun ürək çırpıntıları, yaşadığı hislər söz-söz misralandıqca bizim mənəvi dünyamızı daha gur işıqlandırır. Məhz buna görə H.Razinin yaradıcılığında ürək haqqında poetik mühakimə təbii olaraq poetik sualın ixtiyarına buraxılır.

Bir dünyadır – döşdədir.
Hər vaxt kəşməkəşdədir.
Yaranandan işdədir,
Ürək nə vaxt dincəlir?

Hər şeydən əvvəl şairin başlıca ilham mənbəyi Vətən torpağıdır. Bu torpağın bir qarışı ucsuz-bucaqsız yad torpaqlardan, reklamlar içində xumarlanan əcnəbi məmləkətlərdən qat-qat əzizdir.

Doğma yurd qədim bir təzkirə kimi
Hər gün varaqlanır gözüm önündə.
Yandıqca alışan bir kürə kimi
Nuru özündədir, alovu məndə.

H.Razi öz yaradıcılığında çoxəsrlik mədəniyyətimizə, qəhrəmanlıqla dolu tarixi keçmişimizə, milli sərvət və etnoqrafiyamıza böyük məhəbbətlə yanaşır. “Mömünə xatun məqbərəsi”,

“Əlincə qayaları”, “Nəiminin məzarı başında”, “Gilan çayı” şeirləri, “Zülmətdə işıq” tarixi poeması vətəndaşlıq hissi ilə qələmə alınmış əsərlərdəndir. H.Razi yaradıcılığının sanki yeddi rəngi, yeddi səsi var. Bu rənglər, səslər silsiləsində şairin həyata hərtərəfli müdaxiləsinin yaxın bələdçisi oluruq. Rənglər, səslər arasında vətən torpağının ətrini, istisini duyur, dünyanı səyahətə çıxır, qitələr adlayır, meridianlar keçirik.

Şair Xəlil Rza “Qədim diyarın tərənnümçüsü” məqaləsində H.Razinin yaradıcılığını yüksək qiymətləndirərək fikrini belə ifadə edir: “İncə poetik eyhamlar, işarələr, mətləbin həm birbaşa, həm də dolayı ifadə tərzi onun poeziyasına qanad gətirir... Poeziyasının ən yaxşı örnəklərindən H.Razini bir şair kimi tanımağa imkan verən məziyyətlərini aydın görürük: saf ictimai duyğu, vətən tarixinə qaynayıb-qarışmaq əzmi, öz xalqının adından danışmağa mənəvi hüquq qazanmış bir insanın qüruru, fəal vətəndaş mövqeyi. Məncə, bunlar şair üçün son dərəcə gərəkli və əvəzsiz keyfiyyətlərdir”.

Müəllifin səyahət şeirləri də böyük maraq doğurur. Onun Koktebeldə, Yaltadada, Riqada, Praqada, Budapeştdə, Bratislavada və sair coğrafi hüdudlarda qələmə aldığı onlarla şeir şair qələminin ən yaxşı poetik məhsuludur.

“Xatirələr, düşüncələr” şeirlər silsiləsində H.Razinin insan və zaman haqqında mühakimələri aşkarlanır. Biz bu silsilədə həm də həyatın müxtəlif rənglərini görür və eşidirik:

Söz var gurultuludur, hikmət sayırlar,
Hələ deyilməmiş alqışlayırlar.
Söz var, haçalayıb söz başlayırlar
Ağzına gələni danışma, dilim.

“Gəldim görüşünə” şeirlər silsiləsində isə H.Razi saf məhəbbətdən, ilk eşqin həyəcanından, kövrək xatirdən söhbət açır.

Əgər gülməsəydi ala gözlərin,
Mən sənə heç zaman bel bağlamazdım.

Mən sənin yerinə olsaydım əgər,
Ölərdim, əhdimi ayaqlamazdım.

Məhəbbətin ülviyyətini yüksək sənətkarlıqla xarakterizə edən, tutarlı obraz və təşbehlərlə cilalamağı bacaran H.Razi əsasən lirik hislərini şeirə gətirəndə klassik şeir ənənələrinə tez-tez müraciət edir. Ümumiyyətlə, H.Razi bədii ədəbiyyatımızın bünövrəsi sayılan qoşma və qəzəlin öhdəsindən sənətkarlıqla gələn istedadlı şairlərimizdəndir. Onun qoşma və qəzəllərinin bir çoxunu bu gün müğənnilərimiz böyük məhəbbətlə oxuyurlar.

Müəllifin müxtəlif mövzulara həsr olunmuş bir sıra poemaları da vardır ki, onlar ədəbiyyatımız üçün dəyərli töhfələrdir. “Baltik göylərində” poeması şairin cəbhə xatirələrinin məhsuludur. O, “Zülmətdə işıq” poemasında böyük Azərbaycan alimi Nəsirəddin Tusinin həyatını və dövrünü əks etdirir. “Arpa çayı aşdı-daşdı” poemasında isə müəllif günün əmək qəhrəmanlarının fədakarlığını qələmə alır.

Ustad sənətkarımız H.Razinin şeirləri, ana torpağın ətriylə yoğrulan həmişəbahar poeziyasıdır. Biz bu poeziyanı Azərbaycan şeirinin ən yaxşı nümunələri kimi oxuyub sevir, hər zaman təqdir edirik.

1981.

Xanəli KƏRİMLİ
filologiya üzrə fəlsəfə doktoru, dosent

ETİRAF İNSANIN UCALIĞIDIR

Şair nə daşdır, nə də dəmir. O, hər şeydən əvvəl insandır. Türk şairi Nəcib Fazil Kısakürək şairi “insan ehramının zirvə daşı” hesab edirdi. Buna görə də tanrı insanlar arasında birinci peyğəmbər, sonra şair seçir. Bəlkə elə buna görədir ki, şairin haqq divanında savabı nə qədər böyükdürsə, “günahı” da bir o qədər bağışlanılmazdır.

XX əsr Naxçıvan ədəbi mühitinin böyük ədəbiyyata bəxş etdiyi istedadlı şair Hüseyn Razinin əlli illik yaradıcılığı bu günün işığında saf-çürük ediləndə aydın oldu ki, o, haqq dərgahında savabı “günahından” çox-çox ucalarda duran şairlər sırasındadır. Yəni H.Razi ədəbi nəsildaşlarından B.Vahabzadə, X.Rza, M.Araz, S.Tahir, N.Həsənzadə... kimi qələminə, duyğu və düşüncəsinə son dərəcə sadiq qalmağa cəhd edən şair idi. “Gəmidə oturub gəmiçi ilə dava etmək” mümkün olmadığı kimi bolşevik-sovet rejimində yaşayıb movcud ideologiyadan da yaxa qurtarmaq imkansız idi. Bu gün müstəqil, azad, demokratik bir şəraitdə yaşayan bəzi “patriotlar” sovet ideologiyası məngənəsində bir çox hallarda havasızlıq şəraitində yaşayıb yaradanları ağına-bozuna baxmadan qınağa çəkir, ustad B.Vahabzadə demişkən “onlardan çox şeylər tələb edirlər”. Lakin belələri unudurlar ki, hər bir sənətkara, şəxsiyyətə yaşadığı dövrün qanunauyğunluqları prizmasından yanaşmaq lazımdır. Bunsuz hər cür qiymət və mühakimələr qüsurludur. H.Razi də adları çıkilən (X.Rza istisna olunmaqla) ədəbi nəsildaşları kimi həbs olunmasa da, ciddi təqiblərə məruz qalmasa da, etiraf etməliyik ki, səksəkəli, narahat şair-vətəndaş ömrü yaşamışdır.

İllər boyu qorxuların tilovunda, torunda mən
...Keyləşərək, bir qəlibə yerləşərək daşa döndüm.

Şairin bu misralarını oxuyanda qələm və əqidə dostu X.Rzanın aşağıdakı misraları yada düşür:

Mən qorxuyla qorxususluq arasında yaşayıram,
Sanki bəbir bəbəyində, şir ağzında yaşayıram.

Mərhum yazıçımız Y.Səmədoğlu ədəbiyyat və sənət haqqında düşüncələrini oxucularla bölüşəndə yazırdı: "...Azərbaycan ədəbiyyatının faciəsi bəlkə də ondadır ki, bizim heç birimizin "sandığında" əsərimiz qalmayıb" (Ədəbiyyat qəzeti, 08.01.1999). Lakin H.Razinin sağlığında sonuncu kitabı kimi işıq üzü görən "Gözün aydın"ın (Bakı, 1996) əsas hissəsini "sandıq" ədəbiyyatı təşkil edir",- desək, yanılmarıq. Yaşadığı dövrün tarixi həqiqətlərini bugünkü oxucu kütləsinə çatdıran şair özlüyündə bir etiraz şairi idi. H.Razinin özü də şeirlərinin birində yazır ki, "təpədən dırnağa bir etirazam". O, doğulduğu zamanı özünə zaman kimi qəbul etmirdi. Gah özünü keçmişin, gah da gələcəyin şairi hesab edirdi:

Gah keçmiş oluram, gah da gələcək,
Hər halda indiki zaman deyiləm.

Şair "hər halda indiki zaman deyiləm",- desə də, bir çox hallarda təbii olaraq zamanın diqtəsindən də yan keçə bilməmişdir:

Daş bütlərə həyat verdim
təriflə mən, alqışla mən,
Vicdanımı dana-dana,
Həqiqəti danmağımı qana-qana,
Mən rəzalət kəndirində
Kəndirbazın kosasını yamsıladım...

Ona görə də:

Ömür keçdi, adamlığın kitabına
Yazılmadı mənim adım –

deyir.

Bu, bir qələm sahibinin etirafından çox, ideologiyanın yaratgığı "yalanların neçə səsli xorunda" aldana-aldana yaşayan, yaşaya-yaşaya aldanan bir xalqın etirafı idi.

Savabı və günahı ilə əkiz doğulan insan yeganə varlıqdır ki, onun içərisində xeyirlə şər baş-başadır. O, bir addımı ilə savab əhli olursa, digər addımıyla haradasa günahın qapısını döyür. Savab Allahdan, günah şeytandandır. Etiraf isə savabın günah, xeyirin şər üzərində qələbəsidir. Etiraf haqq yoludur, ədalət yoludur:

Günahlarım arşınla ölçülməyən,
hesaba gəlməyən
dolaşıq bir kələfdi.
Yönüm haqqa tərəfdi.

Və yaxud da:

...Ömrün istisi soyuyan zaman
Dəyirmanıma qadağan saatı qoyulan zaman
Gerçəkliyi qanmışam,
Ancaq gecdir çox yubanmışam.

Yaşadığı əsrin 90-cı illər Azərbaycanının qanlı faciəsini görən şair hələ böyük uzaqgörənliklə 60-cı illərdən 90-cı illər faciəsinə gələn qanlı yolun cizgilərini duyur və həmin illərdə yazdığı bir şeirində çox üsyankarcasına bolşevik-sovet ideologiyasının təbliğ və tərənnümçüsü olan şovinist məfkurəsi ilə zəhərlənmiş "böyük qardaşlarımızın" atalığından imtina edirdi. Yeraltı, yerüstü sərvətlərimizi nankorcasına talayan, ancaq "övladını" quru yurdda qoyan, ağlagəlməz təhqir və tənələrə düçar edən "atalığa" şairin qəzəbi və nifrəti sonsuz idi:

Qoy eşitsin bütün aləm, şərəfsiz, qansız atadan
belə vicdansız atadan
Yetim qalmaq istəyirəm.
Yetim qalmaq istəyirəm.

90-cı illərin qanlı hadisələri H.Razinin də illər boyu bolşevik-sovet ideologiyasına "bəslədiyi" ümid və inamını öldürdü. Ona görə də içimizdəki, gözümüzdəki qənimlərimizin hesabına sərvəti talan olunmuş, torpaqlarının bir hissəsi əldən getmiş xalqının mənəvi sarsıntılarını görəndə özünün şair məninin tim-

salında bütün bu faciələri ümumiləşdirərək yazırdı:

Mən ömrümün son günündə
heybəsi boş, özü sərxoş
Təsadqfi yolçu kimi gəlməkdəyəm.
Üzüntülü günlərimin indi artıq
əzabını bilməkdəyəm.

Lakin şair təkcə bu etirafları ilə vəzifəsini bitmiş hesab etmir. O, eyni zamanda bugünkü və gələcək nəsildaşlarını, xüsusilə qələmdaşlarını yalançı, riyakar təbliğata uymamağa, vətən, millət naminə ayıq olmağa çağırır və:

Ölü kimi yaşasam da,
Diri kimi ölməkdəyəm

deyir.

Həyatda və ədəbiyyatda çox az adamlar, sənətkarlar tapılar ki, onlar ömürlərinin ixtiyar çağlarında ağlın, düşüncənin yetkinlik məqamlarında bir anlığa ayaq saxlayıb keçmişinə nəzər salsın, insanlığın etiraf adlı kamillik zirvəsinə yüksəlsinlər. H.Razinin bir şair kimi ictimai bəlalardan doğan "üzüntülü günahlarının" etirafı nə qədər böyük, alicənab idisə, vətən sevgisi və məhəbbətinin etirafı da bir o qədər uca idi. O. Vətənə quru torpaq, ruhu ölgün bir varlıq kimi baxmamışdır...

Öz yurduma vurulmuşam,
Giləlinib durulmuşam,
Bu ocaqda yanar daşam,
Bacarırsan qoru məni.

Canı candan, qanı qandan ayırmaq mümkün olmadığı kimi H.Razini də bütün etirafları, etiraz və etiqadları ilə müstəqil, azad Azərbaycan torpağından, Azərbaycan poeziyasından qoparmaq mümkün deyil. Vətən adlı bu ocaqda əbədiyaşar H.Razi bu gün Vətən torpağının bir ovucuna dönsə də, onun poeziya işığı hər səhər doğan günəş kimi bu torpağı salamlamaqdadır.

"Şərq qapısı" qəzeti 13 dekabr 2003.

Aydın CANIYEV
jurnalist

ONA "NAXÇIVANIN SƏMƏD VURĞUNU" DEYİRDİLƏR

Onu kişi sayırdı "salam" verib "əleyk" alanlar! Onda yalanı, yaltağı, yağını öldürən həqiqət vardı! Ondan bizə nə odda yanan, nə də suda batan ədəbi yaradıcılığı yadigar qalıb. Onun adını ismin hansı halında hallandırsan, nəticə etibarı ilə insani keyfiyyətlərin əmsalı yüzdən aşağı enmir. Və mən özümə heç cür haqq qazandırıb yaza bilmirəm ki, biz onu itirdik, yaxud da ondan məhrum olduq. Yox, o, sadəcə bizdən imtina etdi və bizi özümüzlə baş-başa qoyub sözünü dedi: "Müəllim belə olar, şair belə olar, döyüşçü belə olar, kişi belə olar!"

Doğulduğu torpaqdan ölən gününəcən ayrılmadı. O, torpaqda yaşamaq haqqını Berlinə qədər vuruşa-vuruşa qazanmışdı. Və bu torpağı heç bir vəzifəyə dəyişmədi. "Naxçıvanın Səməd Vurğunu" sayılan bu adam Səməd Vurğun kimi Yazıçılar İttifaqının sədri olmasa da, katibi ola bilərdi. İstəmədi, olmadı.Yalnız arzusu bu oldu ki, "gurultular içində keçən ömürdə lal sükuta ehtiyacım var, çünki bu gurultular dəhşət səpir, Bu səslər ömrümüzə qəsd edir". O görürdü və duyurdu: "Həyat meydan açıb yalana, hər vüqar möhtacdır bir alçalana. Dədəsi dilənçi, özü cibkəsən" olanların "kişilənib öyünən Rüstəmi-Zallar"ın üzünə şax deyirdi:

Yüz il hakim olsan, öz zəhmətimə,
Mən səndən mükafat uman deyiləm.
İmzan ləkə olar ləyaqətimə,
Dağam mən, dağdakı duman deyiləm.

Yaradıcılığı ilə tanışlıqdan sonra 14 şeir kitabının, dövlət teatrlarında tamaşaya qoyulmuş altı pyesinin, yüzlərlə məqalə və oçerkin müəllifi, qırx ildən çox "Şərq qapısı" redaksiyasında çalışmış, ədəbiyyat və incəsənət şöbəsinə rəhbərlik etmiş bu gözəl insanla maraqlanmağa başladım. İstənilən mövzuda istənilən qədər danışan, yazan görkəmli tərcüməçi, şair, publisist Zeynal

Vəfa ondan söz düşəndə bildirdi ki, o, böyük insandır. Gərək oturub fikrini-zikrini cəmləyib onun sözə qiymət verdiyi səviyyədə söz deyəsən.

O vaxt Naxçıvanda Azər. Tac-ın müxbiri olan, indi isə *(1998-ci il nəzərdə tutulur – F.X.)* "Azərbaycan" qəzetinin işçisi Namiq Əhmədov: "O, kişi və təmiz adam idi. Onunla yalnız ağsaqqallar ərk edib danışa bilərdilər",- söylədi.

"Şərq qapısı" qəzetinin redaktoru işləmiş yazıçı-publisist Akif Axundovun da dili ağzına sığmırdı: "1967-ci ildə məni tanımadan "İnad bəlası" adlı hekayəmi qəzetdə dərc edib. Şerə, sənətə böyük qiymət verən sənətkar zəif əsərlərin qəzetə yol açmasına imkan vermirdi. Zəif yazan həvəskarlara aşıq şəkildə bildirirdi ki, özlərinə iş tapsınlar. Mən "Şərq qapısı"na redaktor təyin olunanda ədəbiyyat və incəsənət şöbəsinin müdiri idi. Yaşının çox olmasına baxmayaraq, cavanlardan da məhsuldar işləyirdi. Mütaliə həvəskarı idi. Savadına və biliyinə söz ola bilməzdi. Ömrünün son gününə qədər yazıb yaratdı".

Yaşadığı cəmiyyətin iyrənclikləri olan minnətli işdən, təmənnalı xahişdən uzaq olub. İllah da ki, son vaxtlar meydana çıxan şairlərə sponsorluq meyillərini ümumiyyətlə əskiklik sayıb. Gözəl bir ömür yaşamış bu insanın həyatını vərəqlədikcə adam öz-özünə qət edir ki, ömrünün keçən hər gününə tövbə desin. Daş atıb, baş tutub,- yaşamaq olmur,- deməklə bütün naqis hərəkətlərinə haqq qazandıranlara var gücünlə bağırıb demək istəyirsən: "Axı elə sənin də, mənim də yaşadığımız bu həyatı belə bir insan – Hüseyn Razi də yaşayıb!"

Naxçıvanda Əshabi-Kəhf abidəsi var. Əsrlərdir ki... burada Allahdan onları daşlaşdırmağı xahiş edən bəndələr zülmdən xilas olublar. Neçə nəfərdirlər, sayını deyə bilmərəm. Bildiyim odur ki, bu torpağın gələnlərindən-gedənlərindən onun da adı Əshabi-Kəhfə həkk olunub, cənnətə gedənlərin sayı bir nəfər də artıb. Onun adı Hüseyn Razidir!

"Naxçıvan" qəzeti, 30 dekabr 1998.

Zakir RZAYEV
tarix üzrə fəlsəfə doktoru,
dosent, şairin oğlu

ATAMIN CƏBHƏ XATİRƏLƏRİ

Hələ uşaqlıqdan müharibə iştirakşılarının şöhbətlərindən onların hər çətinliyi gözləri önünə alaraq qələbə əzmi ilə döyüşə atıldıqlarını, Vətənin hər qarış torpağı uğrunda canlarından keçdiklərini öyrənmiş, torpağın nə qədər müqəddəs olduğunu anlamışam.

Atam Hüseyn Razi cəbhə yolunu müharibədən sonra “Buludlar arasında” povestində qələmə almışdır. Əsərdə o, özünün cəbhə yolunu ədəbi-bədii janrda işıqlandırmışdır. Ancaq onun şəxsi arxivinə nəzər salarkən maraqlı faktlarla rastlaşdım. “Gündəlik”lərində uyuyan xatirələrini oxuduqca məndə belə bir inam yarandı ki, ölüm və dağıntı gətirən müharibəni görənlərdə cəsarət həyat eşqini üstələyir.

Atam 19 yaşı tamam olarkən 1942-ci ilin sentyabrında hərbi xidmətə çağırılır. 1943-cü ilin iyulun 23-nə qədər piyada atıcı alayının tərkibində Oryol uğrunda gedən döyüşlərdə iştirak edir. Şəhər uğrunda gedən döyüşlər qanlı və amansız xarakter daşıyır. Düşmən hər vəchlə böyük itki bahasına da olsa, şəhəri almaq istəyindən əl çəkmir. Əsgərlərimiz isə möhkəm dayanır. Ağır döyüşlərin birində ayağından yaralanan atam bir neçə aylıq xəstəxana həyatından sonra aviasiya mütəxəssisləri hazırlayan məktəbə göndərilir. LA-5 qırıcı təyyarələrini nəzəri və təcrübi tərəfdən öyrəndikdən sonra II Pribaltika cəbhəsinin uzaq hava kəşfiyyatı alayında xidmətini davam etdirir.

O öz “Gündəliy”ində həmin hadisəni belə xatırlayır: “1944-cü ilin 1 yanvar səhəri Velikiy-Luki stansiyasında qatardan düşəndə şəhərin üstündə düşmən təyyarələri cövlan edirdi. Şəhər bir neçə gün öncə düşməndən təmizlənsə də, cəbhəyə yaxın olduğundan atəş səsləri aydın eşidilirdi. Daldalanmaq üçün kiçik

bir koma belə qalmamışdı. 1944-cü ilin ilk gününü mən belə qarşıladım".

Düşdükləri alayda LA-5 təyyarələri olmadığı üçün PE-2 təyyarələri ilə işləməyə başlayırlar. Bu təyyarələr 4000 metr ucalıqdan düşmən obyektlərinin şəklini çəkir, strateji əhəmiyyətli nöqtələrə zərbələr endirirdi.

Onun xatirələrində belə bir qeydə də rast gəldim: "Hər gün təyyarələrə bomba ilə bərabər milyonlarca nüsxə vərəqə yükləyirdik. Bu vərəqələr Stalinqradda əsir düşmüş feldmarşal Paulus tərəfindən alman əsgərlərinə yazılmış, müharibədə Hitlerin məğlubiyyətə doğru getdiyindən bəhs edən müraciəti idi".

II Pribaltika cəbhəsinin əsgərləri irəlilədikcə hava-kəşfiyyat alayı da onlarla öz yerini dəyişirdi. Atam xatirələrində qeyd edir: "Komandanlığa məlumat verilmişdi ki, düşmən qüvvələri Baltik dənizi ilə İsveçə, oradan isə başqa ölkələrə qaçmağa çalışırdılar. Bizim alayın əsas vəzifəsi düşmən qoşunlarının qarşısına dənizdən və havadan keçilməz sədd çəkmək idi. Biz yuxusuz gecələr keçirir, hava sərhədlərimizin qorunması üçün əlimizdən gələni edirdik. Alayımızdakı təyyarələr hər an döyüşə hazır dayanırdı".

Atamgilin hərbi hissələri müharibənin sonuna kimi II Pribaltika cəbhəsinin tərkibində qalır.

Faşist Almaniyası üzərində qələbədən sonra hərbi hissəni militarist Yaponiyaya qarşı vuruşmaq üçün Uzaq Şərqə göndərirlər. Ancaq alay bu müharibədə iştirak edə bilmir. İrkutsk yaxınlığında Yaponiyanın təslim olması xəbərini eşidirlər. Yenidən Sibirdən Moskvaya, oradan isə Kostromaya qayıdırlar. Qələbə gününü Litvanın Şaulay qəsəbəsində qarşılayırlar. Atam yazır: "Həmin gün komandanlıq məntəqəsində növbətçi idim. Axşamüstü komandirin adına bir teleqram gəldi. Teleqramlar həmişə şifrə ilə verilirdi. Bu dəfə teleqram morze əlifbası ilə verilmişdi. Komandanlığa verilən teleqramı nəzərdən keçirdik. Çox qəribə bir teleqram idi. Cəbhə komandanlığı uçuşa gedən təyyarələrə

bomba və hərbi sursat götürməyi qadağan edir, havadan düşmənin canlı qüvvəsinə atəş açmamağı əmr edirdi. Havaya boş qalxan təyyarələr ancaq Baltik dənizinə və dövlət sərhədlərinə nəzarət etməliydilər".

Atam cəbhə yoldaşlarını isə belə xatırlayırdı: "Cəbhə dostluğu qan qardaşlığıdır".

Bu gün hər kəs dinclik, sabitlik, azadlıq və qələbə uğrunda vuruşanları dərin hörmət və iftixarla yad edir. Atam I və II dərəcəli Böyük Vətən müharibəsi ordenləri və bir sıra medallarla təltif olunmuşdur. Bu gün onun keçdiyi döyüş yolu ilə fəxr edirik.

"Şərq qapısı" qəzeti, 7 may 2005.

Sərvaz HÜSEYNOĞLU
jurnalist

ANIM GÜNÜNDƏ

Bu günlərdə *(6 noyabr 2009 – F.X.)* Azərbaycan Yazıçılar Birliyinin Natəvan klubunda tanınmış şair Hüseyn Razinin anım günü keçirildi. Mərasimi AYB-nin birinci katibi, xalq şairi Fikrət Qoca açaraq dedi: “Bu gün həmişəyaşar şairimiz Hüseyn Razini ən xoş duyğularla yad edirik. Mən ona görə “həmişəyaşar” deyirəm ki, onun poeziyası, yaradıcılığı həmişəyaşardı. Sənət adamlarının ömür üfüqləri yaşadığı illərin sayı ilə yox, yazıb-yaratdıqlarının yaşarılığı ilə ölçülür. Hüseyn Razi çox narahat, məsuliyyətli, təbii, bənzərsiz bir insan idi. Tez-tez Bakıya gəlirdi. Ürəyinin bir hissəsini burada dostlarıyla boşaldırdı, sonra da tələsik öz doğma Naxçıvanına dönürdü. Yaşasaydı indi 85 yaşını qeyd edəcəkdik. Bir daha deyirəm ki, əsl sənətkar cismən dünyasını dəyişir, mənən, ruhən yaşayır. Bu səbəbdən də mən unudulmaz şair dostuma “85 yaşın mübarək” deyirəm.

Tədbirin aparıcısı, yazıçı-dramaturq, AYB-nın dramaturgiya seksiyasının müdiri Firuz Mustafa vurğuladı ki, böyük ədəbiyyatın vətəni, məkanı da böyük olur. “Hüseyn Razi ömrünü ədəbiyyat yolunda şam kimi əritdi. Hələ orta məktəb illərində mən onun “Odlu diyar”, “Arxalı dağlar” pyeslərini oxumuşdum. Sonralar şairin “Şirinliyin acısı” əsəriylə, digər şeirləriylə tanış oldum. O tanışlığın unudulmaz təəssüratları hələ də mənimlədi”.

Tanınmış şair İlyas Tapdıq H.Razinin İkinci Cahan savaşının od-alovundan keçmiş bir qələm adamı olduğundan söz açaraq onun Naxçivan ədəbi mühitinin formalaşmasındakı rolunu yüksək dəyərləndirdi: “Bu məclisdə iştirak edən şair-dramaturqlardan Ramiq Muxtar, Kəmalə xanım həmin ədəbi mühitin yetişdirdiyi insanlardandır. Tez-tez Azərnəşrə gəlirdi. Hal-əhvallaşanda “istirahətdən gəlirəm”,- deyərdi. Rəhmətlik Məmməd Araz, Hüseyn İbrahimov, Nağı Nağıyev onun yaxın dostları idi. Müzəffər

Nəsirli həmişə xahiş edərdi ki, Hüseynin kitabını plana salaq. Deyirdim, a kişi, sən öz kitabını demirsən... Cavab verirdi ki, Hüseyn Razi yaxşı şairdi, ondan muğayat olun. O vaxtlar Hüseynin "Vurğunun ağızdolusu Azərbaycan deməsi" misralı şeiri çox məşhur idi. Tez-tez məsləhət görürdük ki, köçüb gəlsin Bakıya. "Nə deyirziniz,- deyirdi,- Naxçıvandan ayrı yaşaya bilərəmmi?"

Cəsarətli, qorxmaz adam idi. Dövrünün nöqsanlarına qəti etirazlarını ifadə edərdi əsərlərində. Şeirlərində insanın hansı yolla getməli olduğunun düsturunu açırdı".

Şair-dramaturq Kəmalə H.Razini gözəl müəllim, unudulmaz şair kimi xatırladığını vurğuladı, onunla birgə işlədiyi günlərdən söz açdı.

Oqtay Rza şairin "Anamla söhbət" şeirini tədbir iştirakçılarının diqqətinə çatdırdı. "Koroğlunun Karpat səfəri" əsərindən söz açdı, Naxçıvan görüşlərinə ayna tutdu. "O, milli ruhlu insan idi. Hələ sovetlər dönəmində səsini ucaldırdı ki, siz bu ermənilərin həyasızlığını görürsünüzmü, türklərin Ağrı dağına göz dikirlər. Hüseyn sağ olsaydı, Qarabağ itkilərimizdən yana bizləri oda qalayardı".

Tədqiqatçı Rafiq Oday H.Razidən Azərbaycan ədəbiyyatında öz sözünü deyə bilmış şairlərimizdən biri kimi söz açdı, şairin "Şərq qapısı"ndakı fəaliyyətini yüksək qiymətləndirdi.

Tanınmış tənqidçi Vaqif Yusifli şairin "Buludlar arasında" povestini hələ orta məktəbdə təhsil aldığı illərdə oxuduğunu, sonralar onunla şəxsən tanış olduğunu xatırladı. "Hüseyn müəllimlə məni rəhmətlik İsa İsmayılzadə tanış etdi. Öz növbəsində o da mənə məsləhət verdi ki, işlədiyi "Şərq qapısı" qəzetinə məqalələr göndərim. Onun təşəbbüsü ilə "Şərq qapısı" qəzetinə məqalələr yazdım. O, nəğməkar şair idi. Sözlərinə bəstələnən mahnılar dillərdə gəzirdi. Zeynəb Xanlarova, Qulu Əsgərov kimi müğənnilərimiz bu bəstələri böyük məhəbbətlə ifa ediblər".

Professor Minəxanım Təkləli, şairlərdən Mirkazım Seyidov,

Sona Xəyal, Ədalət Əsgəroğlu H.Razinin əsərləirindəki yüksək vətəndaşlıq duyğusundan danışdılar. Yazıçı-dramaturq Ramiq Muxtar onun səliqəli, dəqiq adam olduğunu dilə gətirdi: "Məni səxavətlə çap edərdi. Bayaq İlyas müəllim onun Bakıya köçməməsinin səbəbindən danışdı. Hüseyn müəllim Bakıya köçə bilməzdi. O, Naxçıvanın vurğunu, anasının heyranı idi. Tez-tez doğma Dəstə kəndinə gedər, anasına baş çəkərdi. Bir şeirində yazırdı ki, mən "anacan" deyirəm anamın öz dilində, bu sözdən sonra gəlir sevgim də, sevgilim də".

Tanınmış şair Abbas Abdulla şairlə bağlı xatirələrini danışdı: "Onunla çox görüşlərim olub. Naxçıvanda yazıb yaradanlar çox olsa da, ünsiyyətim daha çox Hüseyn Razi ilə tuturdu. O, Azərbaycan insanının kimliyini ehtiva edən bir şəxs idi".

Anım günündə bədii qiraətçilər... şairin əsərlərindən nümunələr oxudular...

"Ədəbiyyat qəzeti" 20 noyabr 2009

Hüseyn ƏZİM

QƏZƏL

Razi, sənin əşarına heyran oluram mən,
Nemətlə dolu süfrənə mehman oluram mən.

Ey bülbüli-şeyda, oxu eşqiylə baharın,
Gəldikcə səsin gül kimi xəndan oluram mən.

Coşdurdu səni yurdumuzun abü havası,
"Qızlar bulağı"ndan keçib ümman oluram mən.

Etdikcə vətən mülkünü şe"rinlə müzəyyən,
Qartal kimi dağlarda nümayan oluram mən.

Şe"rində mətanət duyuram nakəsə qarşı,
Nadanlara dil verməl, pərişan oluram mən.

Hər nakəsə, naəhlə tərəhhüm nəyə lazım,
Etdiklərimə indi peşiman oluram mən.

Bəzən bu xətadidələrin bədnəzərindən
Çarəm nə, əlacım nədi, pünhan oluram mən.

Fəxr eyləyirəm taleyi-məsudimə, şair,
Bəxtim mənə güldükcə, çırağban oluram mən.

Razi, səni yad etdi məhəbbətlə Əzimi
Şair, sənət eşqiylə qəzəlxan oluram mən.

Ordubad, 1974.

SƏNİNLƏ

Səninlə dostluğu, ey əziz şair,
Həmişə müqəddəs saxlayıram mən.
Dostluğa yazdığın nəğməni bir-bir
Dərib dəmət kimi saxlayıram mən.

Dönmədin, dönməzsən, bilirəm heç an,
Sən də ilqarından, sədaqətindən.
Hünərlə qoşduğun hər kiçik dastan,
Süzülür qəlbinin məhəbbətindən.

Bir parça çörəyim, bir damcı suyum
Olsa da, səninlə bölərəm inan.
Günəşli yurdundan mən necə doyum,
De, necə ayrılım eldən, obadan.

Gəl gəzək Şahbuzu, Ordubadı da,
Zeynal Vəfanı da götür özünlə.
Dolaşaq Xalxalı, Batabatı da,
Tanıt bu yerləri şirin sözünlə...

"KEÇƏL HƏMZƏ" ŞEİRİNİN MÜƏLLİFİNƏ

Bu keçəl həmzələr, keçəl həmzələr,
İynənin ucundan keçən həmzələr,
Yıxacaq dünyanı, yıxacaq bir gün.
Nə qədər həmzələr at üstədilər,
Nə qədər vəzifə, ad üstədilər,
Qardaş, pis olacaq dünyanın işi.

Neçə ki, həmzələr getmir dolayı,
Dəli həsənlərin boynunda gəzir,
Neçə ki, həmzələr meydan sulayır,
Koroğlu əlləri qoynunda gəzir,
Vallah, pis olacaq dünyanın işi.

Bu allı dünyanı, güllü dünyanı,
Bu başıbılalı, küllü dünyanı,
Bircə an lazımdı, cəmi bircə an,
Yerlə yeksan edib qoyalar viran,
Keçəl həmzələrin keçəl başları.

Nə gəldi keçirər dişinə bilməz,
İki əlli döyər döşünə bilməz,
Dazından o yana düşünə bilməz,
Keçəl həmzələrin keçəl başları.

Bu başlar ağıldan uzaqdı, qardaş,
Bu başlar bədənə yasaqdı, qardaş,
Bu yetim dünyamız yetimdi, qardaş,
Keçəl həmzələrə meydan verməyin.

1986.

Ramiz HEYDƏR

MƏNİM ŞAİR DOSTUM...

Görüşdük səninlə o şad günlərdə,
Bəxtiyar, firavan, gülşad günlərdə.
Könüllər uzaqdı dərd, düyünlərdən,
Sevdik təravətli baharı, yazı,
Mənim şair dostum, Hüseyn Razi.

Oturduq nə qədər süfrə başında,
Göründün nə gülər, bir gör qarşımda.
Min bir fikir, xəyal eylə başında,
Basdıq bağrımıza coşğun Arazı,
Mənim şair dostum, Hüseyn Razi.

Birlikdə gəzişdik hey Batabatda,
Açdıq o dağlarda qol da, qanad da.
Arzu-diləyimiz birdi həyatda,
Göylərə min şükür söylədik azı,
Mənim şair dostum, Hüseyn Razi.

Qəlbini bağladın bu yurda, elə,
Könlündə duyğular döndü bir selə.
Sözünə nəğmələr səsləndi elə,
Dinlədim, dinlədim bu xoş avazı,
Mənim şair dostum, Hüseyn Razi.

Hərdən xəyallara elə dalıram,
Bilmirəm ki, sənsiz necə qalıram.
Ruhun qarşısında səcdə qılıram,
Səni görmək yenə könlümdə arzu,
Mənim şair dostum, Hüseyn Razi.

Yaxdı hicran betər qəlbimi oda,
Salaram mən səni hər dəfə yada.
Bizi görüşdürdü yenə dünyada,
Muğam Teatrından* ürəyim razı,
Mənim şair dostum, Hüseyn Razi.

17 fevral 2008.

** 2008-ci ilin fevral ayında Bakıda Muğam Teatrında keçirilən H.Razinin anım gününə işarə olunur - F.X.*

ƏSƏRLƏRİNİN BİBLİOQRAFİYASI

Kitabları

1958

1. Kəndimizin səhəri (şeirlər).- Naxçıvan, 1958.- 32 s. 24 şeir.

1960

2. Ana məhəbbəti (şeirlər).- Bakı: Azərnəşr, 1960.- 60 s. 34 şeir.

1961

3. Buludlar arasında (povest).- Bakı: Uşaqgəncnəşr, 1961.- 92 s.

1963

4. Tarla gözəli (birpərdəli pyes).- Bakı: Xalq Yaradıcılığı evi, 1963.- 28 s.

1964

5. Ömür yolları (şeirlər).- Bakı: Azərnəşr, 1964.- 76 s. 43 şeir, 1 poema.

1966

6. Həyəcanlı gecə (povest).- Bakı: Azərnəşr, 1966.- 125 s.

1970

7. Səsləşən dağlar (şeirlər).- Bakı: Azərnəşr, 1970.- 148 s. 88 şeir.

1974

8. Həmişəbahar (şeirlər və poemalar).- Bakı: Azərnəşr, 1974.- 240 s. 106 şeir, 2 poema.

9. Araz sahilində.- Bakı: Gənclik, 1974.- 14 s.

1977

10. Canlı tonqal (şeirlər).- Bakı: Azərnəşr, 1977.- s.96. 42 şeir, 2 poema.

11. Ayrılmaram (şeirlər).- Bakı: Azərnəşr, 1981.- 244 s. 105 şeir, 3 poema.

1985

12. Sahil həsrəti (şeirlər).- Bakı: Yazıçı, 1985.- 296 s. 88 şeir, 4 poema.

1996

13. Gözün aydın (şeirlər).- Bakı: Azərbaycan, 1996.- 232 s. 188 şeir, 1 roema.

2011

14. Ömür kecdi.- Bakı: Elm və təhsil, 2011.- 304 s. 203 şeir, 1 pyes.

ŞEİRLƏRİ

Azərbaycan dilində

1941

15. Partizanın andı // Şərq qapısı – 1941 – 10 oktyabr.

1942

16. Şəlalə. **Bir parça. III hissə** // Şərq qapısı. – 1942 – 16 iyun.

1947

17. Moskva // Şərq qapısı, – 1947 -7 sentyabr.

18. Yeni kənd // Şərq qapısı.- 1947.- 6 avqust; İnqilab və mədəniyyət.- 1949.- № 5, s.39.

1948

19. Bakı // Şərq qapısı.-1948.- 28 aprel.

20. Bu gülzarı, Sevgilim // Şərq qapısı.- 1948.- 15 oktyabr.

21. Məhəbbət // Şərq qapısı.- 1948.- 30 iyun.

22. Səs verək // Şərq qapısı.-1948.- 11 yanvar.

23. Vurğunam // Şərq qapısı.- 1948.- 14 mart.

24. Yeni ildə - gələcəkdə // Şərq qapısı.- 1948.- 16 yanvar.

1949

25. Biz 16 qardaşıq // Şərq qapısı. – 1949 – 21 dekabr.

26. Dənizçi qardaşıma // Şərq qapısı. – 1949 – 24 iyul.

27. Duyğular // Şərq qapısı. – 1949. – 7 avqust.

28. Hünərdən yaranmışıq // Şərq qapısı. – 1949. – 9 may.

29. İki qanun // Şərq qapısı. – 1949. – 20 fevral.

30. May səhəri // Şərq qapısı. – 1949. – 1 may.

31. **Naxçıvan** // İnqilab və mədəniyyət. - 1949. - № 5. - s.38.

32. Sən dünyanın günəşisən // Şərq qapısı. – 1949. – 14 dekabr.
33. Yeni il şarjları // Şərq qapısı.- 1949.- 1 yanvar.

1950

34. Danışır Yerevan // Kommunizm uğrunda.– 1950. – 9 iyul; Şərq qapısı. – 1950. – 29 noyabr.
35. Koreyadan əl çəkin // Şərq qapısı. – 1950. – 12 iyul.
36. Səadət işıqları // Şərq qapısı. – 1950. – 1 dekabr.
37. Sülh qələbə çalacaqdır // Şərq qapısı. – 1950. – 5 noyabr.
38. Sülh naminə // Şərq qapısı. – 1950. – 10 sentyabr.

1951

39. Azərbaycan // Şərq qapısı. – 1951. – 1 may.
40. Biz sülh istəyirik // Şərq qapısı. – 1951. – 12 sentyabr.
41. Danışır Moskva // Şərq qapısı. – 1951. – 17 avqust.
42. Günəşimiz // Şərq qapısı. – 1951. – 16 dekabr.
43. Minillik arzular həqiqət oldu // Şərq qapısı. – 1951. – 21 oktyabr
44. Naxçıvanın səhəri // Şərq qapısı. – 1951. – 26 oktyabr.
45. Sülh imzaları // Şərq qapısı. – 1951. – 2 dekabr.
46. Sülh qalib gələcəkdir // Şərq qapısı.- 28 sentyabr.
47. Sülhün keşiyində // Şərq qapısı. – 1951. – 23 fevral.

1952

48. İntiqam səsi // Şərq qapısı. - 1952, - 20 aprel.
49. Lenin // Şərq qapısı.- 1952.- 21 yanvar.
50. Şaxtaçılar // Şərq qapısı.-1952.- 5 oktyabr.
51. "Şərq qapısı"nın yeni il arzuları // Şərq qapısı.-1952.- 1 yanvar.
52. Yeddi il sonra // Şərq qapısı.- 1952.- 10 sentyabr.

1953

53. Komsomol // Şərq qapısı. – 1953. – 30 oktyabr.
54. Sülh ili // Şərq qapısı. – 1953. –1 yanvar.
55. Sülh mahnısı // Şərq qapısı.- 1953.- 5 dekabr.

1954

56. Keyf əhli // Şərq qapısı. – 1954. – 15 avqust.

57. Kəndimizin səhəri // Ədəbiyyat və incəsənət. – 1954. – 13 fevral.
58. Qələbə dastanı // Şərq qapısı. – 1954. – 8 dekabr.
59. Səs verək // Şərq qapısı. – 1954. – 14 mart.
60. Ukrayna // Şərq qapısı. – 1954. – 23 may.

1955

61. Bir sentyabr // Şərq qapısı. – 1955. – 2 sentyabr.
62. Danışır Moskva, Şaxtaçılar, Səadət şəfəqləri, Yeni kənd / Səadət mahnıları. **–** Bakı: Uşaqgəncnəşr, 1955. – s.6-9.
63. "Kommunist" qəzetinə // Şərq qapısı. – 1955. – 20 noyabr.
64. Kommunizmin dastanı // Azərbaycan gəncləri. – 1955. – 4 noyabr.
65. Məzəli bayatılar // Şərq qapısı. – 1955. – 2 noyabr.
66. Tarlada bahar / Gəncliyin səsi. Gənc yazıçıların şeir və hekayələri. Tərtib edəni N.Babayev. Bakı: Uşaqgəncnəşr, 1955, s.78-79.
67. Vətənimin səhəri // Şərq qapısı. – 1955. – 4 noyabr.

1956

68. Bahar duyğuları // Şərq qapısı. – 1956. – 5 may
69. Ferma müdiri Peysərov // Şərq qapısı. – 1956. – 2 sentyabr.

1957

70. Arpa çayı sahilində, Gözlərin, Təzə redaktor // Azərbaycan.- 1957.- № 1.- s.165-166.
71. Dağlar, Lalə // Şərq qapısı. – 1957. – 23 iyun.
72. Xoş gəlir // Şərq qapısı. – 1957. – 31 may.
73. Kəklik // Şərq qapısı.- 1957.- 15 noyabr.
74. Qələbə rapotu // Şərq qapısı. – 1957. – 1 yanvar.
75. May səhəri // Şərq qapısı. – 1957. – 1 may.
76. Naxçıvan // Şərq qapısı. – 1957. – 22 sentyabr.
77. Ölməz qəhrəman // Şərq qapısı. – 1957. – 17 aprel.
78. "Şərq qapısı" nın yeni il arzuları // Şərq qapısı.- 1957.- 1 yanvar.

79. Üç bayatı // Şərq qapısı.- 1957.- 11 avqust.
80. Yaylaq duyğuları // Şərq qapısı. – 1957. – 6 sentyabr.

1958

81. Ana məhəbbəti // Şərq qapısı.- 1958.- 14 may.
82. Dan ulduzu // Şərq qapısı.- 1958.- 5 dekabr.
83. Gəlin şeir deyək // Şərq qapısı. – 1958. – 9 sentyabr.
84. İşıq seli // Şərq qapısı. – 1958. – 15 mart.
85. Qəzəl (M.Füzuliyə nəzirə) // Ordubad işçisi.- 1958.- 10 dekabr.
86. Mənim şeirim, Qəzəl, Bulaq başı // Şərq qapısı. – 1958. – 28 oktyabr.
87. Musiqi şəlaləsi // Ədəbiyyat və incəsənət.- 1958.- 29 noyabr.
88. Sənət abidəsi // Şərq qapısı. – 1958. – 17 aprel.
89. "Şərq qapısı"nın yeni il arzuları (şarjlar) // Şərq qapısı.- 1958.- 1 yanvar.
90. Yaylaqda // Azərbaycan.- 1958.- № 5.- s.168.

1959

91. Ana // Şərq qapısı. – 1959. – 10 iyul; Tər çiçəklər (almanax). – Bakı: Uşaqgəncnəşr, 1959. –s.28.
92. May səhəri // Şərq qapısı. – 1959. – 1 may.
93. Yeni il tribunamız// Şərq qapısı. – 1959. – 1 yanvar.
94. Yüksələn diyar // Şərq qapısı. – 1959. – 1 oktyabr.

1960

95. Mən al rəngi sevirəm, İlk görüşümüz // Şərq qapısı. – 1960. – 13 mart.
96. Ordubad // Ədəbiyyat və incəsənət.- 1960.- 13 avqust.
97. Ritsa gölü, Təzə əklil, Rustavi, Bizim Bakı // Şərq qapısı. – 1960. – 30 dekabr.
98. Sahildə, Qara dəniz, Mən səni görürəm // Şərq qapısı. – 1960. – 21 avqust.
99. Şahbuz // Azərbaycan gəncləri.- 1960.- 12 avqust.
100. Şahbuz, Bağlıyam, Arzu // Şərq qapısı. – 1960. – 16 iyun.

101. "Şərq qapısı"nın xitabət kürsüsü (şarjlar) // Şərq qapısı. – 1960. – 1 yanvar.
102. Naxçıvan // Azərbaycan.- № 2.- 65; Pioner. – 1960, - № 11, s.6-7.

1961

103. Bərabərlik // Şərq qapısı. – 1961. – 4 dekabr.
104. Dalğalar, Palma, Mən səni görürəm // Ədəbiyyat və incəsənət. – 1961. – 28 yanvar.
105. Naqafil qonaq (novella) // Şərq qapısı. – 1961. – 16 mart.
106. Oyaq qalmaq istəyirəm // Şərq qapısı. – 1961. – 12 fevral.
107. Şaxta babanın yanında qəbul (dostluq şarjı) // Şərq qapısı. – 1961. – 1 yanvar.
108. Şeir yazmaq istəsən // Şərq qapısı. – 1961. – 24 dekabr.

1962

109. Düzü düz, əyrini əyri (satira) // Şərq qapısı.- 1962.- 7 yanvar.
110. Qardaşlar // Şərq qapısı. – 1962. – 27 oktyabr.
111. "Pravda" qəzetinə // Şərq qapısı. – 1962. – 5 may.
112. Şaxta babanın vəsiyyəti // Şərq qapısı. – 1962. – 1 yanvar.
113. Təzə əklil, Səbuhi // Sovet kəndi.- 1962.- 27 oktyabr.
114. Zəfər bayrağı// Şərq qapısı. – 1962. – 17 oktyabr.
115. Zəhmət eşqi, Təvazökarlıq, Naxçıvandadır // Şərq qapısı. – 1962. – 28 sentyabr.

1963

116. Bizim Bakı // Sovet Gürcüstanı .- 1963.- 5 noyabr.
117. Deyirsən ki, rəssamam // Şərq qapısı. – 1963. – 31 mart.
118. Qəlbim, Məktəb, Bilmirəm // Şərq qapısı.- 1963.- 29 dekabr.
119. Qucaqlar sizi // Şərq qapısı. – 1963. – 25 iyun.
120. Sinəm qabarır mənim, Bahar, Körpələr, Zəfər yolu // Şərq qapısı. – 1963. – 9 may.

1964

121. Mənim muxtar respublikam //Azərbaycan pioneri. –

1964, - 20 oktyabr.
122. Əkbər // Şərq qapısı. – 1964. – 9 may.
123. Lermantov haqqında nəğmələr: Yada düşürsən, Birinci güllə, Buludlar, Aşıq Qəqib // Şərq qapısı. – 1964. – 30 sentyabr.
124. Mənim azad Naxçıvanım // Kommunist. – 1964. – 17 oktyabr.
125. Mənim muxtar respublikam // Kirovabad kommunisti. – 1964. – 15 oktyabr.
126. Naxçıvan, Danışır Moskva, Şeir yazmaq istəsən / Araz üstə şəfəq. – Bakı: Azərnəşr, 1964, - s.7-9
127. Satirik etüdlər: Bir yerdə içənlər, Yaxşı adam, Özünüz bilin (nəsr) // Şərq qapısı.- 1964.- 19 fevral.

1965

128. Babanın ziyafəti, razılığı, töhməti // Şərq qapısı. – 1965. – 1 yanvar.
129. Batabat, Məqbərə // Azərbaycan pioneri. – 1965. – 18 iyun.
130. Gətirmişəm // Şərq qapısı. – 1965. – 13 iyun; Ədəbiyyat və incəsənət. – 1965. – 12 iyun.
131. Hədiyyə // Şərq qapısı, -1965, - 23 dekabr; Azərbaycan. – 1966. - № 10. – s.75.
132. Oyanmış torpaq // Şərq qapısı. – 1965. – 15 aprel.
133. Sazdır mənim indi işim // Kirpi.- 1965.- № 23.- s. 7.
134. Sinəm qabarır mənim, Bahar, Körpələr // Şərq qapısı. – 1965. – 31 mart.
135. Yollar, Dobrının meydanı, Tretyakov qalereyası, Meşələr // Şərq qapısı. – 1965. – 13 noyabr.

1966

136. Ana bir köynək yudu //Azərbaycan.- 1966.- № 10, s.75.
137. Həyat yollarında, Lənkəran // Lenінçı.- 1966.- 13 avqust.
138. Qaradağ silsiləsi, Qardaşlıq məzarı // Şərq qapısı. – 1966. – 16 sentyabr.

139. Qələbə yollarında // Şərq qapısı. – 1966. – 2 noyabr.
140. Mənim muxtar respublikam, Yada düşürsən, Payız, Mirzə Cəlil, Ömür / Əlvan çiçəklər. – Bakı: Azərnəşr, 1966. – s.12-22.
141. Mirzə Cəlil, Arzular // Şərq qapısı. – 1966. – 15 may.
142. Naxçıvan səs verir // Şərq qapısı. – 1966. – 12 iyun.
143. Şaxta babanın sərgisi // Şərq qapısı. – 1966. – 1 yanvar.
144. Tüfəng səsi // Ədəbiyyat və incəsənət. – 1966. – 10 sentyabr.
145. Yazma, dostum // Şərq qapısı. – 1966. – 25 dekabr.

1967

146. Dunay sahilində // Şərq qapısı. – 1967. – 18 may.
147. Ən gözəl arzularla // Şərq qapısı. – 1967. – 1 yanvar.
148. Fuçikin məzarı. Qanlı torpaq // Şərq qapısı. – 1967. – 18 may; Ədəbiyyat və incəsənət. – 1967. – 29 iyul.
149. İşıqlı kəhkəşanında // Şərq qapısı. – 1967. – 12 iyun.
150. Müxbir, Mən milis nəfəriyəm, Dalğalar // Şərq qapısı. – 1967. – 6 mart.
151.Pambıqçı qız, Afrika, Kamançanın, Prometey // "Şərq qapısı". – 1967. – 29 sentyabr.
152. Petefi körpüsü, Gül topaları // Ədəbiyyat və incəsənət. – 1967. – 21 oktyabr.
153. Səsləşən dağlar // Ulduz. – 1967. №12. – s. 50; Şərq qapısı. – 1967. – 11 noyabr; Bakı. – 1970. – 16 mart.

1968

154. El büsatı // Şərq qapısı. – 1968. – 1 may.
155. Fraqmentlər (nəsr) // Ulduz.- 1968.- № 11.- s.41.
156. Futbol qəzəlləri // İdman. – 1968. – 30 mart.
157. Qaradağ silsiləsi // Ədəbiyyat və incəsənət. – 1968. – 16 noyabr.
158. Praqa zəngləri // Azərbaycan. – 1968. - № 6. – s. 167.
159. Səsləşən dağlar, Gətirmişəm, Hədiyyə / Naxçıvan nəğmələri (almanax). – Bakı: Azərnəşr, 1968. – s.48-53.

160. Vətən, Dübəndi çayı, Əlengəz dağı, Çinar // Şərq qapısı. – 1968. – 27 oktyabr.
161. Yeni il şarjları // Şərq qapısı. – 1968. – 1 yanvar.
162. Zəfər yolçuları // Şərq qapısı. – 1968. – 20 sentyabr.

1969

163. Bahar // Şərq qapısı. – 1969. 21 mart.
164. Krım şeirləri: Uçan su, Əlvan fişənglər, Dalğalar // Azərbaycan, -1969, - № 2, s.70-71.
165. Qanadlı nəğmələr // Şərq qapısı. – 1969. – 27 aprel.
166. Sevastopol yolları, Naximov meydanı // Ədəbiyyat və incəsənət. – 1969. – 8 fevral.
167. Şöhrət anketi // Şərq qapısı. – 1969. – 11 noyabr.
168. Uçan su // Bakı. – 1969. – 12 mart.
169. Vətən // 1969-cu il üçün divar təqvimi. Bakı. 20 oktyabr, Kommunist.- 9 fevral.- 1984.

1970

170. Ana torpaq // Şərq qapısı. – 1970. – 2 oktyabr.
171. Arzular // Şərq qapısı. – 1970. – 31 dekabr.
172. Baharın rəngləri, Qəzəl // Ədəbiyyat və incəsənət. – 1970. – 14 mart.
173. Ələngəzin, Dübəndi çayı // Azərbaycan pioneri. – 1970. – 15 mart; Yeni Ordubad.- 1967.- 17 dekabr.
174. Gəlin köçən qızlara, Səidə, Fuçikin məzarı // Azərbaycan.–1970. - № 3.– s. 5-6.
175. Müxbir // Müxbir. – 1970. - № 1. s.2; Divar üçün təqvim. Bakı, 1971.- 4 may; Yeni Ordubad.- 1971.- 5 may.
176. Sahildə, Badam ağacı, Su pərisi, Qaiıq, Qağayılar // Şərq qapısı. – 1970. – 24 yanvar.
177. Şaxta babanın teleqramları // Şərq qapısı. – 1970. – 1 yanvar.

1971

178. Bayramın mübarək // Şərq qapısı. – 1971. – 26 mart.
179. Bir şəhər tanıyıram // Şərq qapısı. – 1971. – 1 iyun.

180. Kommunistlər // "Şərq qapısı". – 1971. – 10 mart.
181. Kommunistlər, Alışan gözlərə, Oğrun baxışların // Ulduz. – 1971. - № 8. – s. 52.
182. Mənzum şarjlar //"Şərq qapısı". – 1971. – 1 yanvar.

1972

183. Ana Volqa, İlk görüş, Bir eşqin qanadında, Birinci otaqda, Qlobus, Şahmat // Şərq qapısı. – 1972. – 13 iyul.
184. Aşıqlar ustası // Şərq qapısı. – 1972. – 9 iyun.
185. Fırtına, Gəlin köçən qızlara, Uçan su, Musa Cəlilin heykəli önündə / Odlu ürəklər (almanax). – Bakı: Azərnəşr, 1972. – s.11-15.
186. İllər // Şərq qapısı. – 1972. – 1 yanvar.
187. Qələbə romantikası // Şərq qapısı. – 1972. – 11 noyabr.
188. Naximov meydanı, Sevostopol yolları // Azərbaycan. – 1972. - № 5. – s.137-138.
189. Pambıqçılar // Şərq qapısı. – 1972. – 14 noyabr.
190. Sarsılmaz ittifaq // Şərq qapısı. – 1972. – 30 dekabr.
191. Ulyanovsk // Ədəbiyyat və incəsənət. – 1972. – 1 aprel.
192. Ulyayuvsk təəssüfartı: Doğma şəhər, Ana Volqa, Bir eşqin qanadında, Birinci otaq // Azərbaycan. – 1972. - № 8. – s. 41-42.
193. Yarım əsrin güzgüsü (mənsur şeir) // Şərq qapısı. – 1972. – 14 yanvar.

1973

194. Ana məhəbbəti, Dil deyəni ürək demir, Uğurlu yollarınız, Sevirəm deyəndə //Azərbaycan qadını. – 1973. - № 9. – s. 11.
195. Dostluq şarjları // Şərq qapısı.- 1973.- 1 yanvar.
196. Duz dağı. Salvartı // Ulduz. – 1973. - № 11. – s. 8-9.
197. Əlincə qalası. Salvartı yaylağı // Ədəbiyyat və incəsənət. – 1973. – 6 oktyabr.
198. Ən böyük abidə, Ondan ayrılarkən // Şərq qapısı. – 1973. – 22 aprel.
199. Qonçarov küçəsi, Kitab sarayı // Ədəbiyyat və incəsənət.

– 1973. – 26 may. – s. 6.
200. Sahildə // Ulduz. – 1973. - № 4. – s.8.
201. Şairlərə, Dostluq // Şərq qapısı. – 1973. – 6 iyun.

1974

202. Badamlı // Azərbaycan pioneri.- 1974.- 4 oktyabr.
203. Dağlarda dəniz, Ordubada gəlin, İlanlı dağ, Arpaçay inşaatçılarına // Şərq qapısı. – 1974. – 28 iyul.
204. Doğma torpaq // Ədəbiyyat və incəsənət. – 1974, - 9 fevral,
205. Dostluq şarjları // Şərq qapısı. – 1974. – 1 yanvar.
206. Döğma şəhər // Kommunist. – 1974. – 10 avqust.
207. Duz dağı, Araz üstündə mayak // Kirovabad kommunisti.- 1974.- 12 sentyabr.
208. Gəncləşən diyar // Kommunist. – 1974. – 22 sentyabr; Azərbaycan qadını.- 1975.- № 9, s.2.
209. Hədiyyə // Bakı.- 1974.- 23 sentyabr.
210. İlanlı dağ, Gilan çayı // Azərbaycan pioneri. – 1974. – 14 iyun.
211. Naxçıvanım, Qlobus, Naximov meydanı, İlk görüş, Divar saatı, Dostluq rəmzi, Sevastopol yolları, Gəncliyim, Gəlin köçən qızlara, Musa Cəlilin heykəli / Arazın işıqları. –Bakı: Gənclik, 1974. – s.5-18.
212. Ordubada gəlin // Azərbaycan müəllimi. – 1974. – 4 oktyabr.
213. Salvartıda // Ədəbiyyat və incəsənət. – 1974. – 28 sentyabr.
214. Sənət bayramı // Şərq qapısı. – 1974. – 31 may.
215. Ulyanovski dəftərindən: Qlobus, Həyətdə, Şahmat // Azərbaycan. – 1974. - № 4. – s. 3-4.

1975

216. Bayram politrası // Şərq qapısı. – 1975. – 1 may.
217. Dostluq şarjları // Şərq qapısı. – 1975. – 1 yanvar.
218. Gözəl uğurlarla // Şərq qapısı. – 1975. – 1 yanvar.

219. Koroğlunun Karpat səfəri // Azərbaycan. – 1975. № 5, s.53-54.

220. Lenin, zəhmət, məşəl // Şərq qapısı. –1975. – 15 fevral.

221. Ucal, "Yeni Ordubad" // Yeni Ordubad.- 1975.- 27 iyun.

222. Zəhmət, Məşəl // Ədəbiyyat və incəsənət. – 1975. – 7 noyabr.

1976

223. Arpaçayı, Ay doğdu, qəlbiləndi // Şərq qapısı. – 1976. – 23 may.

224. Bayramlar cərgələnir // Şərq qapısı. – 1976. – 1 may.

225. Dostluq şarjları // Şərq qapısı, - 1976, - 29 noyabr.

226. Əlli yaşım, Nəiminin məzarı başında // Şərq qapısı. – 1976. – 12 sentyabr.

227. İllər // Şərq qapısı. – 1976. – 1 yanvar.

228. Mömnə Xatun məqbərəsi // Ədəbiyyat və incəsınət. – 1976. – 25 dekabr.

229. Şairin ürəyi, Nəimini düşünərkən // Bakı. – 1976. – 23 iyun.

230. Yada düşürsən // Şərq qapısı, - 1976, - 18 noyabr.

1977

231. Ağır sınaq oldu / Dünya durduqca (şeirlər). Tərtib edəni Ə.Muxtar.- Bakı: Azərnəşr, 1977, s.171-172.

232. Arpaçay / Sabir poeziya günləri-3. Tərtib edəni Ə.Kürçaylı.- Bakı: Gənclik, 1977, s.164-165.

233. Ay doğdu, qəlbiləndi // Azərbaycan qadını. – 1977. - № 8.

234. Çörək, Sevinc // Şərq qapısı. – 1977. – 1 iyul.

235. Dostluq şarjları // Şərq qapısı. – 1977. – 1 yanvar.

236. Qranit atlı // Ədəbiyyat və incəsənət.- 1977.- 11 iyun.

237. Lenin // Bakı. – 1977. – 22 aprel.

238. Ürək də saz kimidir // Azərbaycan. – 1977. - № 4, s.31-32.

1978

239. Arzular // Şərq qapısı.-1978.- 1 yanvar.

240. Duz dağı / Sevdiyim şeirlər. İki cilddə. II c. Bakı: Gənclik, 1978.- s.127.
241. Qardaşlıq məzarı, Riqa körfəzi, Salaspils heykəlləri // Ədəbiyyat və incəsənət. – 1978. – 16 sentyabr.
242. Medallar // Ulduz. – 1978. - № 1, s.39.
243. Riqa körfəzi, Tək məzar // Şərq qapısı. – 1978. – 9 iyul.
244. Salaspils heykəlləri / Sabir poeziya günləri-4. Tərtib edəni Ç.Əlioğlu.- Bakı: Yazıçı, 1978, s.145-146.
245. Vətən, Arpaçayı, Dostluğun bayrağında / Naxçıvan nəğmələri.- Bakı: Gənclik, 1978.- s.11-15.

1979

246. Doğma kənd, Qadın, Bu yerlər, Gəmiqa daşları // Şərq qapısı. – 1979. – 27 aprel.
247. Gəmiqaya daşları, Üzərrik kisəsi, Kölgə // Ədəbiyyat və incəsənət. – 1979. – 27 iyul.
248. Qadın // Azərbaycan qadını. – 1979. - № 9, s.2.

1980

249. Bahar səhəri, Torpaq, Dəli dağdan keçəndə, Yuxu, Saatlar // Sovet Naxçıvanı. – 1980. – 30 mart.
250. Dəlidağdan keçəndə // Yenilik.-1980.-27 iyun; Azərbaycan (poeziya almanaxı – 1. (Şeirlər, xatirələr). Bakı: Yazıçı, 1981.- s.206-207.
251. İllər, illər // Kommunist. – 1980. – 18 mart.
252. Kəndimiz, Bu yerlər, Əzizim, Bənna qardaşlara // Ədəbiyyat və incəsənət.- 1980.- 12 sentyabr.
253. Laqeydlik, Gözəlliyin, Doğma kənd, Özümə nəsihət // Azərbaycan. – 1980. - № 11, s.105-117.
254. Özbək dostlara // Ədəbiyyat və incəsənət. – 1980. – 30 may.
255. Salam, Bakı // Ədəbiyyat və incəsənət. – 1980. - 28 mart.
256. 80-ci il – Sovet Naxçıvanı. – 1980. – 1 yanvar.
257. Torpaq // Bugünün həqiqəti. Tərtib edəni Z.Qiyasbəyli. Bakı: Yazıçı, 1980, s.86-87; Kommunist. -1981. – 7 iyun.

258. Torpaq, Yeddi kənd, Şirinlik // Sovet Naxçıvanı. – 1980. – 19 oktyabr.
259. Yaz səhəri // Sovet kəndi.- 1980.- 12 aprel.
260. Zəfər səsli // Kommunist. – 1980. – 6 aprel.

1981

261. Alqış // Kommunist. – 1981. – 22 oktyabr.
262. Arpaçayı, Şuşa, Arzu // Azərbaycan müəllimi. – 1981. – 24 iyul.
263. Böyük ustad // Sovet Naxçıvanı. – 1981. – 20 may; Sovet Naxçıvanı. – 1986, - 30 dekabr.
264. Ədəbiyyat, Coğrafiya, Həndəsə // Sovet Naxçıvanı. – 1981. – 11 sentyabr.
265. Xalqımız alqışlayır // Sovet Naxçıvanı. – 1981. – 26 dekabr.
266. İnanma, // Varlıq (tükcə, farsca fərhəngi dərgi) Tehran.- 1981.- № 32.- s.75.
267. İnanma, Ürək, Sənsən, Gülüm, Ancaq, Yetişməz // Sovet Naxçıvanı. – 1981. – 17 oktyabr.
268. Qəribə arzu, İnanma // Azərbaycan qadını. – 1981. - № 10.
269. Salam, gələcək illər (dostluq şarjları) // Sovet Naxçıvanı. – 1981. – 1 yanvar.
270. Şadlıq büsatı // Sovet Naxçıvanı. – 1981. – 28 aprel.
271. Vətən, Dağlar kimi // Sovet Naxçıvanı. – 1981. – 12 iyun.

1982

272. Bu yerlər, Möminəxatun məqbərəsi // Azərbaycan müəllimi.- 1982.- 20 oktyabr.
273. İşıqlar qatarında // Sovet Naxçıvanı. – 1982. – 19 noyabr.
274. Nur selində // Sovet Naxçıvanı. – 1982. – 24 sentyabr.
275. Partiyamız // Sovet Naxçıvanı. – 1982. – 28 aprel. – 1882, - 24 yanvar.
276. Sahil həsrəti, Dumanlar və gümanlar, Lövhələr // Sovet Naxçıvanı. – 1982. – 13 yanvar.

277. Sarsılmaz ittifaq // Sovet Naxçıvanı. – 1982. – 21 dekabr.
278. Şuşa // Şuşa - 1982.- 3 avqust.
279. Torpağın gözəllik büsatı // Sovet Naxçıvanı. – 1982. – 28 aprel.
280. Yeni il şarjları // Sovet Naxçıvanı. – 1982. – 1 yanvar.

1983

281. Arpaçay sahilində, Nazim Hikmətin məzarı, Könlüm şeir istəyir, Ölən çiçəklər // Sovet Naxçıvanı. – 1983, - 1 may.
282. Dahilər, Aman ovçu, vurma məni, Zirvələrdə dayandı, Məktub, Gücü çatmaz // Sovet Naxçıvanı. – 1983, - 30 noyabr; Azərbaycan.- 1984.- № 7, s.106-108.
283. Novruzəli // Sovet Naxçıvanı. – 1983, - 14 avqust.
284. Vətən, Hüseyn Cavidə, "Ölülər", Dünya // Azərbaycan.- 1983.- № 3.- s.96-98.
285. Zirvələrə dayandı / Hüseyn Cavid – 100. Naxçıvan: Azərbaycan Yazıçılar İttifaqı Naxçıvan şöbəsi.- 1983.- s.4; Azərbaycan.-1984.- № 4.- s.106-107

1984

286. Alqış, Ordubad, Şərur düzündə, Zor bulaq, Qanlı göl, Qaya naxışları // Sovet Naxçıvanı. – 1984. – 21 oktyabr.
287. Azərbaycan gözəliyəm / Qoy tanısın dünya məni. Bakı: Yazıçı, 1984.- s.35-37; Şərq qapısı.- 2012.- 7 aprel.
288. Dünya sevənlərindir // Sovet Naxçıvanı. – 1984, - 22 iyul.
289. Eyniləşməyək // Sovet Naxçıvanı. – 1984. – 20 yanvar.
290. Məhəbbət // Kommunist.- 1984.- 17 noyabr.
291. Naxçıvanım // Azərbaycan müəllimi. – 1984. – 24 oktyabr.
292. Ölməzdir // Sovet Naxçıvanı.-1984.- 8 iyun.
293. Vətən, Gəmiqaya daşları, Möminəxatun məqbərəsi, Dəstə kəndi, Bu yerlər // Araz-1 (şeirlər və hekayələr toplusu). Bakı: Yazıçı, 1984.- s.80-85.
294. Yaz səhəri // Sovet Naxçıvanı. – 1984. – 22 mart.

1985

295. Aman ovçu, vurma məni, Məktub, Giley, Dahilər / Araz

– 2 (şeirlər və hekayələr toplusu). Bakı: Yazıçı, 1985.- s.7-12.

1986

296. Dostluq şarjları // Sovet Naxçıvanı. – 1986, - 1 yanvar.
297. Xoş gəlmisən // Sovet Naxçıvanı. – 1986, - 2 yanvar.
298. Keşikdə // Sovet Naxçıvanı. – 1986, - 23 fevral.
299. Sülh // Sovet Naxçıvanı. – 1986, - 3 aprel.
300. Sülh, Aşıqların bəhsi, Nekroloq // Ədəbiyyat və incəsənət. – 1986. – 3 oktyabr.

1987

301. Bahar, Göydən bir ulduz axdı / Azərbaycan.- 1987.- № 10.- s.143-144.
302. Danışır beşilliyin qabaqcılları (şarjlar) // Sovet Naxçıvanı.- 1987.- 1 yanvar.
303. Səhnəmiz // Sovet Naxçıvanı.- 1987.- 7 iyun.
304. Yurdum, Vətənim, Lənkəran // Azərbaycan müəllimi. – 1987. – 11 dekabr.

1988

305. Alqış, Yarış həqiqəti, Gələrsən // Ədəbiyyat və incəsənət. – 1988. – 8 yanvar.
306. Bahar gələndə (nəsr), Sabahınız xeyir // Sovet Naxçıvanı. – 1988, - 20 mart.
307. Ən, Şüarlar, Ölən şeirlərim, Əvəzedilməzlər // Ədəbiyyat və incəsənət.- 1988.- 11 noyabr.

1989

308. A qizlar // Azərbaycan qadını.- 1989.- № 9.- s.3.
309. Qıfıl, Radiasiya. Qırmızı kitab, Bəli, Qarabağdadır // Sovet Naxçıvanı. – 1989. – 24 sentyabr.
310. Ölməzlik, Məmməd Araz // Azərbaycan müəllimi.- 1989.= 17 fevral.
311. Yol üstə // Azərbaycan qadını.- 1989.- № 3.- s.17.

1990

312. Cəhənnəm, Dağı zirvədə gör, Yaşayırıq, Bizə gəlsən, Sığındım // Şərq qapısı. – 1990. – 26 avqust.

313. İtən günlərə, Qıfıl, Radiasiya, Ömrün // Ədəbiyyat və incəsənət. – 1990. – 23 mart.
314. Qıfıl, Bəli // Ulduz. – 1990. - № 9, s.32-33.
315. Yarım həqiqət, Aşıqların bəhsi, Ölən şeirlərim // Azərbaycan. – 1990. - № 9. – s. 88-91.

1991

316. Olmaz, Yoxdur, Dünyanın, Böyük ümidlə // Şərq qapısı. – 1991. – 18 may.

1997

317. Şəhid qəbirləri / Şəhidlik ömrün nur çağı.- Naxçıvan: Əcəmi, 1997, s.18; Nuh yurdu. – 2001, - 20 yanvar.

2001

318. Bilinər, Qarabağdadır // 525-ci qəzet.- 2001.- 18 oktyabr.
319. Dünya, Hünər ölməz, söz qocalmaz / Haqqın var yaşamağa, haqqın var, Məmməd Araz (xatirələr və ithaflar). Toplayan və tərtib edəni Hacı Cəfər Quliyev.- Bakı: Nurlan, 2001.- s.116-118.

2003

320. Ağrı dağı // Oğuz yurdu.- 2003.- 4 sentyabr.
321. Şeirlər (51 şeir) // N.İsmayılov. H.Razinin yaradıcılıq yolu.- Bakı: Elm, 2003, s.177-232.

2004

322. Azərbaycan gözəli // Naxçıvan. – 2004, № 10, s.103-105; Dünyanın bəzəyi (antologiya).-Naxçıvan: Əcəmi, 2009.-s.46-54.
323. Hüseyn Razi yaradıcılığından seçmələr: 100 şeir / Xatirələr işığında. Tərtib edəni R.Oday.- Bakı: Nurlan, 2004, s.130-152.

2005

324. Məhəmməd, ya rəsulallah / Ruznameyi-Dəvət (nəşriyyate-siyasi, ictimai, fərhəngi, iqtisadi Ostane-Azərbaycane-Qərbi).- 1385 ş.-28 ordubehişt (2005 18 may); Pistone-Azərbaycan (jur.). Təbriz, 1384 (2004).- № 14-15.- s.35.

325. Zamanın sahibin göndər, ilahi // Şəmsi-vilayət (vajename). Təbriz.- 1384 ş. (2005).- s.239.

2008

326. Ömür / Dostlar töhfəsi. Tərtib edənlər Asim Yadigar, Davud Hacı Nasiri.- Naxçıvan: Qızıl Dağ, 2008, s.20-21.

2010

327. Qucaqlar, Səhnədə, Sənətkar ömrü, Mənum arzum / Naxçıvan teatrının salnaməsi (1883-2008). Naxçıvan: Əcəmi, 2010, s.716-721.

POEMALARI

1961

328. Tarla bacıları (mənzum oçerk) // Şərq qapısı.- 9 sentyabr; Sovet Ermənistanı. – 1961. – 20 sentyabr

1962.

329. Qardaşlar (poemadan bir parça) // Şərq qapısı.- 1962.- 27 oktyabr.

1964

330. Mənim muxtar respublikam // Azərbaycan pioneri. – 1964. - 20 oktyabr.

1969

331. Qanadlı nəğmə // Şərq qapısı.- 1969.- 27 aprel.

1977

332. Qranit atlı ("Koroğlunun Karpat səfəri"ndən bir parça) // Ədəbiyyat və incəsənət. – 1977. – 11 iyun.

333. Səslər ("Koroğlunun Karpat səfəri"ndən bir parça) // Azərbaycan gəncləri. – 1977. – 28 aprel.

334. Zəfər yollarında (bir parça) - // Şərq qapısı. – 1977. – 23 fevral.

1981

335. "Sahil həsrəti" (Poemadan parçalar) // Sovet Naxçıvanı. – 1983. – 13 yanvar.

336. Ucalıq // Ədəbiyyat və incəsənət. – 1981. – 20 fevral.

1984

337. Dünya sevənlərindir (bir parça) // Sovet Naxçıvanı. – 1984. – 22 iyul; 1984. – 15 dekabr.

1988

338. İnsanlar, Tələsin xeyirxahlığa (bir parça) // Sovet Naxçıvanı. – 1988. – 26 may.

POVESTLƏRİ

1957

339. Qartal (Buludlar arasında) // Şərq qapısı.- 1957.- 25 avqust; 1959.- 9 may; Azərbaycan. – 1960. - № 6. – s. 127-163; № 7, s.140-162; № 8. – s.147-163.

1964

340. Həyəcanlı gecə (bir parça) // Şərq qapısı.- 1964.- 26 iyul; Ədəbiyyat və incəsənət. – 1964. – 17 oktyabr.

DRAMLARI

1962

341. Tarla gözəli (birpərdəli pyes) // "Şərq qapısı". – 1962. –3 aprel.

1964

342. Odlu diyar // Azərbaycan. – 1964. - № 6 – s. 152-189.

1974

343. Arxalı dağlar // Azərbaycan. – 1974. - № 10. – s. 9-39.

TƏRCÜMƏLƏRİ

1966

344. Anber J. Mən özümə necə arvad seçdim (şeir) // Şərq qapısı.- 1966.- 19 noyabr.

1967

345. Südabə Ələkbərova. Dahi Lenin, Ana, Naxçıvanda bayram (şeirlər) // Şərq qapısı.- 1967.- 5 fevral.

1970

346. Lalayev M. Sovet qəhrəmanları (şeir) // Şərq qapısı.- 1970.- 7 noyabr.

347. Lalayeva D. Kommunistlər və komsomolçular (şeir) // Şərq qapısı.- 1970.- 7 noyabr.

348. P.Sayko. Əlincə qalası, Araz üstdə görüş (şeirlər) // Şərq qapısı.- 1970.- 23 fevral.

1972

349. Həmzətov R. Ana, Doğma üfüqlər, İki şal (şeirlər) // Şərq qapısı. – 1972. – 4 may; Dünyaya pəncərə. (şeirlər).- Naxçıvan: Əcəmi, 2014, s.38-39.

350. Acincal Ş. Təzə ay doğan yerdə (hekayə) // Şərq qapısı – 1972. – 21 may.

351. İsakovski M. Leninin məqbərəsi önündə (şeir) // Şərq qapısı. – 1972. – 29 sentyabr; Doğma üfüqlər (RSFSR şairlərinin şeirləri).- Bakı: Azətnəşr, 1972, s.66.

352. Martınov L. Qalib xalq (şeir) // Şərq qapısı. – 1972. – 29 sentyabr.

353. Mixaylov S. Adam ol (şeir) // Şərq qapısı. – 1972. – 29 sentyabr.

354. Smirnov S. İtburnu çiçəkləri, Yol (şeirlər) // Doğma üfüqlər. – Bakı: Azərnəşr. – 1972. – s. 171.

355. Şpaçev S. Pəncərə önündəyəm (şeir) // Şərq qapısı. – 1972. – 29 sentyabr.

1973

356. Şestinski O. Bir ovuc torpaq, Mənim oktyabrım, Monoloq (şeirlər) // Şərq qapısı. – 1973. – 26 aprel.

1974

357. Şestinski O. Torpağa bağban ol (poema) // Şərq qapısı. – 1974. – 22-23 yanvar; Ulduz.- 1974.- № 10, s.43-44.

1975

358. Qraşi A. Ey gənc, Nizami məqbərəsində, Həsəd, Oynayırsan, Krım təranələri, "Xiyabanlar", Necə yaşayım, Ana

dili, Araz sahilində, Harda ki, Əridi, Darıxmışam, Uçurma, Qarabağın (şeirlər) // Qraşi A. Şeirlər. – Bakı: Azərnəşr, 1975. – s. 3-20.

359. S.Mixalkov. Bəs sizdə nə var, Top, Nəhəng, Dəcəl Vanka, Təbil və şeypur (şeirlər) // Şərq qapısı.- 1975.- 3 oktyabr.

1983

360. Mahmud Dərviş. Vətən, Bizim cavabımız, İstintaq şeirlər) // Sovet Naxçıvanı.- 1983.- 18 may.

1987

361. Çotadze M. Kim razı deyil (nəsr) // Sovet Naxçıvanı. – 1987.- 1 aprel.

362. Boqdanov Y.A. Qoca dağlar arasında (şeir)// Sovet Naxçıvanı. – 1987.- 10 dekabr.

363. Nikinov İ. Şura nənə (nəsr) // Sovet Naxçıvanı. – 1987.- 1 aprel.

364. Rıbalko N. Mən Sovet vətəndaşıyam (şeir) // Sovet Naxçıvanı. – 1987.- 26 oktyabr.

1988

365. Akselrod Q. Ural Çayının arxasında (hekayə) // Sovet Naxçıvanı. – 1988.- 3 yanvar.

2014

366. Barto A. Məktəb, Bağçada dərs / Dünyaya pəncərə (şeirlər).- Naxçıvan; Əcəmi, 2014, s.33-34.

367. Blok A. Adsız şeir, Xalq və şeir / Dünyaya pəncərə (şeirlər).- Naxçıvan; Əcəmi, 2014, s.36.

368. Pasternak B. Bil ki... / Dünyaya pəncərə (şeirlər).- Naxçıvan; Əcəmi, 2014, s.37.

BAŞQA DİLLƏRƏ TƏRCÜMƏ OLUNAN ƏSƏRLƏRİ

Türk dilində

1991

369. Sinem kabarır benim / Zülmette vatan duykuları. Derleyen A.Şmide.- Ankara: Diyanet Vakfı Yayınları, 1991, s.53-54.

Rus dilində

1964

370. Нахчыван, Говорит Москва, Доля твоя, От начала до конца // Литературный Азербайджан.- 1974.- № 10.- с.14.

371. Нахчыван // За советскую родину.- 1964.- 14 октября; Бакинский рабочий.- 1964.- 17 октября. Советская Нахичевань Специальный выпуск. - 1980.

372. Орел (Отрывок из повести «Среди облаков») // На страже.- 1964.- 1 февраля.

373. Среди облаков (повест) // Литературный Азербайджан.- 1964.- № 3.- с.54-163.

1970

374. Дароги // Бакинский рабочий.- 1970.- 15 марта.

376. Мост Петефи, Если ты одинок, Его Прометеем называю // Литературный Азербайджан.- 1970.- № 7.- с.112-113.

377. Рабочий на пьедестале // Вышка.- 1970.- 14 февраля.

1971

378. Дружба // Бакинский рабочий.- 1971.- 10 января; На страже.- 1972.- 12 ноявря.

1972

379. Коммунисты // Бакинский рабочий.- 1972.- 13 февраля; Вышка.- 17 октября.

380. Дастан о коммунизме, Дружба, Дароги // Литературный Азербайджан.- 1972.- № 9.- с.3-4.

381. Нахчыван, Говорит Москва, От начала до конца // Таганрогская правда.- 1972.- 5 августа.

1973

382. Родина // Бакинский рабочий.- 1973.- 5 декабря; Известия.- 1982.- 24 июня.

1974

383. Вам, прошедщим дорогою пламенных лет, Дружба, Дароги, Грянет буря, Жизнь, Могила Фучика, Песнии //

Заря над Араксом.- Баку: Азернешр, 1964.- с.7-10.
384. Песнии // Литературный Азербайджан.- 1974.- № 7.- с.38.

1975

385. В Прибалтике (Воспоминания поэта о войне) // Литературный Азербайджан.- 1975.- № 5.- с.69-71.
386. Я не забыл, На горе, Элянгяз, Когда я бываю один // Литературный Азербайджан.- 1979.- № 2.- с.61-62.

1981

387. Его я Прометеем называю // Советская Нахичевань.- 1981.- 23 апреля.
388. Горное море // Литературный Азербайджан.- 1981.- № 6.- с.31-32.
389. Молодеющая земля, Горное море // Советская Нахичевань.- 1981.- 18 сентября.
390. Противосостояние (из поэмы «Луч во мраке») // Литературный Азербайджан.- 1981.- № 12.- с.87-90.

1982

391. Мать, Саида // Советская Нахичевань.- 1982.- 8 марта.
392. Молодеющая земля // Баку.- 1982.- 27 августа.
393. Нахичевань // Советская Нахичевань.- 1982.- 10 июня.
394. Севастаполь, Памятник Нахимову, Саласпилс // Советская Нахичевань.- 1982.- 20 декабря.

1983

395. Родина, Слово // Литературный Азербайджан.- 1983.- № 7.- с.5.

1984

396. Земля Сталинграда, Миндальное дерево, Медали // Советская Нахичевань.- 1984.- 19 декабря.
397. Земля Сталинграда, Медали, Севастаполь, Памятник Нахимову, Саласпилс / Литературный Азербайджан.- 1984.- № 11.- с.10-11.
398. Горное море, Я человек, Молодость моей земли // Советская Нахичевань.- 1984.- 6 сентября.

1988

399. Аплодисменты, Красная книга, Полуправда // Литературный Азербайджан.- 1988.- № 12.- с.67-68.

Fars dilində

400. **Minacat, Lək-lək** / Çələng (şere-moasere-comhuriye-Azərbaycan). Be kuşeşe-Doktor Rəsul İsmailzade. Tehran, 1393 ş. (2014), s.221-225.

Fransız dilində

2011

401. Un phare, (Mayak), Le tombeau du soldat, (Naməlum əsgərin qəbri), A mon fils (Oğluma), La poesie (Şeir), Le monument a la gloure d'un ouvrier (Fəhlə abidəsi), Il y a des mots (Söz var ki...) Mous nous depechons (Tələsirik), Ye veux appeler (Çağırmaq istəyirəm) / Chamil Zaman. Anthologie de la poesie Azerbaidjanaise XIe-XXe siecles. Bakou Nourlan, 2011, p.398-405.

402. Un phare, (Mayak), Le tombeau du soldat, (Naməlum əsgərin qəbri), La poesie (Şeir), Duel (Duel) Le monument a la gloure d'un ouvrier (Fəhlə abidəsi) / Chamil Zaman. Courennede poesiesde Nakhitchevan (Naxçıvan şeir çələngi). Bakou Scence et la Vie, 2014, p. 39-49.

ƏDƏBİ-TƏNQİDİ MƏQALƏLƏRİ

1949

403. Bizim təqvim: Xalq şairi // Şərq qapısı. – 1949. – 4 oktyabr.

Rus şairi İ.Nikitinin anadan olmasının 125 illiyi münasibətilə.

404. Bizim təqvim: İvan Aleksandroviç Qonçarov // Şərq qapısı. – 1949. – 28 sentyabr. Anadan olmasının 137 illiyi münasibətilə.

405. Bizim təqvim: Kosta Xetaqurov // Şərq qapısı. – 1949. –

16 oktyabr.
Osetin şairi K.Xetaqurovun anadan olmasının 90 illiyi münasibətilə.

406. Bizim təqvim: Latış xalqının böyük şairi Yan Raynis // // Şərq qapısı. – 1949. – 14 sentyabr.
Anadan olmasının 85 illiyi münasibətilə.

407. Bizim təqvim: Taras Şevçenko // Şərq qapısı. – 1949. – 10 mart. Anadan olmasının 135 illiyi münasibətilə.

1950

408. "Qatır Məmməd" // Şərq qapısı. – 1950 – 23 iyun.
Z.Xəlilin eyniadlı pyesinin M.F.Axundov adına Naxçıvan Dövlət Dram Teatrında tamaşasına rəy.

1951

409. Vissarion Qriqoriyeviç Belinski // Şərq qapısı.- 1951.- 13 iyun.
Anadan olmasının 140 illiyi münasibətilə.

1953

410. Bizim təqvim: Alovlu vətənpərvər // Şərq qapısı – 1953 – 19 iyul.
Rus şairi V.Mayakovskinin anadan olmasının 60 illiyi münasibətilə.

411. Bizim təqvim: Anri Barbüs // Şərq qapısı – 1953 – 17 may. Anadan olmasının 80 illiyi münasibətilə.

412. Bizim təqvim: Böyük və ölməz yazıçı // Şərq qapısı – 1953 – 27 mart.
Rus yazıçısı M.Qorkinin anadan olmasının 85 illiyi münasibətilə.

413. Bizim təqvim: İnqilabçı demokratiyanın böyük şairi // Şərq qapısı – 1953 – 7 yanvar.
Rus şairi N.Nekrasovun anadan olmasının 75 illiyi münasibətilə.

414. Bizim təqvim: Nikolay Qavriloviç Çernışevski // Şərq qapısı – 1953 – 24 iyul. Anadan olmasının 145 illiyi münasibətilə.

1954

415. Azərbaycan sovet ədəbiyyatında xalqlar dostluğu məsələsi // Şərq qapısı. – 1954. – 12 dekabr.

416. Bizim təqvim. Arkadi Qaydar// // Şərq qapısı. – 1954. – 21 fevral. Anadan olmasının 50 illiyi münasibətilə.
417. Bizim təqvim: Böyük realist yazıçı // Şərq qapısı – 1954 – 14 iyul. Rus yazıçısı A.Çexovun vəfatının 50 illiyi münasibətilə.
418. Bizim təqvim: Qazax ədəbiyyatının banisi // Şərq qapısı. – 1954. – 7 iyul. A.Kunanbayevin vəfatının 50 illiyi münasibətilə.
419. Bizim təqvim: Saltıkov Şedrin // Şərq qapısı. – 1954. – 9 iyul. Vəfatının 65 illiyi münasibətilə.
420. Dahi söz ustası // Şərq qapısı. – 1954. – 18 iyun. M.Qorki haqqında.
421. Humanist rəssam // Şərq qapısı. – 1954. – 11 aprel. Rus rəssamı V.Vereşşaginin anadan olmasının 50 illiyi münasibətilə.

1955

422. Bizim təqvim: Aleksandr Blok // Şərq qapısı. – 1955. – 27 noyabr. Anadan olmasının 75 illiyi münasibətilə.
423. Bizim təqvim: Teodr Drayzer // Şərq qapısı. – 1955. – 28 dekabr.Vəfatının 10 illiyi münasibətilə.
424. Görkəmli yazıçı // Şərq qapısı. – 1955. – 21 oktyabr. S.S.Axundovun anadan olmasının 80 illiyi münasibətilə.

1956

425. Bizim təqvim: Böyük ustad // Şərq qapısı. – 1956. – 25 iyul. M.Ə.Sabir haqqında.
426. Bizim təqvim: Görkəmli satira ustası // Şərq qapısı. – 1956. – 15 iyun. Q.Zakir haqqında.
427. Bizim təqvim: Vissarion Qriqoriyeviç Belinski // Şərq qapısı. – 1956 – 13 iyun. Anadan olmasının 145 illiyi münasibətilə.
428. Mətbuat xülasəsi // Şərq qapısı. – 1956. –27 iyun. Naxçıvanda çıxan rayon qəzetlərindəki bədii yazılar haqqında.
429. Ölməz sənətkar // Şərq qapısı. – 1956. – 30 dekabr. C.Cabbarlının vəfatının 22 illiyi münasibətilə.

1957

430. Biblioqrafiya: Kənd Təsərrüfatı işçiləri üçün dəyərli kitablar // Şərq qapısı. – 1957. – 20 fevral.

431. Sevimli xalq şairi // Şərq qapısı. – 1957. – 29 may. S.Vurğun haqqında.
432. Şeir həvəskarları // Şərq qapısı. – 1957. – 10 mart. Naxçıvanda yaşayan gənc yazarların şeirləri haqqında.
433. "Şeyx Sənan" // Şərq qapısı. – 1957. – 17 mart. H.Cavidin eyniadlı faciəsinin M.F.Axundov adına Naxçıvan Dövlət Dram Teatrında tamaşasına rəy.

1958

434. Bizim təqvim: İnqilabçı demokrat – böyük tənqidçi // Şərq qapısı. – 1958. – 8 iyun. Rus tənqidçisi V.Belinskinin vəfatının 110 illiyi mynasibətilə.
435. Bizim təqvim: İstedadlı sənətkar // Şərq qapısı. – 1958. – 12 yanvar. Rus yazıçısı A.Tolstoyun anadan olmasının 75 illiyi münasibətilə.
436. Bizim təqvim: Satira ustası // Şərq qapısı. – 1958. – 8 avqust. Mollanəsrəddinçi-şair Ə. Nəzminin anadan olmasının 80 illiyi münasibətilə.
437. Biblioqrafiya. "Sülh və dostluq" // Şərq qapısı. – 1958. – 15 oktyabr. Dünya yazıçılarının əsərləri daxil edilən eyniadlı almanax (Bakı: Azərnəşr, 1958) haqqında.
438. Bizim təqvim: Mübariz şair // Şərq qapısı. – 1958. – 13 aprel. Rus şairi D.Bedninin anadan olmasının 75 illiyi münasibətilə.
439. Görkəmli sənətkar // Şərq qapısı. – 1958. – 12 dekabr. Əbdürrəhim bəy Haqverdiyevin vəfatının 25 illiyi münasibətilə.
440. Məhəmməd Füzulinin lirikasında estetika motivləri // Şərq qapısı. – 1958. – 26 oktyabr.
441. "Ögey ana" // Şərq qapısı – 1958 – 14 noyabr. Eyniadlı film haqqında rəy.
442. Sənət yollarında // Şərq qapısı. – 1958. – 12 avqust. SSRİ xalq artisti S.Ruhullanın Naxçıvanda olması və buradakı yaradıcılıq fəaliyyəti haqqında.
443. Vətənpərvər şair // Şərq qapısı. – 1958. – 12 noyabr. A.Səhhətin vəfatının 40 illiyi münasibətilə.

1959

444. Bizim təqvim: Dağıstanın xalq şairi // Şərq qapısı. – 1959. – 17 may. Süleyman Stalskinin anadan olmasının 90 illiyi münasibətilə.

445. Bizim təqvim: Volfanq Gete // Şərq qapısı. – 1959. – 28 avqust. Anadan olmasının 210 illiyi münasibətilə.

446. "Ədalət" // Şərq qapısı. – 1959. – 13 may. B.Vahabzadənin eyniadlı mənzum dramının M.F.Axundov adına Naxçıvan Dövlət Dram Teatrında tamaşasına rəy.

447. "Fatimə" // Şərq qapısı – 1959 -10 aprel.
Naxçıvan şəhər kino-teatrında nümayiş etdirilən eyni adlı film haqqında.

1960

448. Bizim təqvim. Ruje de Lil (fransız şairi və bəstəkarı) // Şərq qapısı. – 1960. – 11 may. Anadan olmasının 200 illiyi münasibətilə.

1961

449. "Qanlı çinar" // Şərq qapısı. – 1961. – 8 fevral.
F.Axundovun eyniadlı pyesinin M.F.Axundov adına Naxçıvan Dövlət Dram Teatrında tamaşasına rəy.

450. Qardaş gürcü ədəbiyyatında vətənpərvərlik motivləri // Şərq qapısı. – 1961. – 29 yanvar.

451. "Əliqulu evlənir" tamaşasına baxarkən // Şərq qapısı. – 1961. – 12 noyabr. S.Rəhmanın eyniadlı pyesinin M.F.Axundov adına Naxçıvan Dövlət Dram Teatrında tamaşasına rəy.

1962

452. Bir neçə söz // Ədəbiyyat və incəsənət.1962.- 21 iyul. Naxçıvanda H.Cavid adına Maarif İşçiləri Evində "Ədəbiyyat və incəsənət" qəzetinin oxucular konfransında H.Razinin çıxışı.

453. Dahi şair // Şərq qapısı. – 1962. – 10 fevral. Rus şairi A.S.Puşkinin vəfatının 125 illiyi münasibətilə.

454. Fikir aydınlığı, bədii vüsət // Şərq qapısı. – 1962. – 23 noyabr. Gənc şairlərin şeirləri haqqında.

455. "Leyli və Məcnun" Naxçıvanda // Şərq qapısı. – 1962. – 13 iyun. Naxçıvanda qastrolda olan M.F.Axundov adına Azərbaycan Dövlət Akademik Opera və Balet Teatrının nümayiş etdirdiyi eyniadlı opera haqqında.

456. Mütəfəkkirin məzarı önündə // Şərq qapısı. – 1962. – 31 avqust; Sovet kəndi.- 1962.- 5 sentyabr. Tbilisidə M.F.Axundzadənin məzarı önündə şairin düşüncələri.

1963

457. "Səyavuş" // Şərq qapısı. – 1963. – 29 iyun. H.Cavidin eyniadlı əsərinin M.Əzizbəyov adına Azərbaycan Dövlət Akademik Dram Teatrının Naxçıvanda göstərdiyi tamaşası haqqında

458. Yaradıcılıq zəhmət tələb edir // "Şərq qapısı". – 1963. – 3 sentyabr. Naxçıvan Muxtar Respublikasında yaşayan gənc şairlərin yaradıcılığı haqqında.

1964

459. Bizim təqvim: Görkəmli sənətkar // Şərq qapısı. – 1964. – 12 may. Latış yazıçısı V.Latsisin anadan olmasının 60 illiyi münasibətilə.

460. Bizim təqvim: Görkəmli şair və publisist // Şərq qapısı. – 1964. – 17 may. Latış şairi Y.Sudrabakalnın anadan olmasının 70 illiyi münasibətilə.

461. Gəlin açıq danışaq // Şərq qapısı. – 1964. – 28 iyun. Naxçıvanda yaşayan gənc yazarlara məsləhət.

462. "Tərəddüdlər məngənəsində" // Şərq qapısı. – 1964. – 18 sentyabr. Ə.Əkbərovun eyniadlı kitabına (Bakı; Azərnəşr, 1964) rəy.

463. Söz ürəkdən gəlməlidir // Şərq qapısı. – 1964. – 30 dekabr. Naxçıvan muxtar respublikasında yaşayan gənc şeir həvəskarlarının ilk qələm təcrübələri haqqında.

464. Şairin ilk sözləri // "Şərq qapısı". – 1964. – 18 mart. Gənc şair Z.Vəfanın yaradıcılığı haqqında.

465. Şərqin qüdrətli sənətkarı // Şərq qapısı. – 1964. – 16 dekabr. Fars-tacik şairi Ə.Caminin anadan olmasının 550 illiyi münasibətilə.

466. Uğur olsun, Adil // Şərq qapısı. – 1964. – 6 noyabr. Şair Adil Qasımov haqqında.

1965

467. Bəşəri duyğular şairi // Şərq qapısı. – 1965. – 22 may. İtaliyanın görkəmli yazıçısı A.Dantenin anadan olmasının 700 illiyi münasibətilə.

468. Bizim təqvim: Akaki Sereteli // Şərq qapısı. – 1965. – 9 iyun. Gürcü şairi A.Seretelinin anadan olmasının 125 illiyi münasibətilə.

469. Bizim təqvim: Böyük səhnə xadimi // Şərq qapısı. – 1965. – 11 fevral. Rus səhnəsinin görkəmli sənətkarı V.Kaçalovun anadan olmasının 90 illiyi münasibətilə.

470. Bizim təqvim: Görkəmli qazax şairi // Şərq qapısı.- 1965. -10 avqust. A.Kunanbayevin anadan olmasının 120 illiyi münasibətilə.

471. Bizim təqvim: İstedadlı yazıçı // Şərq qapısı.- 20 mart. Rus yazıçısı V.Panovanın anadan olmasının 60 illiyi münasibətilə.

472. Bizim təqvim; Dmitri İvanoviç Pisarev // Şərq qapısı.- 1965.- 14 oktyabr. Anadan olmasının 125 illiyi münasibətilə.

473. Görkəmli alim və inqilabçı // Şərq qapısı.- 1965.- 2 aprel. Rus alimi P.Şternberqin anadan olmasının 100 illiyi münasibətilə.

474. Bizim təqvim: Görkəmli sənətkar // Şərq qapısı.- 1965.- 29 sentyabr. Rus şairi K.Rıleyevin anadan olmasının 170 illiyi münasibətilə.

475. Bizim təqvim: Sergey Nikolayeviç Sergeyev-Tsenski // Şərq qapısı. – 1965. – 1 oktyabr. Anadan olmasının 90 illiyi münasibətilə.

476. Bizim təqvim: Vətənpərvər yazıçı // Şərq qapısı.- 1965.-18 may. Ə.Haqverdiyevin anadan olmasının 95 illiyi münasibətilə.

477. Görkəmli yazıçı və ictimai xadim // Şərq qapısı.- 1965.- 27 noyabr. Rus yazıçısı K.Simonovun anadan olmasının 50 illiyi münasibətilə.

478. İstedadlı yazıçı // Şərq qapısı. – 1965. – 7 sentyabr.

Rus yazıçısı Georgi Berezkonun anadan olmasının 60 illiyi münasibətilə.
479. Qardaş xalqın ədəbiyyatı // // Şərq qapısı. – 1965. – 24 oktyabr. Tacik ədəbiyyatı haqqında.
480. Qardaş xalqın sənətkarı // Şərq qapısı.- 1965. .- 5 iyun. Çex şairi və publisisti S.Neymanın anadan olmasının 90 illiyi münasibətilə.
481. Qəhrəman yazıçı // Şərq qapısı. – 1965. – 16 may. Rus yazıçısı P.Versiqoranın anadan olmasının 60 illiyi münasibətilə.
482. Latış xalqının qüdrətli sənətkarı // Şərq qapısı. – 1965. – 11 sentyabr. Y.Rayninin anadan olmasının 100 illiyi münasibətilə.
483. Maarifpərvər şair // Şərq qapısı. – 1965. – 10 iyul. S.Ə.Şirvaninin anadan olmasının 130 illiyi münasibətilə.
484. Mübariz qəzet // Şərq qapısı. – 1965. – 27 may. 1905-ci ildə Cenevrədə çıxan gizli bolşevik qəzeti "Proletari" haqqında.
485. Siyasi lirika ustası // Şərq qapısı. – 1965. – 22 yanvar. Rus şairi M.İsakovskinin anadan olmasının 65 illiyi münasibətilə.
486. Zəhmət və tələbkarlıq lazımdır // Şərq qapısı. – 1965. – 8 iyun. Naxçıvanlı gənc yazarlara məsləhət.

1966

487. Bizim təqvim: F.Panfyorov (rus yazıçısı) // Şərq qapısı. – 1966. – 20 sentyabr. Anadan olmasının 70 illiyi münasibətilə.
488. Bizim təqvim: Tatar xalqının görkəmli şairi // Şərq qapısı. – 1966. – 26 aprel. Q.Tuqayın anadan olmasının 80 illiyi münasibətilə.
489. Böyük xalq məhəbbəti // Şərq qapısı. – 1966. – 28 oktyabr. V.İ.Leninə həsr olunan kitablar haqqında.
490. Çürük ehkamlara qarşı // Şərq qapısı. – 1966. – 15 aprel. Azərnərin "Ateistin kitabxanası" seriyasından çap etdiyi 7 kitab haqqında.
491. "Ezop" əsəri Naxçıvan Dövlət Musiqili Dram Teatrında // Şərq qapısı. – 1966. – 12 yanvar. K.Fiqeyredonun eyniadlı əsərinin tamaşasına rəy.

492. Əlli il səhnədə // Şərq qapısı. – 1966. – 13 dekabr. Azərbaycan SSR əməkdar artisti Mirhəsən Mirişli haqqında.
493. İlk sətirlər haqqında mülahizələr // Şərq qapısı. – 1966. – 28 may. Yeni yazan şairlərin şeirləri haqqında.
494. "Qaraca qız" // Şərq qapısı. – 1966. – 14 aprel. C.Cabbarlı adına Azərbaycanfilm kinostudiyasının istehsal etdiyi eyniadlı film haqqında.
495. Qayğı və tələbkarlıq lazımdir // Şərq qapısı. – 1966. 26 fevral. Naxçıvanda yaşayan gənc şairlərin yaradıcılığı haqqında.
496. Qayğı və tələbkarlıq lazımdır // Şərq qapısı. – 1966. – 29 noyabr Gənc şairlə yaradıcılığı haqqında
497. "Olmadı elə, oldu belə" // Şərq qapısı. – 1966. – 13 iyun. S.Ələsgərovun eyniadlı komediyasının Azərbaycan Dövlət Musiqili Komediya Teatrının Naxçıvanda göstərdiyi tamaşaya rəy.
498. "Səfirlərin qəsdi" // Şərq qapısı. – 1966. – 28 iyul. Riqa kinostudiyasının istehsal etdiyi eyniadlı film haqqında.
499. "Səndən mənə yar olmaz" // Şərq qapısı. – 1966. – 21 iyun. Ə.Abbasovun eyniadlı komediyasının Azərbaycan Dövlət Musiqili Komediya Teatrının Naxçıvanda göstərdiyi tamaşasına rəy.
500. V.İ.Lenin haqqında rəsm əsərləri // Şərq qapısı. – 1966. – 13 oktyabr.
501. "Yaxşı adam" // Şərq qapısı. – 1966. – 22 oktyabr. M.İbrahimovun eyniadlı pyesinin C.Məmmədquluzadə adına Naxçıvan Dövlət Musiqili Dram teatrında tamaşasına rəy.

1967

502. Araz haqqında povest // Şərq qapısı. – 1967. – 23 avqust. Yazıçı C.Əlibəyovun "Anam, Arazım mənim" povesti haqqında.
503. Bizim təqvim: Con Rid (Amerika yazıçısı) // Şərq qapısı. – 1967. 23 oktyabr. Anadan olmasının 80 illiyi münasibətilə.
504. Bizim təqvim: Dənizçi, inqilabçı, yazıçı // Şərq qapısı. – 1967. – 24 mart. Rus yazıçısı A.Novikovun anadan olmasının 90 illiyi münasibətilə.
505. Bizim təqvim: Görkəmli yazıçı // Şərq qapısı. – 1967. – 5

sentyabr. Rus yazıçısı A.Tolstoyun Anadan olmasının 85 illiyi münasibətilə.
506. Bizim təqvim: Valentin Katayev (rus yazıçısı) // Şərq qapısı. – 1967. – 28 yanvar. Anadan olmasının 70 illiyi münasibətilə.
507. "Dan ulduzu" // Şərq qapısı. – 1967. – 24 yanvar. C.Məmmədovun eyniadlı pyesinin C.Məmmədquluzadə adına Naxçıvan Dövlət Musiqili Dram Teatrında tamaşasına rəy.
508. İlk şeirlər // Şərq qapısı. – 1967. – 16 dekabr. Gənc şairlərin əsərləri haqqında.
509. İlk şeirlər haqqında mülahizələr // Şərq qapısı. – 1967. – 22 iyun. Gənc ədəbiyyat həvəskarlarının yaradıcılığı haqqında.
510. "Kolokol" jurnalının səhifələrində // Şərq qapısı. – 1967. – 2 iyul. Rusiyada "Kolokol" jurnalının çapdan çıxmasının 110 illiyi münasibətilə.
511. Ürəkdən gələn sözlər // Şərq qapısı. – 1967. – 22 mart. Gənc şairlərin yaradıcılığı haqqında.
512. "Yaşar" // Şərq qapısı. – 1967. – 26 fevral. C.Cabbarlının eyniadlı pyesinin C.Məmmədquluzadə adına Naxçıvan Dövlət Musiqili Dram Teatrında tamaşasına rəy.
513. Zəhmət və istedad // Şərq qapısı. – 1967. – 28 sentyabr. Naxçıvanlı bəstəkar Rəşid Məmmədov haqqında.

1968

514. "Arxamızda Moskvadır" // Şərq qapısı. – 1968. – 25 dekabr. Eyniadlı film haqqında rəy.
515. Bəşəri duyğular şairi // Şərq qapısı. – 1968. – 22 noyabr. M.P.Vaqifin anadan olmasının 250 illiyi münasibətilə.
516. Bizim təqvim: Görkəmli nasir və jurnalist // Şərq qapısı. – 1968. – 17 mart
Rus yazıçısı B.Polevoyun anadan olmasının 60 illiyi münasibətilə.
517. Bizim təqvim: Mübariz kommunist yazıçı // Şərq qapısı. – 1968. – 29 fevral. Amerika yazıçısı və ictimai xadimi U.Dyubanın anadan olmasının 100 illiyi münasibətilə.
518. Dahi sənətkar, böyük insan (baş məqalə) // Şərq qapısı. –

1968. – 28 mart. Rus yazıçısı M.Qorkinin anadan olmasının 100 illiyi münasibətilə.
519. İlk şeir və hekayələr haqqında // Şərq qapısı. – 1968. – 10 oktyabr. Naxçıvanda yaşayan gənc yazarlara məsləhət.
520. "İnsanlar, ayıq olun" // Şərq qapısı. – 1968. 10 sentyabr. Çex ictimai xadimi, yazıçı və tənqidçisi Y.Fuçikin anadan olmasının 65 illiyi münasibətilə.
521. Jurnalist-şair // Şərq qapısı. – 1968. – 8 avqust. Sovet yurnalisti və şairi V.İ.Lebedev-Kumaçın anadan olmasının 70 illiyi münasibətilə.
522. Qardaş xalqın nəğməkarı // Şərq qapısı. – 1968. – 17 sentyabr. Gürcü şairi N. Barataşvilinin anadan olmasının 150 illiyi münasibətilə.
523. Qayğı və tələbkarlıq // Şərq qapısı. – 1968. – 26 iyul. Gənc şairlərin yaradıcılığı haqqında.
524. Mübariz yazıçı // Şərq qapısı. – 1968. – 10 dekabr. Rus yazıçısı Y.Libxedinskinin anadan olmasının 70 illiyi münasibətilə.
525. Rayon qəzetlərində bədii yazılar // Şərq qapısı. – 1968. – 10 mart. Naxçıvan muxtar respublikasında çıxan "Qabaqcıl" (Şahbuz), "Yeni Ordubad" (Ordubad), "Zəfər" (Culfa), "İşıqlı yol" (Şərur) qəzetlərində dərc olunan bədii materiallar təhlil olunur.
526. Səmərəli zəhmətin bəhrəsi // Şərq qapısı. – 1968. – 22 iyun. N.Nağıyevin "Seçilmiş əsərlər" kitabına (Bakı: Azərnəşr 1967) rəy.
527. "Sənsiz" // "Şərq qapısı". – 1968. – 14 fevral. Ş.Qurbanovun eyniadlı pyesinin Naxçıvan Dövlət Musiqili Dram teatrında tamaşaya qoyulması haqqında.
528. Sosializm nəğməkarı // Şərq qapısı. – 1968. – 1 fevral. Rus şairi V.Mayakovskinin anadan olmasının 75 illiyi münasibətilə.
529. Şairin ilk töhfəsi // Şərq qapısı. – 1968. – 11 aprel. Z.Vəfanın "Çinarım mənim" şeirlər kitabına (Bakı: Azərnəşr,

1968) rəy.
530. V.İ.Lenin haqqında kitablar // Şərq qapısı. – 1968. – 31 iyul.
531. V.İ.Lenin muzeyinin salonlarında // Şərq qapısı. – 1968. – 26 dekabr.
532. Yazıçı –komandir // Şərq qapısı. – 1968. – 20 iyul.
Rus yazıçısı L.Sobalyevin anadan olmasının 70 illiyi münasibətilə.
533. "Yeni Ordubad" qəzetində bədii yazılar // Şərq qapısı. – 1968. – 30 avqust.

1969

534. Baharın təntənəsi // Kommunist. – 1969. –2 avqust. R.Heydərin "Bahar qız" adlı pyesinin C.Məmmədquluzadə adına Naxçıvan Dövlət Musiqili Dram Teatrında tamaşasına rəy.
535. Biblioqrafiya: Rəhbər haqqında kitablar // Şərq qapısı. – 1969. – 22 may. V.İ.Lenin haqqında çap olunan kitablar haqqında.
536. Bizim təqvim: Aleksandr Nikolayeviç Radişşev// Şərq qapısı. – 1969. – 31 avqust. Anadan olmasının 220 illiyi münasibətilə.
537. Bizim təqvim: Qardaş xalqın sənətkarı // Şərq qapısı. – 1969. – 9 sentyabr. Ukrayna şairi İ.Kotlyarevskinin anadan olmasının 200 illiyi münasibətilə.
538. Bizim təqvim: M.Nekse. // Şərq qapısı. – 1969. – 26 iyun. Danimarka şairi M.Neksenin anadan olmasının 100 illiyi münasibətilə.
539. Bizim təqvim: Nikolay Nikolayeviç Aseyevin // Şərq qapısı. – 1969. – 10 iyul. Rus şairi N.Aseüevin anadan olmasının 80 illiyi münasibətilə.
540. Görkəmli alim və yazıçı // Şərq qapısı. – 1969.–21 iyun. A.Bakıxanovun anadan olmasının 175 illiyi münasibətilə.
541. Görkəmli nasir və dramaturq // Şərq qapısı. – 1969. – 31 may. Sovet ədəbiyyatının tanınmış nümayəndəsi L.Leonovun anadan olmasının 70 illiyi münasibətilə.

542. Gəlin açıq danışaq // Şərq qapısı. – 1969. – 20 sentyabr. Gənc şairlərin şeirləri haqqında.
543. Xatirələr dilə gəlir // Şərq qapısı. – 1969. – 20 aprel. Xalq yazıçısı M.Hüseynin anadan olmasının 60 illiyi münasibətilə.
544. "Məhəbbət abidəsi" // Şərq qapısı. – 1969. – 13 may. Ə.Yusifovun eyniadlı pyesinin C.Məmmədquluzadə adına Naxçıvan Dövlət Musiqili Dram Teatrında tamaşasına rəy.
545. Məslək və mübarizə birliyi // Şərq qapısı. – 1969. – 28 mart. Azərbaycan-gürcü ədəbi əlaqələri haqqında.
546. Naxçıvan teatrının Gürcüstan qastrolu // Şərq qapısı. – 1969. – 12 avqust.
547. Nəsiminin ustadı // "Şərq qapısı". – 1969. – 16 fevral. Fəzlullah Nəiminin Anadan olmasının 630 illiyi münasibətilə.
548. O, mahir jurnalist idi // Şərq qapısı. – 1969. – 13 fevral. Rus şairi İ.Krılovun anadan olmasının 200 illiyi münasibətilə.
549. Rus poeziyasının günəşi // Şərq qapısı. – 1969. – 7 iyun. A.S.Puşkinin anadan olmasının 170 illiyi münasibətilə.
550. Şeir yazmaq həvəsi // Şərq qapısı. – 1969. – 8 aprel. Gənc şarlərə məsləhət.
551. Yaradıcılıq əməkdaşlığı // Şərq qapısı. – 1969. – 30 noyabr. Azərbaycan Dövlət Opera və Balet Teatrı və Naxçıvan teatrının birlikdə hazırladığı "Əsli və Kərəm" və "Leyli və Məcnun" tamaşaları haqqında.
552. Yazıçı və jurnalist // Şərq qapısı. – 1969. – 19 fevral. Əvəz Sadıqın anadan olmasının 70 illiyi münasibətilə.

1970

553. Alovlu ürək // Şərq qapısı. – 1970. – 4 oktyabr. Rus şairi S.Yeseninin anadan olmasının 85 illiyi münasibətilə.
554. Bakı haqqında kitab // Şərq qapısı. – 1970. – 29 sentyabr. Moskvanın "Maarif" nəşriyyatı tərəfindən çap olunan kitab haqqında
555. Bizim təqvim: Görkəmli sənətkar // Şərq qapısı. – 1970. – 25 fevral. Rus yazıçısı V.İvanovun anadan olmasının 75 illiyi

münasibətilə.
556. Bizim təqvim: Qardaş xalqın sənətkarı // Şərq qapısı. – 1970. – 5 noyabr. Rumın yazıçısı M.Sadovyanunun anadan olmasının 90 illiyi münasibətilə.
557. Bizim təqvim: Nəğməkar şair // Şərq qapısı. – 1970. – 20 yanvar. Rus şairi M.İsakovskinin anadan olmasının 70 illiyi münasibətilə.
558. Bizim təqvim: Vera İnber // Şərq qapısı. – 1970. – 12 iyul. Rus şairi V.İnberin anadan olmasının 80 illiyi münasibətilə.
559. Dağ çiçəyi // Şərq qapısı. – 1970. – 6 mart. M.Əlizadənin "Dağ çiçəyi" pyesinin Naxçıvan tibb nəktəbinin "Gənclik" teatrında tamaşası haqqında.
560. Kommunist yazıçı // Şərq qapısı. – 1970. – 10 iyun. Latviya yazıçısı L.Paelrenin anadan olmasının 80 illiyi münasibətilə.
561. Muzey haqqında kitab // Şərq qapısı. – 1970. – 22 may. İ.Əsədullayevin "Naxçıvan MSSR ədəbiyyat muzeyi" adlı bələdçisi (Bakı, 1970) haqqında.
562. Naxçıvan **"Oqonyok" səhifələrində //** Şərq qapısı.- 1970.- 13 fevral.
563. Nəsiminin üsyanı // Şərq qapısı. – 1970. – 28 fevral. Nəsiminin Anadan olmasının 600 illiyi münasibətilə.
564. Rəssamın rənglər dənizi // Şərq qapısı. – 1970. – 21 oktyabr. Azərbaycan SSR Dövlət mükafatı laureatı rəssam T.Salahovun yaradıcılığı haqqnda.
565. Siyasi lirika ustası // Şərq qapısı. – 1970. – 21 iyun. Rus şairi A.Tvardovskinin anadan olmasının 60 illiyi münasibətilə.
566. Şeir yazmaq asan deyil // Şərq qapısı. – 1970. – 31 iyul. Gənc ədəbiyyat həvəskarları haqqında.
567. Teatr və repertuar (baş məqalə) // Şərq qapısı. – 1970. – 9 dekabr.
568. Yaradıcılıq həvəsi // Şərq qapısı. – 1970. – 12 fevral. Naxçıvanlı gənc müəlliflərin şeirləri haqqında.

1971

569. Aşıq Ələsgərin etirazı // Şərq qapısı. – 1971. – 11 iyul.

570. Biblioqrafiya: Böyük məhəbbətin ifadəsi // Şərq qapısı. – 1971. – 31 dekabr. "Şərq şairləri V.İ.Lenin və sovetlər ölkəsi haqqında" adlı kitaba (Bakı: Elm, 1971) rəy.

571. Bizim təqvim: Görkəmli yazıçı // Şərq qapısı. – 1971. – 2 oktyabr. Rus yazıçısı F.Panfyorovun anadan olmasının 75 illiyi münasibətilə.

572. Bizim təqvim: Tacik xalqının sənətkarı // Şərq qapısı. – 1971. – 2 may. Tacik yazıçısı M.Tursunzadənin anadan olmasının 75 illiyi münasibətilə.

573. "Dovşanın ad günü" // Şərq qapısı. – 1971. – 19 mart. X.Əlibəylinin eyniadlı əsərinin C.Məmmədquluzadə adına Naxçıvan Dövlət Musiqili Dram Teatrında tamaşası haqqında.

574. Gənclərin ifasında // Şərq qapısı. – 1971. – 5 noyabr. G.Xuqayevin "Arvadımın əri" komediyasının C.Məmmədquluzadə adına Naxçıvan Dövlət Musiqili Dram Teatrımda tamaşaya qoyulnması haqqında.

575. Görkəmli yazıçı, maarifçi, tərcüməçi // Şərq qapısı. – 1971. – 24 fevral. A.Şaiqin anadan olmasının 90 illiyi münasibətilə.

576. İnqilabçı, diplomat, jurnalist // Şərq qapısı. – 1971. – 27 oktyabr. Rus diplomatı və publisisti V.Vorovskinin anadan olmasının 100 illiyi münasibətilə.

577. Qayğı və tələbkarlıq // Şərq qapısı. – 1971. – 25 aprel. Naxçıvan MR-də yeni yazan gənclər haqqında.

578. Odlar ölkəsinin dahi sənətkarı // Şərq qapısı. – 1971. – 16 oktyabr. Nizami Gəncəvinin anadan olmasının 830 illiyi münasibətilə.

579. "Tuti"jurnalı Naxçıvan haqqında // Şərq qapısı. – 1971. – 30 aprel.

580. Ürəkdən gələn sözlər // Şərq qapısı. – 1971. – 19 noyabr. Ə.Qənbərovun "Yrək" adlı ilk kitabına (Bakı: Azərnəşr, 1971) rəy.

1972

581. Biblioqrafiya: İnqilabi publisistika nümunələri // Şərq qapısı. – 1972. – 26 fevral. N.Nərimanovun "Məqalələr, nitqlər" kitabı (Bakı: Azərnəşr, 1971) haqqında.

582. Biblioqrafiya: Yubiley hədiyyələri // Şərq qapısı. – 1972. – 31 avqust. Müxtəlif nəşriyyatlar tərəfindən çap olunan siyasi, iqtisadi, elmi və fəlsəfi kitablar haqqına məlumat.

583. Bizim təqvim: Qardaş xalqın sənətkarı // Şərq qapısı. – 1972. – 31 may. Rus şairi K.Paustovskinin anadan olmasının 80 illiyi münasibətilə.

584. Bizim təqvim: Dostluq nəğməkarı // Şərq qapısı. – 1972. – 7 iyul. Belarus yazıçısı Y.Kupalanın anadan olmasının 90 illiyi münasibətilə.

585. Bizim təqvim: Mübariz yazıçı // Şərq qapısı. – 1972. – 10 avqust. Braziliya yazıçısı J.Amadunun anadan olmasının 60 illiyi münasibətilə.

586. Bizim təqvim: Realist yazıçı // Şərq qapısı. – 1972. – 27 iyun. Bolqar yazıçısı A.Straşimirovun anadan olmasının 100 illiyi münasibətilə.

587. Dostluq nəğməkarı // Şərq qapısı. – 1972. – 17 sentyabr. Belarus şairi M.Tankın anadan olmasının 60 illiyi münasibətilə.

588. Dostluq səhifələri // Şərq qapısı. – 1972. – 25 mart. M.Bayramovun "Şirvanzadə və Azərbaycan" monoqrafiyası (Yerevan: Hayastan, 1972) haqqında.

589. Əbədi qardaşlıq ədəbiyyatı // Şərq qapısı. – 1972. – 2 avqust. Azərbaycan sovet ədəbiyyatı haqqında.

590. Gözəl tədqiqat əsəri // Şərq qapısı. – 1972. – 13 aprel. T.Əhmədovun "Nəriman Nərimanovun dramaturgiyası" monoqrafiyasına (Bakı: Elm, 1971) rəy.

591. Xalq nəğməkarı // Şərq qapısı. – 1972. – 21 noyabr. Dağıstan şairi A.Tafurovun anadan olmasının 90 illiyi münasibətilə.

592. Kommunist yazıçı // Şərq qapısı. – 1972. – 2 avqust. Çex yazıçısı M.Mayerovanın anadan olmasının 90 illiyi münasibətilə.

593. Qardaş xalqın nəğməkarı // Şərq qapısı. – 1972. – 27 iyul. Ukrayna yazıçısı Y.Qalanın anadan olmasının 70 illiyi münasibətilə.

594. Qardaş xalqın sənətkarı // Şərq qapısı. – 1972. – 14 noyabr. Ukrayn şairi A.Malışkanın anadan olmasının 60 illiyi münasibətilə.

595. Maraqlı tarixi sənədlər // Şərq qapısı. – 1972. – 13 sentyabr. "Azərbaycan arxivi" jurnalının yeni çap edilən nömrəsindəki materiallar haqqında məlumat verilir.

596. Mübariz şair // Şərq qapısı. – 1972. – 20 yanvar. Türk şairi N.Hikmətin anadan olmasının 70 illiyi münasibətilə.

1973

597. "Ağ çiçəklər"in təravəti // Şərq qapısı. – 1973. – 29 iyun. Məcid Çərkəzin "Ağ çiçəklər" adlı kitabı haqqında.

598. Ayıq olun, insanlar // Şərq qapısı. – 1973. – 23 fevral. Çex yazıçısı Y.Fuçikin anadan olmasının 70 illiyi münasibətilə.

599. Bizim təqvim: Görkəmli yazıçı // Şərq qapısı. – 1973. – 16 iyun. Rus şairi V.Sayanovun anadan olmasının 70 illiyi münasibətilə.

600. Bizim təqvim: Kommunist yazıçı // Şərq qapısı.- 1973.- 8 iyun. Çex yazıçısı Mariya Puyman haqqında.

601. Bizim təqvim: Qalibiyyət nəğməkarı // Şərq qapısı. – 1973. – 17 iyun. Rus şairi M.Svetlovun anadan olmasının 70 illiyi münasibətilə.

602. Bizim təqvim: Mübariz sənətkar // Şərq qapısı. – 1973. – 11 fevral. Alman yazıçısı B.Brextin anadan olmasının 75 illiyi münasibətilə.

603. Bizim təqvim: Şair və dramaturq // Şərq qapısı. – 1973. – 12 iyun. İngilis dramaturqu B.Consonun anadan olmasının 400 illiyi münasibətilə.

604. Böyük şairlə görüş // Şərq qapısı. – 1973. – 19 avqust. C.Cabbarlı adına "Azərbaycanfilm" kinostudiyasının istehsal etdiyi "Nəsimi" filmi haqqında.

605. Deyilməmiş sözün varsa // Şərq qapısı. – 1973. –.10 oktyabr. Gənc şairlərə məsləhət.
606. "Dübəndi çayı"nın nəğmələri // Şərq qapısı. – 1973. – 22 iyun. Hüseyn Əzimin "Dübəndi çayı" adlı şeirlər kitabı (Bakı:Azərnəşr 1973) haqqında.
607. Əsil poeziya bulağı / Şərq qapısı. – 1973. – 25 dekabr. Polyak şairi A.Mitskeviçin anadan olmasının 275 illiyi münasibətilə.
608. Görkəmli satira ustası // Şərq qapısı. – 1973. – 13 mart. Rus şairi S.Mixalkovun anadan olmasının 60 illiyi münasibətilə.
609. Gündəliklər məhv olmur // Şərq qapısı. – 1973. – 12 may. İ.Əfəndiyevin **"**Məhv olmuş gündəliklər" pyesinin C.Məmmədquluzadə adına Naxçıvan Dövlət Musiqili Dram Teatrında tamaşasına rəy.
610. İki poema haqqında // Azərbaycan müəllimi. – 1973. – 30 noyabr. Mollanəsrəddinçi-şair Cabbar Əsgərzadənin "Qızıl yarpaq", yaxud "Ziyalı ənvər" və "Cocuqlara bayramçalıq" poemaları haqqında.
611 Qardaş xalqın sənətkarı // Şərq qapısı. – 1973. – 20 yanvar. Gürcü yazıçısı A.Kazbeqinin anadan olmasının 125 illiyi münasibətilə.
612. Milyonların sevimli şairi // Şərq qapısı. – 1973. – 8 sentyabr. Dağıstan şairi R.Həmzətovun anadam olmasının 50 illiyi münasibətilə.
613. Misralar və imzalar // Şərq qapısı. – 1973. – 26 may. Naxçıvanda yaşayan gənc şairlərin əsərləri haqqında.
614. Nəbi Xəzrinin poeziyası // Şərq qapısı. – 1973. – 16 noyabr.
615. Yaxın və uzaq sahillərdə // Şərq qapısı. – 1973. 4 iyun.
Yazıçı İmran Qasımovun anadan olmasının 65 illiyi münasibətilə.
616. "Yağışdan sonra" // Şərq qapısı. – 1973. – 28 yanvar. B.Vahabzadənin eyniadlı pyesinin C.Məmmədquluzadə adına Naxçıvan Dövlət Musiqili Dram Teatrında tamaşasına rəy.

617. Yaradıcılıq həvəsi // Şərq qapısı. – 1973. – 14 avqust. Gənc yazarlara məsləhət.
618. Yaradıcılığa qayğı və tələbkarlıq // Şərq qapısı. – 1973. – 17 mart. Naxçıvanda muxtar respublikasında yaradıcı ziyalılara göstərilən qayğı haqqında.

1974

619. Artıran söz qədrini // Şərq qapısı. – 1974. – 27 fevral. Gənc şairlərə məsləhət.
620. Həqiqət və tərəqqi carçısı // Şərq qapısı. – 1974. – 27 mart. Azərbaycanda kino və teatr sənətinin inkişafı haqqında.
621. Qardaş xalqın sənətkarı // Şərq qapısı. – 1974. – 12 may. Latış yazıçısı V. Latsisin anadan olmasının 85 illiyi münasibətilə.
622. Qəhrəmanlıq poeziyası // Şərq qapısı. – 1974. – 12 iyul. Çili ədibi Pablo Nerudanın anadan olmasının 70 illiyi münasibətilə.
623. "Nağıl başlananda" // Şərq qapısı. – 1974. – 28 dekabr. İ.Qasımovun eyniadlı pyesinin Naxçıvan Dövlət Musiqili Dram Teatrında tamaşasına rəy.
624. "Seçilmiş əsərləri"n təravəti // Şərq qapısı. – 1974. – 14 avqust. Yazıçı H.İbrahimovun "Seçılmiş əsərləri" (Bakı: Azərnəşr, 1974) haqqında.
625. Söz ürəkdən gələndə // Şərq qapısı. – 1974. – 9 yanvar. Naxçıvanda yaşayan gənc şairlərin yaradıcılığı haqqında.
626. Şairin söz çələngi // Şərq qapısı. – 1974. – 15 noyabr. K.Ağayevanın "Sən olmasaydın" kitabına (Bakı: Azərnəşr, 1974) rəy.
627. Şeir yazmaq həvəsi // Şərq qapısı. – 1974. – 20 noyabr. Gənc yazarlara tövsiyələr.
628. "Tuti"nin irəvanlı müəllifləri // Elm və həyat. – 1974. № 2. – s. 31. "Tuti" jurnalı haqqında.
629. Türkmən ədəbiyyatının ağsaqqalı // Şərq qapısı. – 1974. – 15 mart. Türkmən yazıçısı B.Kerbabayevin anadan olmasının 80 illiyi münasibətilə.

1975

630. Elmi ateizmə dair kitablar // Şərq qapısı. – 1975. – 14 yanvar.

631. Qələbəyə dair kitablar // Şərq qapısı. – 1975. – 15 aprel. Müxtəlif nəşriyyatların çap etdiyi İkinci Dünya müharıbəsinə həsr olunan kitablar haqqında.

632. Misralar və imzalar // Şərq qapısı. – 1975. – 12 dekabr. Naxçıvanlı gənc şairlərə tövsiyələr.

633. Sovet ədəbiyyatının iftixarı // Şərq qapısı. – 1975. – 20 may. Rus yazıçısı M.Şoloxovun anadan olmasının 70 illiyi münasibətilə.

634. Söz və keyfiyyət // Şərq qapısı. – 1975. – 12 fevral. Gənc yazarların əsərləri haqqında.

635. Unudulmaz xatirələr // Şərq qapısı. – 1975. – 30 may. İ.Şıxlının "Cəbhə yolları" adlı kitabı (Bakı:Gənclik, 1985) haqqında.

1976

636. Bahar rayihəli sənət // Şərq qapısı. – 1976. – 10 iyun. S.Vurğunun "Vaqif" pyesinin C.Məmmədquluzadə adına Naxçıvan Dövlət Dram Teatrımda tamaşaya qoyulnması haqqında.

637. Biblioqrafiya: Azərbaycanda mədəni inqilabın qələbəsi // Şərq qapısı, - 1976, - 22 aprel. N.Paşayevin "Sovet Azərbaycanında mədəni inqilabın qələbəsi" kitabına (Moskva: Elm, 1976) rəy.

638. Biblioqrafiya: Əfsanələr və həqiqətlər // Şərq qapısı, - 1976, - 29 dekabr. "Dünya xalqlarının tarixində din" kitabı (Moskva: Siyasi ədəbiyyat nəşriyyatı) haqqında.

639. Biblioqrafiya: Əsrlərdən gələn səslər // Şərq qapısı. – 1976. – 13 avqust. Azərbaycan musiqi tarixinə aid Bakıda "Gənclik" nəşriyyatı tərəfindən çap olunan kitaba rəy.

640. Biblioqrafiya: Gözəl məlumatlar kitabı // Şərq qapısı, - 1976, - 14 mart. "Kommunist" adlı təqvim-məlumatlar kitabı (Moskva: Siyasi ədəbiyyat nəşriyyatı) haqqında.

641. Böyük dostluq poeziyası // Şərq qapısı. – 1976. – 1 dekabr. Rus şairi N.Tixonovun anadan olmasının 80 illiyi münasibətilə.
642. Dolğun və solğun misralar // Şərq qapısı, - 1976, - 23 dekabr. Naxçıvanlı gənclərin şeir yaradıcılığı haqqında.
643. Humanist yazıçı // Şərq qapısı, - 1976, - 11 yanvar. Amerika yazıçısı Cek Londonun anadan olmasının 100 illiyi münasibətilə.
644. İşıqlı və solğun misralar // Şərq qapısı, - 1976, - 8 aprel. Gənc yazarlara məsləhət.
645. Rahatlıq üçün narahatlıq // Şərq qapısı, - 1976, - 30 mart. N.Dumbadzenin ”Darıxma, ana” pyesinin C.Məmmədquluzadə adına Naxçıvan Dövlət Musiqili Dram Teatrında tamaşasına rəy.
646. Söz ürəkdən gələndə // Şərq qapısı, - 1976, - 29 iyul. Naxçıvanlı gənc şairlərin şeirləri haqqında.
647. Şair və ədəbi gənclik // Şərq qapısı. – 1976. – 6 oktyabr. S.Vurğunun anadan olmasının 70 illiyi münasibətilə.
648. Şeir yazmaq asan deyil // Şərq qapısı. – 1976. – 26 oktyabr. Gənc şairlər haqqında.

1977

649. “Antiqona” // Şərq qapısı. – 1977. – 20 iyul. Sofoklun eyniadlı əsərinin C.Məmmədquluzadə adına Naxçıvan Dövlət Musiqili Dram Teatrında tamaşasına rəy.
650. Azadlıq və sülh carçısı // Şərq qapısı. – 1977. – 20 yanvar. Türk şairi N.Hikmətin anadan olmasının 75 illiyi münasibətilə.
651. Duru və quru sətirlər // Şərq qapısı. – 1977. – 4 fevral. Gənc yazıçılar haqqında.
652. Görkəmli yazıçı və alim // Şərq qapısı. – 1977. – 30 sentyabr. Qazax yazıçısı və ədəbiyyatşünası M.Auezovun anadan olmasının 80 illiyi münasibətilə.
653. Mübariz yazıçı // Şərq qapısı. – 1977. – 28 yanvar. Rus yazıçısı V.Katayevin anadan olmasının 80 illiyi münasibətilə.
654. “Ölülər”lə görüş // Şərq qapısı. – 1977. – 15 iyun. C.Məmmədquluzadənin eyniadlı əsərinin C.Məmmədquluzadə

adına Naxçıvan Dövlət Musiqili Dram Teatrında tamaşasına rəy.
655. Sözün məna dəyəri // Şərq qapısı. – 1977. – 31 uyul. Gənc şairlər haqqında.
656. Şeir yazmaq həvəsi // Şərq qapısı. – 1977. – 27 may. Gənc yazarlara məsləhət.
657. Tələbkarlıq da qayğıdır // Şərq qapısı. – 1977. – 26 mart. Gənc yazarlara məsləhət.
658. "Toy" komediyası yeni quruluşda // Şərq qapısı. – 1977. – 7 aprel. S.Rəhmanın eyniadlı komediyasının C.Məmmədquluzadə adına Naxçıvan Dövlət Musiqili Dram Teatrında tamaşasına rəy.
659. Trilogiyanın ikinci tamaşası // Şərq qapısı. – 1977. – 25 iyun. C.Məmmədquluzadə adına Naxçıvan Dövlət Musiqili Dram teatrında C.Məmmədquluzadənin "Ölülər" əsərinin tamaşası haqqında.
660. "Zümrüd quşu"nun nəğmələri // Şərq qapısı. – 1977. – 21 iyul. N.Həsənzadənin "Zümrüd quşu" kitabına (Bakı: Gənclik, 1977) rəy.

1978

661. Bədii vüsət və keyfiyyət // Şərq qapısı. – 1978. – 24 yanvar.
662. Gözəl sənətin təntənəsi // Şərq qapısı.- 1978.-26 dekabr. Azərbaycan SSR xalq artisti İ.Həmzəyevin anadan olmasının 70 illiyi münasibətilə.
663. İlk poemalardan biri // Şərq qapısı.- 1978.- 26 oktyabr. Bakıda "Gənclik" nəşriyyatı tərəfindən çap olunan "Dastani-Əhməd Hərami" kitabı haqqında.
664. "Kəndçi qızı" // Şərq qapısı. – 1978. – 15 iyun. Xalq yazıçısı M.İbrahimovun eyniadlı pyesinin M.Davudava adına Mingəçevir Dövlət Dram Teatrının Nxçıvanda qastrol tamaşasına rəy.
665. Misralar sorağında // Şərq qapısı. – 1978. – 20 aprel. Gənc şairlər haqqında.
666. "Ümid sərvəti"nin təravəti // Şərq qapısı. – 1978. – 28 may. A.Babayevin "Ümid sərvəti" (Bakı: Azərnəşr, 1977)

kitabının nəşri haqqında.
667. Yaradıcılıq əyləncə deyil // Şərq qapısı. – 1978. – 21 oktyabr. Gənc yazarların ilk qələm təcrübələri haqqında.

1979

668. Axtarışlar, tapıntılar // Şərq qapısı. – 1979. – 12 avqust. Elmira Qasımovanın "Axtar, tap məni" kitabına (Bakı: Yazıçı, 1979) rəy.
669. Dolğun səs, solğun həvəs // Şərq qapısı. – 1979. – 9 avqust. Gənc şairlərin yaradıcılığı haqqında.
670. Dramaturqun poeziyası // Şərq qapısı. – 1979. – 23 yanvar. C.Cabbarlının anadan olmasının 80 illiyi münasibətilə.
671. Gözəl misralar sorağında // Ədəbiyyat və incəsənət. – 1979. – 29 iyun. Şair Ə.Yusiflinin anadan olmasının 50 illiyi münasibətilə.
672. İlhamlı yaradıcılıq yollarında // Şərq qapısı. – 1979. – 29 may. Azərbaycanda özbək ədəbiyyatı və incəsənəti günləri münasibətilə.
673. Romantik poeziya ustadı // Şərq qapısı. – 1979. – 9 dekabr. M.Hadinin anadan olmasının 100 illiyi münasibətilə.
674. Unudulmaz xalq yazıçısı // Şərq qapısı. – 1979. – 4 aprel. Xalq yazıçısı Mehdi Hüseynin anadan olmasının 70 illiyi münasibətilə.
675. Yaradıcılıq həvəsi // Şərq qapısı. – 1979. – 9 yanvar. Gənc şairlər haqqında.

1980

676. Bəşəri fikirlər romantikası // Sovet Naxçıvanı. – 1980. – 24 avqust. Rus yazıçısı A.Qrinin anadan olmasının 100 illiyi münasibətilə.
677. Bizim təqvim: Görkəmli dramaturq // Sovet Naxçıvanı. – 1980. – 16 noyabr. Sovet dramaturqu N.Poqodinin anadan olmasının 80 illiyi münasibətilə.
678. Böyük mütəfəkkir, humanist sənətkar // Sovet Naxçıvanı. – 1980. – 21 sentyabr. Əbu Əli Sinanın anadan olmasının 1000

illiyi münasibətgilə.
679. Bütöv poeziya çələngi // Sovet Naxçıvanı. – 1980. – 21 fevral. Ə.Kürçaylının Azərbaycan SSR Dövlət mükafatına layiq görülən "Bütövlük" adlı şeirlər kitabı (Bakı: Azərnəşr, 1978) haqqında.
680. Çinarlı, baharlı misralar // Sovet Naxçıvanı. – 1980. – 14 may. Mustafa İskəndərlinin "Çinarlı baharım" kitabına (Bakı; Yazıçı, 1980) rəy.
681. "Elm" nəşriyyatının töhfəsi // Sovet Naxçıvanı. – 1980, - 17 oktyabr. N.Tusinin "Əxlaqi-Nasiri" kitabı haqqında.
682 Misralar sorağında // Sovet Naxçıvanı. – 1980. – 9 dekabr. Gənc yazarlar haqqında.
683. Mübariz nəğməkar şair // Sovet Naxçıvanı. – 1980, - 19 yanvar. Rus şairi M.İsakovskinin anadan olmasının 80 illiyi münasibətilə.
684. Mübariz novator şair // Sovet Naxçıvanı. – 1980. – 18 may. Xalq şairi R.Rzanın anadan olmasının 70 illiyi münasibətilə.
685. Nadir poeziya inciləri // Sovet Naxçıvanı. – 1980, - 16 oktyabr. Nizami Gəncəvinin lirikası haqqında.
686. Nurlu poeziya ulduzu // Sovet Naxçıvanı. – 1980. – 28 noyabr. Rus şairi A.Blokun anadan olmasının 100 illiyi münasibətilə.
687. Poetik vüsət olmadıqda // Sovet Naxçıvanı. – 1980. – 10 aprel. Gənc yazıçılar haqqında.
688. Rus sovet şeirinin fəxri // Sovet Naxçıvanı. – 1980. – 21 iyun. A.Tvardovskinin anadan olmasının 70 illiyi münasibətilə.
689. Şərq poeziyasında Lenin surəti // Sovet Naxçıvanı. – 1980. – 6 mart.
690. Tələbkarlıq da qayğıdır // Sovet Naxçıvanı. – 1980. – 29 yanvar. Gənc yazıçılar haqqında.
691. Vətən sevgisinin tərənnümü // Sovet Naxçıvanı. – 1980. – 15 noyabr. X.Rzanın "Taparam səni" kitabına (Bakı:Yazıçı, 1980) rəy.

1981

692. Bizim təqvim: Görkəmli yazıçı // Sovet Naxçıvanı. – 1981. – 27 yanvar. Rus yazıçısı İ.Erenburqun anadan olmasının 90 illiyi münasibətilə.

693. Bizim təqvim: Qardaş xalqın sənətkarı // Sovet Naxçıvanı. – 1981. – 27 avqust. Ukrayna yazıçısı və alimi İ.Frankonun anadan olmasının 125 illiyi münasibətilə.

694. Böyük mütəfəkkir alim /// Sovet Naxçıvanı. – 1981. – 24 sentyabr. Nəsirəddin Tusinin anadan olmasının 780 illiyi münasibətilə.

695. Böyük poeziya ustadı // Sovet Naxçıvanı. – 1981. – 21 mart. Xalq şairi S.Vurğunun anadan olmasının 75 illiyi münasibətulə

696. Dünya elminin iftixarı // Sovet Naxçıvanı. – 1981. – 19 noyabr. M.Lomonosovun anadan olmasının 200 illiyi münasibətilə.

697. Ədəbiyyatımızın iftixarı // Sovet Naxçıvanı. – 1981. – 7 oktyabr. Mirzə İbrahimovun anadan olmasının 70 illiyi münasibətilə

698. Həvəs, yoxsa istedad / Sovet Naxçıvanı. – 1981. – 25 mart Gənc şairlərin şeirləri haqqında.

699. Humanizm və yüksəliş romantikası // Sovet Naxçıvanı. – 1981. – 16 avqust. H.Cavidin anadan olmasının 100 illiyi qarşısında.

700. Xalq müdrikliyinin salnaməsi // Şərq qapısı.- 1981.- 23 dekabr. Ə.Hüseynzadənin "Atalar sözü" kitabına (Bakı: Yazıçı, 1981) rəy.

701. Qüdrətli poeziya dünyası // Sovet Naxçıvanı. – 1981. – 6 oktyabr. Nizami Gəncəvinin anadan olmasının 840 illiyi münasibətilə.

702. Mübariz vətənpərvər şair // Sovet Naxçıvanı. – 1981. – 12 mart. Xalq şairi S.Rüstəmin anadan olmasının 75 illiyi münasibətilə.

703. Mübarizə və arzular şairi // Sovet Naxçıvanı. – 1981. –

18 noyabr. Balaş Azəroğlu haqqında.
704. Naxışların poeziyası // Sovet Naxçıvanı. – 1981. – 22 sentyabr. N.Zamanovun "Düşündürən naxışlar" kitabı (Bakı: Yazıçı, 1981) haqqında.
705. Onu zəmanə yaratmışdı // Sovet Naxçıvanı. – 1981, - 10 may. "Molla Nəsrəddin" jurnalının 75 illiyi münasibətilə.
706. Şair, tərcüməçi, ədəbiyyatşünas // Sovet Naxçıvanı. – 1981. – 30 iyul. Rus şairi S.Vasilyevin anadan olmasının 70 illiyi münasibətilə.
707. Təravətli söz çələngi // Sovet Naxçıvanı. – 1981. – 25 aprel. A.Qasımovun "Dağlar, qalalar, babalar" kitabına (Bakı: Yazıçı, 1980) rəy.
708. Təravətli söz çələngi // Sovet Naxçıvanı. – 1981. – 5 avqust. Z.Vəfanın "Körpələrin xətrinə" kitabına (Bakı: Yazıçı, 1981) rəy.
709. Şeir yazmaq hüququ // Sovet Naxçıvanı. – 1981, - 12 noyabr. Gənc yazarlara məsləhət.
710. Yaradıcılıq sorağında // Sovet Naxçıvanı. – 1981. – 7 iyul. Naxçıvan muxtar respublikasında yaşayan gənc yazarlara məsləhət.

1982

711. Bizim təqvim: Azadlıq və humanizm carçısı // Sovet Naxçıvanı. – 1982. – 27 iyul. Ukrayna yazıçısı və yurnalisti Y.Qalanın anadan olmasının 80 illiyi münasibətilə.
712. Bizim təqvim: Qardaş xalqın sənətkarı // Sovet Naxçıvanı. – 1982. – 24 fevral. Rus yazıçısı K.Fedinin anadan olmasının 90 illiyi münasibətilə.
713. Böyük satira ustası // Sovet Naxçıvanı. – 1982. – 30 may. M.Ə.Sabirin anadan olmasının 120 illiyi münasibətilə.
714. Estetik eskizlər sisiləsi // Sovet Naxçıvanı. – 1982, - 20 aprel. A.Mikayılovun"Kəhkəşanlı mavi səma" kitabı (Bakı: Gənclik, 1982) haqqında.
715. Dolğun səs, solğun həvəs // Sovet Naxçıvanı. – 1982. – 4

fevral. Gənc şairlərin şeirləri haqqında.
716. Dramaturgiyamızın iftixarı // Sovet Naxçıvanı. – 1982. – 24 mart. C.Cabbarlı haqqında.
717. Görkəmli sənətkar // Sovet Naxçıvanı. – 1982. – 24 yanvar. Fransız yazıçısı O.Bomarşenin anadan olmasının 250 illiyi münasibətilə.
718. Jurnalistin kitabı // Sovet Naxçıvanı. – 1982. – 17 noyabr. Jurnalist Ə.İldırımoğlunun "Yazım, yazmayım?" kitabına (Bakı: Yazıçı, 1982) rəy.
719. Qardaş xalqın sənətkarı // Sovet Naxçıvanı. – 1982. – 7 iyul. Belarus şairi Y.Kupalanın anadan olmasının 100 illiyi münasibətilə.
720. Qayğı və tələbkarlıq // Sovet Naxçıvanı. – 1982. – 31 mart. Gənc yazarlara məsləhət.
721. Qüdrətli sənətkar // Sovet Naxçıvanı. – 1982. – 25 mart. M.S.Ordubadinin anadan olmasının 110 illiyi münasibətilə.
722. Misralar sorağında // Sovet Naxçıvanı. – 1982. – 22 may. Akademik Y.Məmmədəliyev adına Naxçıvan Dövlət Pedaqoji İnstitunda yaradılan "Ədəbi gənclik" dərnəyi üzvlərinin şeirləri haqqında.
723. Ordubadın söz çələngi, bağlar diyarının nəğmələri // Sovet Naxçıvanı. – 1982. – 12 dekabr. Ordubadlı gənc yazarların şeir və hekayələri təqdim olunur.
724. Ömürdən səhifələr // Sovet Naxçıvanı. – 1982. – 3 iyun. H.Cavidin anadan olmasının 100 illiyi münasibətilə.
725. Rus poeziyasının günəşi // Sovet Naxçıvanı. – 1982. – 6 iyun. A.S.Puşkinin vəfatının 145 illiyi münasibətilə
726. Sülh və demokratiya carçısı // Sovet Naxçıvanı. – 1982. – 20 yanvar. Türk şairi N.Hikmətin anadan olmasının 80 illiyi münasibətilə.

1983

727. Bədii vüsət və keyfiyyət // Sovet Naxçıvanı. – 1983, - 20 dekabr. Gənc yazarlara məsləhət.

728. Bizim təqvim: Kommunist yazıçı // Sovet Naxçıvanı. – 1983, - 21 iyun. Rus yazıçısı F.Qladkovun anadan olmasının 100 illiyi münasibətilə.
729. Bizim təqvim: Mübariz yazıçı və jurnalist // Sovet Naxçıvanı. – 1983, - 26 avqust. Rus yazıçısı A.Çakovski haqqında.
730. Böyük əməllər mövqeyində // Sovet Naxçıvanı. – 1983. – 28 iyun. Gənc şeir həvəskarlarına məsləhət.
731. Dolğun səs, solğun həvəs // Sovet Naxçıvanı. – 1983, - 27 mart. Naxçıvanda yaşayan gənc şairlərin şeirləri haqqında.
732. İstedadlar sorağında // Sovet Naxçıvanı. – 1983, - 26 fevral. Gənc yazarlara məsləhət.
733. Mənəvi saflığa çağırış // Sovet Naxçıvanı. – 1983, - 8 noyabr. İ.Şıxlının "Kosaoğlunun səhvi" əsərinin C.Məmmədquluzadə adına Naxçıvan Dövlət Musiqili Dram Teatrında tamaşasına rəy.
734. Məslək və sevgi poeziyası // Sovet Naxçıvanı. – 1983, - 20 oktyabr. Şair Məmməd Arazın anadan olmasının 50 illiyi münasibətilə.
735. Nurlu, uğurlu poeziya // Sovet Naxçıvanı.- 1983.- 8 sentyabr. Dağıstan şairi R.Həmzətov haqqında.
736. Sevən, sevilən nəğməkar // Sovet Naxçıvanı. – 1983, - 11 fevral. Şair İ.Səfərlinin anadan olmasının 60 illiyi münasibətilə.
737. Söz və keyfiyyət // Sovet Naxçıvanı. – 1983, - 13 yanvar. Naxçıvan muxtar respublikasında yaşayan şairlərin yaradıcılığı haqqında.
738. Uğur olsun // Sovet Naxçıvanı. – 1983, - 9 aprel. Gənc şair Rüstəm Behrudi haqqında
739. Tarixi romanlar ustası // Sovet Naxçıvanı. – 1983, - 9 yanvar. Rus yazıçısı A.Tolstoyun anadan olmasının 100 illiyi münasibətilə.
740. Türkmən poeziyasının iftixarı // Sovet Naxçıvanı. – 1983, - 21 dekabr. Məhtimqulu Fərqani haqqında.

1984

741. "Araz"ın ilk nəğmələri // Sovet Naxçıvanı. – 1984. – 5 dekabr. Naxçıvan MR-in 60 illiyi qarşısında çapdan çıxmış "Araz-1" toplusu haqqında

742. Azər düşünür // Sovet Naxçıvanı. – 1984. – 28 mart. H.Cavidin "Azər" dramının Naxçıvanda Cavid Poeziya Teatrında tamaşaya qoyulması haqqında.

743. Biblioqrafiya: Lətifələr toplusu // Sovet Naxçıvanı. – 1984. – 21 fevral. Ə.Hüseynzadənin tərtib etdiyi "Aşı mollanın, başı mollanın" kitabına (Bakı, Yazıçı, 1983) rəy.

744. Bizim təqvim: Mətin kommunist, mübariz yazıçı // Sovet Naxçıvanı. – 1984, - 29 sentyabr. Rus yazıçısı N.Ostrovskinin olmasının 80 illiyi münasibətilə.

745. Böyük bəstəkar // Sovet Naxçıvanı. – 1984. – 30 dekabr. Sovet bəstəkarı D.Kabalevski haqqında.

746. Böyük romantika dünyası // Sovet Naxçıvanı. – 1984. – 24 may. H.Cavidin yaradıcılığı haqqında.

747. Dolğun səs solğun həvəs // Sovet Naxçıvanı. – 1984. – 29 may. Gənc şairlərin şeirləri haqqında.

748. İlhamlı olanda // Sovet Naxçıvanı. – 1984. – 7 mart. Ədəbi gənclik haqqında.

749. Qüdrətli sənətkar // Sovet Naxçıvanı. – 1984. – 12 sentyabr. Ukrayna yazıçısı və kinorejissoru A.Dovjenkonun anadan olmasının 90 illiyi münasibətilə.

750. Sevib sevilən şair // Sovet Naxçıvanı. – 1984, - 14 oktyabr. Rus yazıçısı M.Y.Lermantovun anadan olmasının 170 illiyi münasibətilə.

751. Uğurlu addımlar // Sovet Naxçıvanı. – 1984. – 26 fevral. Türk yazıçısı K.Orxanın "Yad qızı" romanı əsasında səhnələşdirilmiş əsərin C.Məmmədquluzadə adına Naxçıvan Dövlət Musiqili Dram Teatrında tamaşasına rəy.

752. Yaradıcılıq sorağında // Sovet Naxçıvanı. – 1984. – 2 noyabr. Gənc şairlərə məsləhət.

753. Yüksək fikirlər poeziyası // Sovet Naxçıvanı. – 1984. – 24 noyabr. Şair B.Vahabzadə haqqında.

1985

754. Bəstəkarın publisistikası // Sovet Naxçıvanı. – 1985, - 12 mart. Ü.Hacıbəyovun olmasının 100 illiyi münasibətilə.

755. Böyük poeziya işığında // Sovet Naxçıvanı. – 1985, - 4 oktyabr. Ü.Hacıbıyovun M.Füzulinin şeirlərinə bəstələdiyi musiqi haqqında.

756. Çaylar damlalardan yaranır // Sovet Naxçıvanı. – 1985, - 8 sentyabr. Yaradıcı gənclərin əsərlərinin tətəhlili.

757. Günün səsi, yaradıcılıq həvəsi // Sovet Naxçıvanı. – 1985, - 7 dekabr. Gənc yazarların şeirləri haqqında.

758. Qüdrətli sənətkar // Sovet Naxçıvanı. – 1985, - 24 may. Rus yazıçısı M.Şoloxovun anadan olmasının 80 illiyi münasibətilə.

759. Maraq, yoxsa istedad // Sovet Naxçıvanı. – 1985, - 11 yanvar. Gənc yazarların yaradıcılığı haqqında.

760. Söz ürəkdən gələndə // Sovet Naxçıvanı. – 1985, - 19 noyabr. Yerli yazarların əsərləri haqqında qeydlər.

761. Sözün məna dəyəri // Sovet Naxçıvanı. – 1985, - 10 mart. Naxçıvanlı gənc şairlərə tövsiyələr.

762. "Üçüncü Riçard" // Sovet Naxçıvanı. – 1985, - 9 iyul. V.Şekspirin eyniadlı pyesinin C.Cabbarlı adına Dövlət Dram Teatrında tamaşasına rəy.

763. Yaradıcılıq zəhmət sevir // Sovet Naxçıvanı. – 1985, - 11 iyun. Bədii yaradıcılıqla məşğul olan gənclərə məsləhət.

1986

764. Böyük həqiqətin keşiyində // Sovet Naxçıvanı. – 1986. – 13 dekabr. "Molla Nəsrəddin" jurnalının 80 illiyi münasibətilə.

765. Dolğun və solğun misralar // Sovet Naxçıvanı. – 1986. – 20 dekabr. Gənc şairlər haqqında.

766. Fikirlərin üsyanı // Sovet Naxçıvanı. – 1986, - 25 iyun. Xalq şairi B.Vahabzadənin M.Əzizbəyov adına Azərbaycan Dövlət Akademik Dram Teatrının Naxçıvanda nümayiş

etdirdiyi“Fəryad” pyesinin tamaşasına rəy.
767. Hamını düşündürən mövzular // Sovet Naxçıvanı. – 1986. – 20 sentyabr. Gənc şairlərin şeirləri haqqında.
768. İlk kitabın təravəti // Sovet Naxçıvanı. – 1986, - 13 aprel. R.Behrudinin “Yaddaşlara yazın” adlı ilk kitabına (Bakı: Yazıçı, 1986) rəy.
769. Sözün məna dəyəri // Sovet Naxçıvanı. – 1986, - 18 mart. Gənc şairlərin yaradıcılığı haqqında.
770. Sözün məna dəyəri // Sovet Naxçıvanı. – 1986, - 20 noyabr. Gənc yazarlara məsləhət.
771. Təravətli poeziya çələngi // Sovet Naxçıvanı. – 1986, - 22 oktyabr. Naxçıvanda H.Cavid adına Poeziya Teatrında M.Arazın şeirləri əsasında hazırlanmış “Azərbaycan – dünyam mənim” kompozisiyası haqqında.
772. Unudulmaz sənətkar // Sovet Naxçıvanı. – 1986, - 14 oktyabr. Azərbaycan SSR xalq artisti İ.Həmzəyev haqqında.
773. Ürəkdən-ürəyə yollar // Sovet Naxçıvanı. – 1986. – 23 sentyabr. S.Vurğunun anadan olmasının 80 illiyi münasibətilə.
774. Yaxşı misralar sorağında // Sovet Naxçıvanı. – 1986. – 14 iyun. Gənc şairlərin şeirləri haqqında.

1987

775. Böyük sənət, qüdrətli sənətkar // Sovet Naxçıvanı. – 1987, - 5 iyun. M.Ə.Sabirin anadan olmasının 125 illiyi münasibətilə.
776. Günün səsi, yaratmaq həvəsi // Sovet Naxçıvanı. – 1987. – 11 avqust. Gənc şairlərə məsləhət.
777. Ədalətin təntənəsi // Sovet Naxçıvanı. – 1987, - 10 aprel. Sofoklun “Elektra” faciəsinin C.Məmmədquluzadə adına Naxçıvan Dövlət Musiqili Dram Teatrında tamaşaya qoyulması haqqında.
778. Haqsızlar haqlı deyiil // Sovet Naxçıvanı. – 1987, -.19 sentyabr M.Əzizbəyov adına Azərbaycan Dövlət Akademik Dram Teatrının Naxçıvan şəhər Mədəniyyət Sarayında nümayiş etdirdiyi “Kimdir haqlı? tamaşasına rəy.

779. Mübariz kommunist yazıçı // Sovet Naxçıvanı. – 1987, - 3 dekabr. İranlı şair Ə.Lahutinin anadan olmasının 100 illiyi münasibətilə.

1988

780. Dünya şöhrətli sənətkar // Sovet Naxçıvanı. – 1988, - 11 dekabr. Qırğız yazıçısı Ç.Aytmatovun anadan olmasının 60 illiyi münasibətilə.

781. Fikirlərdə, sözlərdə yenilik // Sovet Naxçıvanı. – 1988, - 23 sentyabr. Naxçıvanlı gənc yazarların şeir və hekayələri haqqında.

782. Maraq da var, həvəs də // Sovet Naxçıvanı. – 1988. – 9 iyun. Naxçıvan muxtar respublikasında mədəniyyət müəssisələrinin fəaliyyəti haqqında.

783. Rus inqilabının güzgüsü // Sovet Naxçıvanı. – 1988, - 9 sentyabr. L.N.Tolstoyun anadan olmasının 150 illiyi münasibətilə.

784. Söz ürəkdən gələndə // Sovet Naxçıvanı. – 1988. – 22 iyun. Gənc şairlərin şeirləri haqqında.

1989

785. Dözüm və mətanət poeziyası // Sovet Naxçıvanı.- 1989.- 23 iyul. Rus şairi A.Axmatovanın anadan olmasının 100 illiyi münasibətilə.

786. Dramaturgiyamızın iftixarı // Sovet Naxçıvanı. – 1989, - 22 mart. C.Cabbarlanın anadan olmasının 90 illiyi münasibətilə.

787. Fikirlərin, sözlərin təzəliyi // Sovet Naxçıvanı. – 1989, - 10 noyabr. Şərur, Culfa, Ordubab, Şahbuz və Babək rayonlarında yaşayan gənc şairlərin yaradıcılığı haqqında.

788. İşıqlı sənət fədaisi // Sovet Naxçıvanı. – 1989. - 26 may. Xalq yazıçısı İ.Əfəndiyevin anadan olmasının 75 illiyi münasibətilə.

789. Unudulmaz sənətkar // Sovet Naxçıvanı. – 1989, - 4 aprel. Xalq yazıçısı M.Hüseynin anadan olmasının 80 illiyi münasibətilə.

1990

790. Böyük alimin əxlaq fəlsəfəsi // Şərq qapısı – 1990 – 26

sentyabr. N.Tusinin "Əxlaqi-nasiri" kitabının nəşri (Bakı: Elm, 1990) haqqında.

791. Gözəl misralar sorağında // Şərq qapısı. – 1990. – 23 oktyabr. Naxçıvanda yaşayan şairlərin şeirləri haqqında mülahizələr.

792. Latış xalqının nəğməkarı // Şərq qapısı – 1990 – 11 sentyabr. Y.Raynisin anadan olmasının 135 illiyi münasibətilə.

793. Şeirə dönmüş nalələr // Şərq qapısı – 1990 – 3 yanvar. Ə.Qədimovun tərtib etdiyi "Ağlar qələm əlimdə (Hacı Ağa Fəqirin şeirləri)" kitabına (Bakı; Yazıçı 1989) rəy.

794. Zəhmətkeş yazıçı // Şərq qapısı – 1990 – 6 sentyabr. Yazıçı Nağı Nağıyevin anadan olmasının 80 illiyi münasibətilə.

1991

795. Sülh və humanizm mövqeyindən // Şərq qapısı – 1991 – 26 yanvar. Rus yazıçısı və publisisti İ.Erenburq anadan olmasının 100 illiyi münasibətilə.

PUBLİSİSTİK MƏQALƏLƏRİ

1948

796. Çobanın qoçaqlığı // Şərq qapısı. – 1948 – 18 iyul. Ordubad rayonunun Dəstə kəndindəki S.Orconikidze adına kolxozun çobanı Nəzər Əsgərov haqqında.

1949

797. Bol pambıq məhsulu uğrunda // Şərq qapısı. – 1949. – 28 iyul. Naxçıvan muxtar respublikasının müxtəlif kolxozlarında pambıq yığımında qazanılan uğurlar haqqında.

798. Bol yonca uğrunda // Şərq qapısı. – 1949. – 9 sentyabr. Ordubad rayonun Dəstə kəndindəki S.Orconikidze adına kolxozda məhsul yığımı haqqında.

799. İllik planı 112,6 faiz // Şərq qapısı. – 1949. – 2 noyabr. Noraşen rayonunun Xok kəndindəki M.Əzizbəyov adına kolxozun nailiyyətləri haqqında.

800. İmkanlardan bütünlüklə istifadə etməli // Şərq qapısı.-

1949.- 14 oktyabr. Ordubad rayonunun Dəstə kəndindəki S.Orconikidze adına kolxozun uğurları və qayğıları haqqında.
801. Kənd abadlaşır // Şərq qapısı. – 1949. – 8 dekabr. Ordubad rayonunun Dəstə kəndində mədəni quruculuq işləri haqqında.
802. Meyvə təhvili planını 300 faiz ödəmişdir // Şərq qapısı. – 1949. 14 sentyabr. Ordubad rayon kolxozçularının dövlətə meyvə təhvilini gücləndirməsi haqqında.
803. Səfalı pioner düşərgəsində (reportaj) // Şərq qapısı. – 1949 – 10 iyul. Ordubad rayonunun Dırnıs kəndindəki pioner düşərgəsi haqqında.
804. Səfalı yaylaqlarda // Şərq qapısı. – 1949. – 27 iyul. Şahbuz rayonunun Nors kəndindəki A.Vışinski adına kilxozun çobanlarının uğurları haqqında.
805. Tütün əkinini tezliklə qurtarmalı // Şərq qapısı. – Şərq qapısı. – 1949. – 15 iyun. Noraşen rayonunda bəzi kolxozların tütün əkinini ləngitməsi haqqında.
806. Yeni qələbələr uğrunda // Şərq qapısı. – 1949. – 22 iyul. Xok kəndindəki M.Əzizbəyov adına kolxozun manqa başçısı, Sosialist Əməyi Qəhrəmanı Həmid Məmmədov haqqında.

1950

807. Dmitrov kolxozunda // Şərq qapısı.- 1950.- 2 iyul.
808. Kütləvi izahat işləri genişlənir // Şərq qapısı. – 1950. – 4 mart. SSRİ Ali Sovetinə seçkilərlə bağlı Ordubad rayonunun Dəstə kəndindəki S.Orconikidze adına kolxoxda kütləvi izahat işlərinin genişləndirilməsi haqqında.
809. Qayğısızlıq nəyə səbəb olur // Şərq qapısı. – 1950. – 2 iyul. Noraşen rayon Kosacan kənd kolxozunda işlərin geri qalması haqqında.
810. Molotov kolxozunun tarlalarında // Şərq qapısı. – 1950. – 18 iyun. Yarımca kəndindəki kolxozun qabaqcıl pambıqçıları haqqında.
811. Orconikmidze kolxozunda // Şərq qapısı. – 1950. – 29 mart. Ordubad rayonunun Dəstə kənd kolxozunda bağçılıq və

baramaçılıq sahələrində görülən işlər haqqında.
812. Seçkilərə dair əsasnaməni öyrənirlər // Şərq qapısı. – 1950. – 12 fevral. Ordubad rayonunun Dəstə kəndindəki S.Orconikidze adına kolxozun işçilərinin SSRİ Ali Sovetinin növbəti seçkilərinə hazırlaşması haqqında.
813. Traktorçular yarışırlar // Şərq qapısı. – 1950. – 7 aprel. Naxçıvan Maşın Traktor Stansiyasının (MTS) işçilərinin şumlama işlərindəki uğurları haqqında.
814. Universalçı Niftəliyevin nümunəvi işi // Şərq qapısı. – 1950. – 21 aprel. Naxçıvan MTS-nin traktorçusu Qəzənfər Niftəliyevin işgüzarlığı haqqında.
815. Vaxt gözləmir // Şərq qapısı. – 1950. – 21 may. Naxçıvan rayonunun Şıxmahmud kəndindəki Andreyev adına kolxozda pambığın becərilməsində ləngiməyə yol verilməsi haqqında.

1951

816. Becərməni ləngitmək olmaz // Şərq qapısı.- 1951.- 5 may. Naxçıvanın bəzi kolxozlarında çiyid səpininin ləngidilməsi haqqında.
817. Verilən vədlər yerinə yetirilməlidir // Şərq qapısı.- 1951.- 6 may. Naxçıvan rayonunun G.Malenkov, A.Jdanov, S.Orconikidze və Andreyev adına kolxozlarında pambıqbecərmə işlərinin pis vəziyyətdə olması haqqında.
818. Kirovabad // Şərq qapısı. – 1951 - 4 fevral. Kirovabadın (Gəncənin) sənaye və kənd təsərrüfatı üzrə tərəqqisi haqqında.
819. Kultivasiyanı ləngitmək olmaz // Şərq qapısı. – 1951 – 27 may. Naxçıvan rayon pambıqçılarının kultivasiya işlərinin təşkili haqqında.
820. Culfa Maşın Traktor Stansiyası (MTS) geridə qalır // Şərq qapısı. – 1951 – 22 noyabr.
821. Maliyyə planlarının vaxtından əvvəl ödənilməsi mühüm dövlət işidir // Şərq qapısı.- 1951.- 14 oktyabr.
822. Məsuliyyətsizlik nəticəsi // Şərq qapısı.- 1951.- 27 aprel. Naxçıvan Tkinti İdarəsində yol verilən nöqsanlar haqqında.

823. Ot əkini sahələri yüksək qayğı ilə becərilməlidir // Şərq qapısı. – 1951- 25 may. Naxçıvan muxtar resbublikası kolxozlarında ot əkininə hazırlıq haqqında.
824. Şəhər və kəndlərimizin abadlığı uğrunda // Şərq qapısı. – 1951 - 27 aprel. Naxçıvan, Ordubad, Culfa və Noraşendə aparılan abadlıq işləri haqqında.
825. Sözdən işə keçməli // Şərq qapısı.- 1951.- 30 sentyabr. Naxçıvan rayonunun A.Jdanov adına kolxozunda taxıl əkininin ləngiməsi haqqında.
826. Bütün briqada və manqalar qabaqcıl olmalıdır // Şərq qapısı.- 1951.- 17 oktyabr. Noraşen rayonundakı V.Molotov adına kolxozda yol verilən bəzi nöqsanlar haqqında.

1952

827. Ağbulağın gündüzləri və axşamları // Şərq qapısı. – 1952 – 3 sentyabr. H.Fətullayevlə birlikdə Naxçıvan rayonundakı V.İ.Lenin adına kolxozun heyvandarlarının yaylaq şəraiti haqqında.
828. Böyük quruculuq və sülh ili // Şərq qapısı. – 1952 – 1 yanvar. Naxçıvan zəhmətkeşlərinin yeni ili- 1952-ci ili təntənə ilə qarşılaması haqqında.
829. Bütün briqada və manqalar qabaqcıl olmalıdır // Şərq qapısı. – 1952 – 6 aprel. Noraşen rayonundakı İvavov adına kolxozun pambıqçılarının uğurları və problemləri haqqında.
830. Əmək məhsuldarlığı artır // Şərq qapısı. – 1952 – 22 avqust. Şahbuz rayon M.İ.Kalinin adına kolxozun taxılçılarının əmək məhsuldarlığı haqqında.
831. İlk müvəffəqiyyətlər // Şərq qapısı. – 1952 – 15 iyun. Noraşen rayon T.Quluyev adına kolxozun pamıqçılarının uğurları haqqında.
832. Təbii sərvətlərdən səmərəli istifadə edək // Şərq qapısı. – 1952 – 17 fevral. H.Fətullayevlə birlikdə. Naxçıvan muxtar respublikası ərazısindəki təbii sərvətlərindən istifadənin vəziyyəti haqqında.

833. Yarış qabaqcılları // Şərq qapısı. – 1952– 16 mart. Ordubad ipək fabrikinin ustaları haqqında.

1953

834. Çexoslovakiyanın milli qəhrəmanı // Şərq qapısı. – 1953 – 9 sentyabr. Yulius Fuçik haqqında.

835. Dəzgah arxasında // Şərq qapısı. – 1953 – 22 fevral. Ordubad ipək fabrikinin ustası Nazlı Qasımovanın uğurları haqqında.

836. Duz ustaları // Şərq qapısı. – 1953 – 22 noyabr. Naxçıvan duz mədəni fəhlələrinin nailiyyətləri haqqında.

837. Gedirik ən nurlu bir gələcəyə (reportaj) // Şərq qapısı. – 1953 – 22 mart. Naxçıvanlı gənc şairlərin V.İ.Leninə və İ.V.Stalinə həsr etdiyi şeirlər haqqında qısa məlumat

1955

838. Naxçıvanda arxayınçılıqdır (tənqidi qeydlər) // Şərq qapısı. – 1955 -10 dekabr. Naxçıvan muxtar respublikasının bəzi kolxozlarında pambıq yığımının ləngidilməsi haqqında.

839.Yeni kitablar və plakatlar // Şərq qapısı. – 1955. – 16 oktyabr. Naxçıvan muxtar respublikasında satışda olan kitab və plakatlar haqqında.

1956

840. Belə işləməzlər (tənqidi qeydlər) // Şərq qapısı. – 1956 – 24 avqust. Şahbuz rayonunun kolxozlarında taxıl yığımının ləngiməsi və bunun səbəbləri haqqında.

841. Bəs kimə dəxli var (felyeton) // Şərq qapısı. – 1956 – 5 oktyabr. Naxçıvan şəhər ticarət idarəsində yol verilən bəzi nöqsanlar haqqında.

842.Burda direktor mənəm (felyeton) // Şərq qapısı. – 1956 – 28 noyabr. Arpaçay MTS–də baş verən bəzi özbaşınalıqlar haqqında.

843. Dolaşıq iş (felyeton) // Şərq qapısı. – 1956 – 10 oktyabr.-R.Qazıbəyovla birlikdə. Noraşen rayonunda bəzi müəssisələrdə süründürməçilik haqqında.

844. Fərəhli həyat // Şərq qapısı. – 1956 – 2 noyabr. Siyaqut

kəndindəki kolxozun pambıqçıları haqqında.
845. Gəvənyığanlar (felyeton) // Şərq qapısı. – 1956 – 19 avqust. Culfa rayonunu Qazançı kənd həkim məntəqəsinin yarıtmaz fəaliyyəti haqqında.
846. "Haqq aşiqi" (felyeton) // Şərq qapısı. – 1956 – 7 dekabr. Ailə-məişət mövzusunda. Çoxarvadlılıq tənqid olunur.
847. Haqlı sual (tənqidi qeydlər) // Şərq qapısı. – 1956 – 25 yanvar. Naxçıvan Duz mədənində işlərin geri qalması haqqında.
848. Qəribə lövhələr, anlaşılmaz elanlar (tənqidi qeydlər) // Şərq qapısı. – 1956 – 16 dekabr. Naxçıvan şəhərindəki bəzi lövhələr və elanlardakı anlaşılmazlıqlar haqqında.
849. Saat neçədir? (satira) // Şərq qapısı. – 1956 – 23 sentyabr. Naxçıvan şəhərində küçələrdəki saatların dəqiq işləməməsi haqqında.
850. Stansiyanın daimi varisləri // Şərq qapısı.- 1956.- 30 dekabr. Xanağa su-elektrik stansiyasının işindəki nöqsanlar haqqında.
851. Yarış dostları // Şərq qapısı. – 1956 – 24 oktyabr. Culfa rayonundakı G.Malenkov adına kolxozun briqadiri C.Məmmədov və V.İ.Lenin adına kolxozun üzümçüsü Sosialist Əməyi Qəhrəmanı Münəvvər Əsgərovanın nailiyyətləri haqqında.

1957

852. Bağ və meşə salmaq ikiaylığı // Şərq qapısı. – 1957 – 13 dekabr. Naxçıvan rayon kolxozçularının bu sahədə gördüyü işlər haqqında.
853. Bağlar qoynunda // Şərq qapısı. – 1957 – 13 oktyabr. Ordubadın inkişaf etmiş bir şəhərə çevrilməsi haqqında.
854. Balaxanımın manqasında // Şərq qapısı.- 1957.- 5 iyul. Noraşen rayonunun Siyaqut kənd kolxozunun manqa başçısı Balaxanım Məmmədovanın uğurları haqqında.
855. Belə işləməzlər (tənqidi qeydlər // Şərq qapısı. – 1957 – 29 noyabr. Naxçıvan rayonundakı V.İ Lenin adına kolxoz haqqında tənqidi qeydlər.

856. Bir ailə kimi // Şərq qapısı. – 1957 – 28 iyun. Noraşen rayonundakı M.Qorki adına kolxozun üzvləri haqqında
857. Can sağlığı keşiyində // Şərq qapısı. – 1957 – 30 avqust.- M.Məmmədovla birlikdə. Naxçıvan Şəhər Birləşmiş Xəstəxanasının həkimi Əliheydər Qəmbərov haqqında.
858. Əməkdar müəllim // Şərq qapısı. – 1957 – 20 sentyabr. İdman müəllimi İbrahimxəlil Axundov haqqında.
859. Hektardan 35 sentner tütün uğrunda // Şərq qapısı. – 1957.- 5 iyul. Noraşen rayon 1 May kolxoxunun tütünçüləri haqqında.
860. Xoşbəxt ailə // Şərq qapısı. – 1957 – 13 sentyabr. Noraşen rayonu Siyaqut kənd sakini 92 yaşlı Məhəmməd Həsənəli oğlu Talıbovun ailəsi haqqında.
861. İşığın keşiyində // Şərq qapısı. – 1957 – 4 yanvar. Naxçıvan göz xəstəlikləri dipanserinin baş həkimi Hüseynqulu Hüseynov haqqında.
862. Keçən əsrin şahidləri // Şərq qapısı. – 1957 – 7 noyabr.- M.Məmmədovla birlikdə. İliç (Şərur) rayon Qarxun kəndinin uzunömürlü sakinləri haqqında.
863. Kənd təsərrüfatı işçiləri üçün kitablar // Şərq qapısı. – 1957 – 4 dekabr. Moskvanın Dövlət Kənd Təsəırrüfatı Ədəbiyyatı Nəşriyyatının çap etdiyi “Kolxozçuların iqtisadiyyatını öyrənənlərə kömək” və “Maşın Traktor Stansiyalarının iqtisadiyyatını öyrənənlərə kömək” adlı kitablar haqqında.
864. Kolxoz başçıları yazı gözləyirlər // Şərq qapısı.- 1957.- 13 dekabr.
865. Mükafat “oyunu” (satira) // Şərq qapısı. – 1957 – 27 fevral. Noraşen rayonundakı M.Əzizbəyov adına kolxozda vəd edilən mükafatların verilməməsi haqqında.
866. Nə şiş yansın, nə kabab (felyeton) // Şərq qapısı. – 1957 – 6 oktyabr. Culfa Rayon İstehlak Cəmiyyətinin yarıtmaz fəaliyyəti haqqında.
867. Ordenli dəmiryolçular (zarisovka) // Şərq qapısı. – 1957

– 18 dekabr. Naxçıvan Dəmir yol Nayihəsinin nailiyyətləri haqqında.
868. 34 il dəzgah arxasında // Şərq qapısı. – 1957 – 24 noyabr. Ordubad ipək fabrikinin ustası Məmmədnağı Tağıyev haqqında.
869. Oxuyur Hüsnü Qubadov (zarisovka) // Şərq qapısı. – 1957 – 24 may.
870. Şahbuz rayonunun fermalarında (tənqidi qeydlər) // Şərq qapısı. – 1957 – 1 dekabr. Fermalarda lazımı şəraitin olmaması və digər nöqsanlar haqqında.
871. Vəzifə düşkünləri (felyeton) // Şərq qapısı. – 1957 – 24 mart.
872. Yol ustası // Şərq qapısı. – 1957 – 14 avqust. Naxçıvan Dəmir yol Nayihəsinin ustası Qurban Hüseynov haqqında.
873. Yüksələn şəhərdə (zarisovka) // Şərq qapısı. – 15 sentyabr. Culfa şəhəri haqqında.

1958

874. Baş Noraşen sovetliyindən (səhifə) // Şərq qapısı. – 1958 – 18 fevral. Adı çəkilən sovetliyin fəaliyyəti haqqında.
875. Bayram nümayişi (qeydlər) // Şərq qapısı. – 1958 – 4 may. Naxçıvan zəhmətkeşlərinin 1May nümayişi münasibətilə.
876. Bayram nümayişi (reportaj) // Şərq qapısı. – 1958 – 11 noyabr. Naxçıvan zəhmətkeşlərinin bayram nümayişi haqqında.
877. Bəhram kişinin ailəsi // Şərq qapısı. – 1958 – 19 avqust. Culfa rayonundakı V.İ.Lenin adına kolxozun üzvü 75 yaşlı Bəhram Məmmədovun ailə üzvlərinin əmək cəbhəsində və mədəni quruculuq sahəsində fəal iştirakı haqqında.
878. Bəyənmir məni (felyeton) // Şərq qapısı.- 1958.- 24 yanvar. Çoxarvadlılıq tənqid olunur.
879. Bu, pis hazırlığın nəticəsidir // Şərq qapısı. – 1958 – 16 noyabr. Naxçıvan pambıq qəbulu məntəqəsində yol verilən nöqsanlar haqqında.
880. Deyin, gülün, əziz balalar (zarisovka) // Şərq qapısı. – 1958 – 1 iyun. Naxçıvan dəmir yol bağçasının fəaliyyəti haqqında.

881. Fərəhli nəticələr uğrunda // Şərq qapısı.- 1958.- 25 avqust. Culfa rayon S.M.Kirov adına kolxozun uğurları haqqında.
882. İl ərzində bir cavab (tənqidi qeydlər) // Şərq qapısı. – 1958 – 25 may. "Şərq qapısı" qəzetinin tənqidi yazılarına müxtəlif təşkilatların laqeyd münasibəti haqqında.
883. Kolxozda toy // Şərq qapısı.- 1958.- 17 yanvar.- M.Məmmədovla birlikdə. Noraşen rayonunun adlı-sanlı pambıqçısı Sürəyya Tağıyevanın əmək fəaliyyəti və toy mərasimi haqqında.
884. Kommunal xidməti yaxşılaşdırılmalıdır // Şərq qapısı. – 1958 – 1 avqust. Culfa rayonunda kommunal xidmət sahəsindəki nöqsanlar haqqında
885. Qalibiyyət yürüşündə // Şərq qapısı. – 1958. – 23 fevral. İkinci dünya müharibəsində naxçıvanlı yopçu Yusif Qasımovun şücaəti haqqında.
886. Qardaşlıq bayramı // Şərq qapısı. – 1958 – 1 may. Zəhmətkeşlərin 1 May Beynəlxalq Həmrəyliyi günü münasıbətilə.
887. Səhiyyə işində nöqsanlara son qoyulmalıdır // Şərq qapısı. – 1958 – 24 dekabr. Noraşen rayonunda əhaliyə səhiyyə xidmətinin yarıtmaz vəziyyətdə olması haqqında.
888. S.Vurğun adına kolxozda // Şərq qapısı. – 1958.- 16 aprel. Naxçıvan rayonundakı S.Vurğun adına kolxozun uğurları haqqında.
889. "Sirli hamam" // Şərq qapısı.- 1958.- 26 yanvar. Noraşen qədəbəsində dövlət qeydiyyatında olmayan hamamın qanunsuz fəaliyyəti haqqında.
890. Şıxmahmudlulara geridə qalmaq yaraşmır // Şərq qapısı.- 1958.- 27 noyabr.
891. Şövkət Ələkbərovanın konserti // Şərq qapısı. – 1958.- 24 aprel. Şövkət Ələkbərova, Habil Əliyev və Əlibaba Məmmədovun Naxçıvanda keçirilən konsertləri haqqında.
892. Uğurlar olsun // Şərq qapısı. – 1958 – 15 iyul. Elmira Qasımovanın üç şeiri təqdim olunur.
893. Üzümçülük inkişaf etdirilməlidir // Şərq qapısı. – 1958 –

3 yanvar. Ordubad üzümçülərinin qayğıları haqqənda.

1959

894. Asya bacının dedikləri // Şərq qapısı. – 1959 – 5 dekabr. Culfa rayon Yaycı kəndinin mədəni məişət şəraiti haqqında.

895. Bakı-Naxçıvan (aeroportdan reportaj) // Şərq qapısı. – 1959 – 28 iyul. Bakı-Naxçıvan təyyarə reysinin əhaliyə xidməti haqqında.

896. Bir ailənin üzvləri (reportaj) // Şərq qapısı. – 1959 – 15 iyun. Noraşen rayonundakı M.Qorki adına kolxozun nailiyyətləri haqqında.

897. Dağ kəndində // Şərq qapısı. – 1959 – 13 oktyabr. Şahbuz rayonunun Zırnel kəndindəki Nizami adına kolxozun nailiyyətləri haqqında.

898. Dağ kəndində (reportaj) // Şərq qapısı. – 1959 – 28 may. Ordubad rayonundakı Nizami adına kolxozun nailiyyətləri haqqında.

899. Dağlar qoynunda // Şərq qapısı. – 1959 – 4 yanvar.- H.Əbdülhüseynovla birlikdə. Noraşen rayonundakı N.Krupskaya adına kolxozun sədri Ağca Əliyevanın rəhbərliyi ilə qazanılan uğurlar haqqında.

900. Daxili imkanlardan geniş istifadə olunacaqdır // Şərq qapısı. – 1959 – 11 yanvar. Culfa rayonundakı H.Sulranov adına kolxozun nailiyyətləri haqqında.

901. 4,5 milyon manatlıq mebel istehsal ediləcəkdir // Şərq qapısı. – 1959 – 19 noyabr. Naxçıvan şəhərindəki mebel fabrikinin fəaliyyəti haqqında.

902. Gənc istehsalatçı şair // Şərq qapısı. – 1959 – 13 sentyabr. Əsəd Quliyevin iki şeiri təqdim olunur.

903. Gənc ustalar // Şərq qapısı. – 1959 – 24 sentyabr. Ordubad ipək fabrikinin kollektivinin uğurları haqqında.

904. Gözəl ifaçılar // Şərq qapısı. – 1959 – 9 aprel.
Azərbaycan SSR əməkdar artisti Sara Qədimova və gənc müğənni Əlibaba Məmmədovun Naxçıvanda konsertləri haqqında.

905. Hər inəkdən 1300 kq. süd sağmaq uğrunda // Şərq qapısı. – 1959 – 13 mart. Culfa rayonundakı H.Cavid adına kolxozun heyvandarları haqqında.
906. İmkanlardan istifadə edilməlidir // Şərq qapısı. – 1959 – 11 noyabr. Culfa rayonundakı kolxozların uğurları və qayğıları haqqında.
907. İvan Pavloviçin şagirdləri // Şərq qapısı. – 1959 – 26 iyul. Noraşen pambıqtəmizləmə zavodunun qabaqcıl ustaları haqqında.
908. Məhsul var, yığan yoxdur // Şərq qapısı. – 1959 – 29 oktyabr. Q.Əkbərov adına kolxozda pambıq yığımının ləng getməsi haqqında.
909. Onlar keçici bayrağı əldə möhkəm saxlayırlar // Şərq qapısı. – 1959 – 22 mart. Culfa dəmiryol deposunun ustalarının səmərəli fəaliyyəti haqqında.
910. Onlar yarışırlar // Şərq qapısı. – 1959 – 18 sentyabr. Noraşen rayonundakı 1 May kolxozunun qabaqcıl gəncləri haqqında.
911. Siz nəyi gözləyirsiniz? // Şərq qapısı. – 1959 – 14 mart.- G.Allahverdiyev və Q.Məmmədovla birlikdə. Culfa rayon kolxozlarının yaz əkininə hazırlığı haqqında.
912. Söz verib yerinə yetirdilər // Şərq qapısı. – 1959 – 22 dekabr. Noraşen rayonundakı G.Dmitrov adına kolxozun uğurları haqqında.
913. Uğur olsun // Şərq qapısı. – 1959 – 7 avqust. Validə Hüseynovanın dörd şeiri təqdim olunur.
914. Yaşıllıqlar içində // Şərq qapısı. – 1959 – 31 iyul. Ordubad rayonunun Vənənd kəndindəki M.İ.Kalinin adına kolxozun nailiyyətləri haqqında.
915. Yengicə kənd sovetliyində (səhifə) // Şərq qapısı. – 1959 – 17 fevral. Yengicə kənd ziyalıları və kolxozçularının uğurları haqqında.
916. Yüksəliş illəri // Şərq qapısı. – 1959 – 12 avqust. Noraşen

rayonundakı Sovet kolxozunun fəaliyyətinə aid xüsusi səhifə.

1960

917. Əlləriniz var olsun // Şərq qapısı. – 1960 – 11 oktyabr. Noraşen rayonundakı Qələbə kolxozunun pambıqçıları haqqında.

918. Kino-teatrda bir axşam // Şərq qapısı. – 1960. – 2 oktyabr. Naxçıvan şəhərindəki H.Cavid adına kino-teatrın yarıtmaz fəaliyyəti haqqında.

919. Pambıqçı ailələr // Şərq qapısı. – 1960. – 18 may. Horaşen rayonundakı G.Dmitrov adına kolxozun pambıqçıları haqqında.

920. Yazıçı və həyat: Yeddi bacı bir gəlin // Şərq qapısı. – 1960 – 9 dekabr. Noraşen rayonundakı G.Dmitrov adına kolxozun pambıqçıları Nazənin, Ofeliya, Münəvvər, Solmaz, Leyla, Siddiqə və Maya Dadaşovaların uğurları haqqında.

921. Yolunuz həmişə işıqlı olsun // Şərq qapısı. – 1960 – 23 fevral. Naxçıvanlı Adilin həm İkinci Dünya müharibəsindəki qəhrəmanlığı, həm də sonralar əmək cəbhəsindəki uğurları haqqında.

1961

922. Ana olmaq böyük şərəfdir // Şərq qapısı. – 1961 – 15 oktyabr. Oadınlara dövlət qayğısı və Naxçıvan qadınlarının ictimai həyatda rolu haqqında.

923. Gümüşlüdə // Şərq qapısı. – 1961. – 29 dekabr. Gümüşlü filiz mədənçilərinin uğurları haqqında.

924. Mütəfəkkirin məzarı önündə // Şərq qapısı. – 1961. – 31 avqust. M.F.Axundovun anadan olmasının 150 illiyi qarşısında

925. Sülh, əmək, azadlıq, bərabərlik, qardaşlıq, səadət (səhifə) // Şərq qapısı. – 1961 – 4 dekabr.

926. Zeynəb və rəfiqələri (oçerk) // Şərq qapısı. – 1961. – 27 sentyabr. Yengicəli pambıqçı Zeynəb Əhmədova və rəfiqələrinin nailiyyətləri haqqında.

1962

927. Artist-rejissor // Şərq qapısı. – 1962. – 30 dekabr. Azərbaycan

SSR əməkdar artisti İ.Həmzəyev haqqında.
928. Dostlarla bir yerdə // Azərbaycan müəllimi. – 1962. – 21 iyun. Naxçıvan nümayəndələrinin Dağlıq Qarabağa səfəri haqqında.
929. Didivar kəndində bir gün // Şərq qapısı. – 1962 – 31 yanvar. Asərbaycanın xalq artisti İbrahim Həmzəyev haqqında.
930. Gəlin müasirlərimizi tərənnüm edək // Şərq qapısı. – 1962.- 15 dekabr. H.Razinin Naxçıvanda keçirilən gənc yazıçıların respublika müşavirəsində çıxışı verilib.
931. İncəsənət ustaları Naxçıvanda // Şərq qapısı. – 1962– 12 iyun. Naxçıvanda qastrolda olan M.F.Axundov adına Azərbaycan Dövlət Akademik Opera və Balet Teatrının direktoru və baş drijoru mayestro Niyazi ilə müsahibə.
932. Qardaş Gürcüstan torpağında (Jurnalistin dəftərçəsindən) // Şərq qapısı. – 1962. – 14 sentyabr. Şairin Gürcüstan səfəri haqqında təəssüratları.
933. Qardaş Gürcüstanda (M.F.Axundovun anadan olmasının 150 illiyi qarşısında) // Azərbaycan gəncləri, - 1962, -21 sentyabr. Şairin Gürcüstan səfəri haqqında təəssüratları.
934. Qayğı və minnətdarlıq // Şərq qapısı. – 1962 – 18 noyabr. N.Nərimanov adına Naxçıvan Birləşmiş Xəstəxanasının əsəb xəstəlikləri şöbəsinin həkim Yaqub Budaqov haqqında.
935. 1962-ci ildə // Şərq qapısı. – 1962. – 4 yanvar. Şairin 1961-ci ilə aid işləri, 1962-ci ilə aid planları haqqında.
936. Noraşenlilər, söz sizindir // Şərq qapısı. – 1962 – 1 dekabr.- E.Əliyevlə birlikdə. Noraşen rayon zəhmətkeşlərinin dövlətə illik pambıq satışı planının yerinə yetirilməsi haqqında.
937. Oxuyun, uşaqlar, oxuyun (səhifə) // Şərq qapısı. – 1962 – 30 noyabr.-Z.Vəfa ilə birlikdə. Naxçıvan internat məktəbinin fəaliyyəti haqqında.
938. Oxucularla söhbət // Ədəbiyyat və incəsənət.- 1962.- 21 iyul. "Ədəbiyyat və incəsənət" qəzetinin Naxçıvanda keçirilən oxucular konfransında H.Razinin də çıxışı verilib.

939. Sən ləyaqətsiz adamsan, cəmiyyətimizə yadsan (rüşvətxora açıq məktub) // Şərq qapısı.- 1962.- 25 dekabr.- H.İbrahimovla birlikdə. Rüşvətxorluğun böyük bir ictimai bəla olması haqqında.

1963

940. Bir növbənin qızları // Şərq qapısı. – 1963. – 2 noyabr. Ordubad baramaaçan fabrikinin ipəkçi qızları Tinatin Yusifova, Məhcəbin Hacıyeva, Zərifə Zəkixanova, Fizzə Əliyeva, Səmayə Hüseynova və Sənubər Qurbanovanın nailiyyətləri haqqında.

941. Gələcək bizimdir (zarisovka) // Şərq qapısı. – 1963. – 7 noyabr. Azərbaycanın inkişafı haqqında ümumi qeydlər.

942. İli belə başa vuranlar da var (tənqidi qeydlər) // Şərq qapısı. – 1963. – 30 dekabr. Naxçıvan muxtar resbublikasının bəzi rayonlarında kolxozlarda işə laqeyd münasibət haqqında.

943. M.Əzizbəyov adına Akademik Dövlət teatrı Naxçıvanda // Şərq qapısı. – 1963. – 22 iyun.

944. Naxçıvan // Kommunist. – 1963. – 29 may.
Naxçıvanın bu günü və sabahı haqqında.

945. Nurlu, uğurlu yollarda // Şərq qapısı. – 1963. – 17 mart. Azərbaycan SSR, Naxçıvan MSSR və yerli Zəhmətkeş Deputatları Sovetinə keçirilən seçkilər haqqında.

946. Torpaq canlanır // Şərq qapısı. – 1963. – 28 fevral. Sədərək sovxozunun nailiyyətləri haqqında.

947. Üç il, on üç il (tənqidi qeydlər) // Şərq qapısı. – 1963. – 11 iyul.- E.Əliyevlə birlikdə. Culfa rayonunun Noraşen kəndindəki C.Cabbarlı adına kolxozun uğurları və həmin rayonun Ərəzin kəndindəki H.Cavid adına kolxozun abadlıq və mədəni quruculuq işlərinə laqeyd münasibəti haqqında.

1964

948. Deyin, gülün, uşaqlar // Şərq qapısı. – 1964. – 19 may.

949. Duyğular və səslər aləmində // Şərq qapısı. – 1964. – 21 noyabr. Naxçıvanlı musiqiçi, tar və dəf ifaçısı Səfər Rəcəbli haqqında.

950. Gəl, gəl, a may günləri //. Şərq qapısı. – 1964. – 1 may

Naxçıvanlıların Zəhmətkeşlərin 1 May Beynəlxalq Həmrəylik dününü uğurlarla qarşılaması haqqında.
951. Kənd ziyalısı // Şərq qapısı.- 1964.- 14 noyabr. Naxçıvan MSSR-nin müxtəlif kəndlərində yaşayan ziyalılar haqqında.
952. Mənim muxtar respublikam // Azərbaycan pioneri.- 1964.- 20 oktyabr.
953. Sabahın romantikası (mənzum oçerk) // Şərq qapısı. – 1964.- 15 oktyabr. Naxçıvanın tərəqqisi haqqında..
954. Şirin arzular (zarisovka) // Şərq qapısı. – 1964. – 29 yanvar. Naxçıvanlı gənc müğənnilər Eldar Səfərov və Firuzə Əzimova haqqında.
955. Uşaqların yay istirahəti // Şərq qapısı. – 1964. – 19 iyun.
956. Yaqut parçası // Şərq qapısı. – 1964. – 15 avqust. Yazıçı M.İbrahimovla Göy-göldə söhbət.
957. Yay gəlir (baş məqalə) // Şərq qapısı. – 1964. – 22 may. Naxçıvan muxtar respublikasında yay qayğıları haqqında.
958. Yollar, a yollar... // Şərq qapısı. – 1964. – 3 sentyabr Ordubad şəhərinin mənzərələri haqqında.

1965

959. Bakıda Naxçıvan MSSR Mədəniyyət həftəsinin son günləri // Şərq qapısı. – 1965. – 22 iyun.
960. Culfda oxucular konfransı // Şərq qapısı.- 1965.- 21 oktyabr. H.Razinin "Şərq qapısı" qəzetinin fəaliyyəti və gələcək iş planı haqqında məlumat verməsi bildirilir.
961. Dostluq çələngi // Şərq qapısı. – 1965. -9 may. Naxçıvanlı polkovnik Nemət Kərimovun İkinci Dünya müharlbəsində keçən döyüş yolu haqqında.
962. Xoş gəlmisən, bahar (zarisovka) // Şərq qapısı. – 1965. – 23 mart.
963. Xoş gəlmisən, gözəl may // Şərq qapısı. – 1965. – 1 may. Sülh və azadlıq haqqında.
964. Kimyaçılar şəhəri Sumqayıtda // Şərq qapısı. – 1965. – 18 iyun. Bakıda Naxçıvan günlərinin iştirakçılarının Sumqayıtda

olması haqqında.
965. Qarşılıqlı hörmət olmayanda // Şərq qapısı. – 1965. – 5 noyabr. Tərbiyəvi mövzuda mülahizələr.
966. Qurub yaradan əllər // Şərq qapısı. – 1965. – 8 avqust. Naxçıvan şəhər texniki-peşə məktəbinin yetirmələri haqqında.
967. Mədəniyyət güzgüsü // Şərq qapısı. – 1965. – 22 sentyabr. SSRİ Xalq Təsərrüfatı Sərgisindən reportaj.
968. Məişətdə mədəniyyət (baş məqalə) // Şərq qapısı. – 1965. – 12 avqust.
969. Naxçıvan MSSR ədəbiyyat və incəsənət həftəsinin açılması // Şərq qapısı. – 1965. – 16 iyun. Bakıda keçirilən Naxçıvan günləri haqqənda.
970. Neft Daşlarında // Şərq qapısı. – 1965. – 19 iyun. Bakıda Naxçıvan günlərinin iştirakçılarının Neft Daşlarında olması haqqında.
971. Nurlu, uğurlu yollar, zəfərlə dolu yollar // Şərq qapısı. – 1965. – 7 noyabr. Naxçıvanın keçdiyi tərəqqi yolları haqqında.
972. Oder sahilində bayram // Şərq qapısı. – 1965. – 23 fevral. Sovet qoşunlarının 1945-ci ildə Oder sahilindəki qələbəsi haqqında.
973. Sakit, məşq gedir // Şərq qapısı. – 1965. – 19 noyabr. C.Məmmədquluzadə adına Naxçıvan Dövlət Musiqili Dram Teatrında Braziliya yazıçısı K.Fiqeyredonun "Ezop" əsərini tamaşasının hazırlanması haqqında teatrın əməkdaşı İ.Cabbarovla müsahibə.
974. Səmimi görüşlər // Şərq qapısı. – 1965. – 20 iyun. Naxçıvan günlərinin iştirakçılarının Bakıda Volodarskaya adına tikiş fabrikində olması haqqında.
975. Sovet mətbuatı pavilyonunda Şərq qapısı. – 1965 – 28 sentyabr. SSRİ Xalq Təsərrüfatı Sərgisinin "Sovet mətbuatı" pavilyonu haqqında.
976. "Sübhçağı edam ediımişlər" // Şərq qapısı. – 1965. – 22 aprel. Aleksandr Ulyanova həsr olunmuş eyniadlı filmin Naxçıvan

MSSR-nın müxtəlif kino-teatrlarında nümayiş etdirilməsi haqqında.

977. Tərəqqi yollarında (səhifə) // Şərq qapısı. – 1965. – 2 mart. İliç rayonununYengicə və Çomaxdur kəndlərinin maarif, mədəniyyət və kənd təsərrüfatı sahəsindəki uğurları haqqında.

978. Ürək vəcdə gəlir // Şərq qapısı. – 1965.- 3 iyul. Bakıda keçirilən Naxçıvan günləri haqqında təəssürat.

1966

979. "Araz" düşərgəsi (reportaj) // Şərq qapısı. – 1966. – 13 iyul.

980. Bacılar və qardaşlar // Şərq qapısı. – 1966. – 16 fevral. Naxçıvanlı Roza və Almaz bacıları, Əli və Elman qardaşlarının əmək cəbhəsindəki nailiyyətləri haqqında.

981. Bolluq və gözəllik diyarı // Şərq qapısı. – 1966. – 26-28-iyun. Şairin Puşkin, Astraxanbazar, Lənkəran səfərlərinin təəssüratları və C.Məmmədquluzadə adına Naxçıvan Dövlət Musiqili Dram Teatrının Azərbaycanın Cənub rayonlarındakı qastrolları haqqında.

982. Dostluq yarışı // Şərq qapısı. – 1966. – 9 fevral. Ordubad zəhmətkeşlərinin nailiyyətləri haqqında.

983. Əmək və istirahət (baş məqalə) // Şərq qapısı. – 1966. – 7 aprel.

984. Xalq yaradıcılığına baxış // Şərq qapısı. – 1966. – 13 fevral. C.Məmmədquluzadə adına Naxçıvan Dövlət Musiqili Dram Teatrında muxtar respublikanın xalq yaradıcılığı ustalarının ifalarına baxış haqqında.

985. Xoş təranələr (zarisovka) // Şərq qapısı. – 1966. – 22 mart. Azərbaycan Dövlət Filarmoniyasının Naxçıvandakı konserti haqqında.

986. Kitab ticarəti // Şərq qapısı. – 1966. – 5 avqust. Naxçıvanda kitab satışının vəziyyəti haqqında.

987. Kitabı kütlələrə // Şərq qapısı. – 1966. – 18 may.

988. Mahir rəssam Tahir // Şərq qapısı.– 1966. – 5 iyun.

Naxçıvan rayon Qıvraq seçki dairəsindən SSRİ Ali Sovetinə deputatlığa namizəd rəssam Tahir Salahov haqqında.
989. Məişət və esterika (baş məqalə) // Şərq qapısı. – 1966. – 14 iyul.
990. Naxçıvan səs verir (mənsur şeir) // Şərq qapısı. – 1966. – 12 iyun.
991. "Sağlamlıq" düşərgəsində // Şərq qapısı. – 1966. – 12 avqust. Ordubadın Dırnıs kəndindəki pioner düşərgəsi haqqında.
992. Salam, doğma düşərgə (Artekdən qeydlər) // Şərq qapısı. – 1966. – 27-28 sentyabr. Naxçıvanın pionerlərdən ibarət "Əlvan çiçəklər"ansamblı üzvlərinin istirahəti haqqında
993. Süründürməçilik dövrəsi (tənqidi qeydlər) // Şərq qapısı. – 1966. – 10 dekabr. Naxçıvan elektrik şəbəkəsinin işindəki nöqsanlar haqqında.
994. Tamaşa və tamaşaçı (baş məqalə) // Şərq qapısı. – 1966. – 18 iyun.
995. Uşaq müəssisələri // Şərq qapısı. – 1966. – 2 fevral.
996. Ürək vəcdə gəlir // Şərq qapısı. – 1966. – 3 iyul.
997. Yüksəliş romantikası // Şərq qapısı. – 1966. – 7 noyabr. Naxçıvanın təbii gözəllikləri və uğurları haqqında.

1967

998. "Araz" düşərgəsində (reportaj) // Şərq qapısı. – 1967. – 12 iyul.
999. Bədii özfəaliyyət kollektivləri // Şərq qapısı. – 1967. – 5 yanvar. Naxçıvanda fəaliyyət göstərən bədii özfəaliyyət kollektivləri haqqında.
1000. Bəstəkar Şəfiqə Axundova Naxçıvanda // Şərq qapısı. – 1967. – 10 fevral.
1001. Kənd klubu (baş məqalə) // Şərq qapısı. – 1967. – 17 fevral. Naxçıvan MSSR-də fəaliyyət göstərən kənd klubları haqqında.
1002. Məhcəbin / Şərq qapısı. – 1967. – 20 avqust. Ordubad ipək fabrikinin ustası Məhcəbin haqqında.

1003. Mən sovet vətəndaşıyam // Şərq qapısı. – 1967. – 22 oktyabr.
1004 Mənim doğma şəhərim (zarisovka) // Şərq qapısı. – 1967. – 7 noyabr. Naxçıvan şəhəri haqqında.
1005. Sürət və qənaət ustaları // Şərq qapısı. – 1967. – 6 sentyabr. Naxçıvan lakomativ sexinin uğurları haqqında.
1006. Yüksəliş pillələri (İrəvana aid səhifə) // Şərq qapısı. – 1967. – 14 oktyabr.
1007. Zəhmət və səadət // Şərq qapısı. – 1967. 18 fevral.

1968

1008. Axşam duyğuları (satirik qeydlər) // Şərq qapısı. – 1968. – 14 noyabr. Naxçıvan şəhərinin abadlığı və təmizliyi ilə bağlı bəzi nöqsanlar haqqında şairin tənqidi qeydləri.
1009. Atalar, oğullar, nəvələr // Şərq qapısı. – 1968. – 25 fevral. Ordubadın Dırnıs kənd sakini Bəşir Quluyevin ailəsi haqqında.
1010. Əməkdar incəsənət xadimi // Şərq qapısı. – 1968. – 2 iyun. C.Məmmədquluzadə adına Naxçıvan Dövlət Musiqili Dram Teatrının rəssamı Məmməd Qasımov haqqında.
1011. Həmişə keşikdə // Şərq qapısı. – 1968. – 9 may. Naxçıvan sərhədçiləri haqqında.
1012. Kənd məktəbində bir gün // Şərq qapısı. – 1968. – 2 fevral. Ordubad rayonunun Dırnıs kənd məktəbi haqqında.
1013. “Lalə” qızlar ansamblı Naxçıvanda // Şərq qapısı. – 1968. – 14 iyul.
1014. Mərdlik və sayıqlıq (səhifə) // Şərq qapısı. – 1968. – 28 may. Naxçıvan şəhəri haqqında.
1015. Məsuliyyət və qayğı (tənqidi qeydlər) // Şərq qapısı. – 1968. – 28 noyabr. Naxçıvan şəhərindəki bəzi müəssisə və təşkilatların rəhbərləri və sıravi işçilərinin məsuliyyətsizliyi haqqında.
1016. Mirzə Cəlil sağ olsaydı // Şərq qapısı. – 1968. – 12 yanvar. Naxçıvanda elm, təhsil, mədəni quruculuq işləri haqqında.

1017. Növbə rəisi // Şərq qapısı. – 1968. – 13 avqust. Naxçıvan Badamlı zavodunun növbə rəisi İsa Hüseynovun əmək fəaliyyəti haqqında.
1018. 35 il mədəni xidmətdə// Şərq qapısı. – 1968. – 18 iyul. Maqsud Hüseynovun Naxçıvanda mədəniyyət sahəsindəki xidmətləri haqqında
1019. Sevinc və iftixar // Şərq qapısı. – 1968. – 21 mart. Bahar fəslində Naxçıvanın gözəllikləri haqqında.
1020. Şanlı yol // Şərq qapısı. – 1968. – 17 oktyabr. LKGİ-nin (Lenin Kommunist Gənclər İttifaqının) yaranmasının 50 illiyi münasibətilə.
1021. V.İ.Lenin muzeyinin salonlarında // Şərq qapısı. – 1968. – 26 dekabr.
1022. Yüksəliş yollarında // Şərq qapısı. – 1968. – 18 fevral. Şairin Macarıstan səfərindən qeydləri

1969

1023. Arazın büsatı // Şərq qapısı. – 1969. – 7 noyabr. Araz Su-Elektrik Stansiyasından reportaj.
1024. Arpaçayın sabahı (reportaj) // Şərq qapısı. – 1969. – 29 oktyabr. Arpaçay su qovşağının tikintisi haqqında.
1025. Bakının qardaşı (səhifə) // Şərq qapısı. – 1969. – 21 avqust. Gürcüstanın paytaxtı Tbilisi haqqında.
1026. Başqırdıstan təəssüratları // Şərq qapısı. – 1969. – 11 iyul.
1027. Böyük amal uğrunda // Şərq qapısı. – 1969. – 16 yanvar. S.M.Kirov haqqında.
1028. Böyük dostluq körpüsü // Şərq qapısı. – 1969. – 13 mart. Xalqlar dostluğu haqqında.
1029. Dnepr sahilində məşəl // Şərq qapısı. – 1969. – 7, 11, 16, 31 dekabr; 1970. – 5 yanvar. Böyük Vətən müharibəsində iştirak etmiş naxçıvanlı döyüşçülər haqqında.
1030. Əl işdən soyumur, ürək arzudan // Şərq qapısı. – 1969. – 12 noyabr. İliç rayonundakı H.Aslanov kolxozunun uğurları

haqqında.
1031. Festivalın yekun konserti // Şərq qapısı. – 1969. – 5 sentyabr. Naxçıvanda N.Nərimanov adına respublika stadionunda Azərbatcan musiqi festivalının yekun konserti haqqında.
1032. Xalq komissarı // Şərq qapısı. – 1969. – 26 yanvar. M.Əzizbəyov haqqında.
1033. Xalq yaradıcılığı (baş məqalə). // Şərq qapısı. – 1969. – 30 oktyabr.
1034. Xatirələr dilə gəlir // Şərq qapısı. – 1969. – 20 aprel. Şairin yazıçı Mehdi Hüseyn haqqında xatirələri.
1035. Kukişkino kəndində bir gün (səhifə) // Şərq qapısı. – 1969. – 1 avqust. V.İ.Leninin Kukişkinoda sürgün illəri haqqında.
1036. Qələbə yollarında // Böyük amal uğrunda // Şərq qapısı. – 1969. – 5 yanvar. Bakıdakı V.İ.Lenin muzeyi haqqında.
1037. Qığılcım buradan yayılırdı // Şərq qapısı. – 1969. – 7 fevral. "Nina" mətbəəsi haqqında.
1038. Naxçıvanda incəsənət bayramı // – 1969. – Şərq qapısı. 2 sentyabr. Naxçıvanda Azərbaycan musiqi festivalının başlanması haqqında.
1039. Naxçıvanda ümumxalq şənliyi // Şərq qapısı. – 1969. – 2 may.
1040. Rəssamın yaradıcılıq sərgisi // Şərq qapısı. – 1969. – 1 may. Şərurlu rəssam Əyyub Səfərovun Naxçıvan Şəhər Mədəniyyət evində açılan yaradıcılıq sərgisi haqqında.
1041. Samaradan Kuybışevə // Şərq qapısı. – 1969. – 6 iyul Şairin səfər təəssüratları.
1042. V.İ.Leninin oxuduğu yerdə // Şərq qapısı. – 1969. – 24 iyul. Kazan Unversitetindən qeydlər
1043. V.İ.Leninin vətənində // Şərq qapısı. – 1969. – 22 iyun. Ulyanovskdan qeydlər.
1044.Vladimir İliçin oxuduğu universitetdə // Şərq qapısı. – 1969. – 22 iyul.
1045. Volqa sahilində şənlik // Şərq qapısı. – 1969. – 4 iyun.

Azərbaycan mədəniyyət günləri haqqında Kazandan reportaj.
1046. Zəfərlərdən zəfərlərə (zarisovka) // Şərq qapısı. – 1969. – 1 yanvar. Keçən ilin uğurları və yeni il qayğıları haqqında.

1970

1047. Ağır zəhmətin bəhrəsi // Şərq qapısı. – 1970. – 17 fevral. Azərbaycan SSR EA Nizami adına Ədəbiyyat və Dil İnstitutunun Elmi Şurasında Arif Əliyevin "Hüseyn Minasazovun həyatı və yaradıcılığı" mövzusunda namizədlik dissertasiyası müdafiə eyməsi haqqında.
1048. Araz məcrasından çıxır // Şərq qapısı. – 1970. – 30 iyul. Füzuli şəhərindən reportaj.
1049. Arxa cəbhənin komandirləri // Şərq qapısı. – 1970. – 12 may. İkinci Dünya müharibəsi illərində Şərur rayon Sosializm kolxozunun Hüseyn Əliyev, Çərçiboğan Sovet kolxozunun sədri Bəhmən Cəfərov, İbadulla Engels kolxozunun sədri Məmməd Əliyev, Çomaxdur 1May kolxozunun sədri Cəlal Əliyev, Düdəngə kənd kolxozunun sədri Heydər Məmmədov və başqalarının arxa cəbhədəki rəşadətli əməyi haqqında.
1050. Bahar dolu torpaq // Kənd həyatı, **-**1970, **-** № 9, s.14-15. Naxçıvan MSSR-nin iqtisadi və mədəni inkişafı haqqında.
1051. Bakı təəssüratı // Şərq qapısı. – 1970. – 21 mart.
1052. Bakıda Naxçıvan günləri (reportaj) // Şərq qapısı. – 1970. – 18, mart.
1053. Bakıda Naxçıvan günləri // Şərq qapısı. – 1970. – 19 mart.
1054. Dərya yaradanlar // Şərq qapısı. – 1970. – 13 oktyabr. Arpaçay dəryaçasının tikintisi haqqında.
1055. Dnepr sahilində məşəl // Şərq qapısı. –1970. – 5 yanvar (əvvəli 1969-cu il 7, 11, 16, 31 dekabr nömrələrində). İkinci Dünya müharibəsinin iştirakçısı olan naxçıvanlı döyüşçülər haqqında.
1056. Gözəllik sərgisində // Şərq qapısı. – 1970. – 3 iyul. H.Razinin Naxçıvan şəhərində fərdi sərgisi açılan Azərbaycan

SSR xalq rəssamı M.Rəhmanzadə ilə müsahibəsi.
1057. İstedad və sənətkarlıq // Şərq qapısı. – 1970. – 24 noyabr. Ş.Qurbanov adına Azərbaycan Musiqili Komediya Teatrının aktyoru Hacıbaba Bağırovun Naxçıvan teatrı ilə əməkdaşlığı haqqında.
1058. Qayğı və ehtiram nümunəsi // Şərq qapısı. – 1970. – 8 iyul. Naxçıvandakı abidələrə laqeyd münasibət haqqında.
1059. Mahir sənətkar Tahir (zarisovka) // Şərq qapısı. – 1970. – 9 iyun. İliç rayon Qıvraq seçki dairəsindən ikinci dəfə SSRİ Ali Sovetinə deputatlığa namizəd Tahir Salahov haqqında.
1060. Poeziya gecəsi // Şərq qapısı. – 1970. – 31 may. Naxçıvan şəhərində M.Ə.Sabir poeziya gecəsinin keçirilməsi haqqında.
1061. Sabahın romantikası // Şərq qapısı. – 1970. – 7 noyabr. Naxçıvan şəhəri haqqında.
1062. Sönməz işıqlar // Şərq qapısı. – 1970. – 13 fevral. Şairin Macarıstan səfəri haqqında təəssüratları.
1063. Vətəndaşlıq borcumuz // Ədəbiyyat və incəsənət. – 1970. – 22 avqust.
1064. Volın torpağının baharı // Şərq qapısı. – 1970. – 1, 4, 16, 20 aprel. İkinci Dünya müharibəsində iştirak etmiş naxçıvanlı döyüşçülər haqqında.
1065. Yerevanın büsatı (səhifə) // Şərq qapısı. – 1970. – 29 noyabr.
1066. Yüksəliş romantikası // Şərq qapısı. – 1970. – 14 iyun. Araz Su-Elektrik Stansiyasından reportaj.
1067. Yüksəliş şəhəri Sumqayıt (səhifə) // Şərq qapısı. – 1970. – 22 avqust.

1971

1068. Batabat lövhələri // Şərq qapısı. – 1971. – 28 avqust. Batabatın təbii gözəllikləri haqqında.
1069. Cavabsız suallar (tənqidi qeydlər) // Şərq qapısı. – 1971. – 10 sentyabr. Naxçıvan şəhərində istirahət, ticarət, iaşə,

məişət və rabitə xidməti sahələrindəki bəzi nöqsanlar haqqında.
1070. Dağlarda əks-səda // Şərq qapısı. – 1971. – 12 dekabr. Arpaçay dəryaçasının tikintisi haqqında.
1071. Əməyin təravəti // Şərq qapısı. – 1971. – 9 iyun. Ordubad rayonundakı konserv zavodu və baramaaçan fabrikin uğurları haqqında.
1072. Festivalın yekun konserti // Şərq qapısı. – 1971. – 8 aprel. Naxçıvan muxtar respublikasının bədii özfəaliyyət kollektivlərinin incəsənət festivalında yekun konserti haqqında.
1073. Görülən və görülməyən işlər // Şərq qapısı. – 1971. – 6 avqust. İliç rayonundakı A.Jdanov adına kolxozun uğurları və qayğıları haqqında.
1074. Gözəllik duyğusu (baş məqalə) // Şərq qapısı. – 1971. – 18 dekabr.
1075. İki min beş yüz yaşlı şəhər (Feodosiyadan məktub) // Şərq qapısı. – 1971. – 18 sentyabr
1076. İncəsənət festivalı // Şərq qapısı. – 1971. – 14 mart. Naxçıvan muxtar respublikasının bədii özfəaliyyət kollektivlərinin yaradıcılığını nümayiş etdirən incəsənət festivalı haqqında.
1077. Krım torpağında (qeyd dəftərindən) // Şərq qapısı. – 1971. – 29, 30 sentyabr. Şairin Krım səfəri haqqında təəssüratları.
1078. Qəfil zənglər (replika) /// Şərq qapısı. – 1971. – 17 fevral. Naxçıvan zəhmətkeşlərinə telefon xidmətindəki nöqsanlar haqqında.
1079. Qəribə qiymətlər (replika) // Şərq qapısı. – 1971. – 25 mart. Naxçıvan şəhərindəki 4 nömrəli qiyməti yenmiş mallar dükanında satışa qoyulan əşyaların uyğunsuz qiymətləri haqqında.
1080. Nalçikin üfüqləri (səhifə) // Şərq qapısı. – 1971. – 1 sentyabr. Kabardin-Balkar Muxtar Respublikasının tərəqqisi və Nalçik şəhəri haqqında.
1081. Sənətin zirvəsində // Şərq qapısı. – 1971. – 19 iyun. SSRİ xalq artisti R.Behbudovun rəhbərlik etdiyi Mahnı Teatrının Naxçıvandakı konserti haqqında.

1082. Şəfqət və qayğı // Şərq qapısı. – 1971. – 13 yanvar. İliç rayon xəstəxanasının cərrahı Məmili Süleymanov haqqında.
1083. Tərəqqi (zarisovka) // Şərq qapısı. – 1971. – 13 iyun. Naxçıvan Muxtar Respublikasının kənd təsərrüfatı, sənaye, tikinti, abadlıq və mədəni quruculuq sahəsindəki nailiyyətlər haqqında.
1084. Tərəqqi yolunda // Şərq qapısı. – 1971. – 9 fevral. İliç rayonundakı A.Jdanov adına kolxozun hesabat yığıncağı haqqında.
1085. Toxucu qızlar // Şərq qapısı. – 1971. – 7 mart. Ordubad baramaaçan fabrikinin nəzdində fəaliyyət göstərən toxuculuq sexinin nailiyyətləri haqqında.
1086. Zəfərlər sorağında (zarisovka) // Şərq qapısı. – 1971. – 1 may. May ayının əlamətdar günlərlə zəngin olması haqqında.
1087. Zəhmət aşiqi (Ə.Cəfərovla birlikdə) // Şərq qapısı. – 1971. – 23 iyun. Naxçıvan rayon Leninabad kənd zəhmətkeşlərinin uğurları haqqında.
1088. Zəhmət eşqi // Şərq qapısı. – 1971. – 31 yanvar. Ə.Cəfərovla birlikdə. İliç rayon Axura Kənd Soveti İcraiyyə Komitəsinin səkkizinci beşillikdə təsərrüfat, abadlıq və mədəni quruculuq sahəsində gördüyü işlər haqqında.
1089. Zirvədən zirvəyə (zarisovka) // Şərq qapısı. – 1971. – 30 mart. Sovet İttifaqı Kommunist Partiyasının XXIV qurultayı münasibətilə.

1972

1090. Bayram töhfələri // Şərq qapısı. – 1972. – 22 iyun. Naxçıvanda aparılan abadlıq işləri haqqında.
1091. Böyük hüquqların büsatı // Şərq qapısı. – 1972. – 5 dekabr. Ölkədə insan hüquqları haqqında.
1092. Böyük sənət bayramı // Şərq qapısı. – 1972. – 30 avqust. Azərbaycanda RSFSR ədəbiyyatı və incəsənəti günləri qarşısında.
1093. Böyük sənətin qüdrəti // Şərq qapısı. – 1972. – 7 oktyabr. Azərbaycanda RSFSR ədəbiyyatı və incəsənəti günlərinin işti-

rakçıları ilə Naxçıvan zəhmətkeşlərinin görüşü haqqında.
1094.Böyük bayram şənliyi // Şərq qapısı. – 1972. – 2 may.
1095. Böyük şahmat ustası // Şərq qapısı. – 1972. – 31 oktyabr. Rus şahmatçısı A.Alyoxinin anadan olmasının 80 illiyi münasibətilə.
1096. Dağ dağa söykənər (səhifə) / Şərq qapısı. – 1972. – 25 aprel. Arpaçay tikintisi haqqında.
1097. Dostluq və sənət bayramı // Şərq qapısı. – 1972. – 10 sentyabr. Azərbaycanda keçiriləcək RSFSR ədəbiyyat və incısınıt günlərinə Naxçıvanda hazırlıq haqqında.
1098. El gücü, sel gücü // Şərq qapısı. – 1972. – 4 iyun. Naxçıvanda abadlıq və mədəni-quruculuq işlərində əhalinin fəal iştirakı haqqında.
1099. Ən əziz nemət // Şərq qapısı. – 1972. – 20 sentyabr. Şairin çörək haqqında düşüncələri.
1100. Ferma bacıları // Şərq qapısı. – 1972. – 18, mart. Ordubad kolxozunun fermasında işləyən sağıcılar haqqında.
1101. Geniş üfüqlər // Şərq qapısı. – 1972. 7 noyabr. Naxçıvanın gözəlliyi və tərəqqisi haqqında.
1102. Gözəl əhval-ruhiyyə (baş məqalə) // Şərq qapısı. – 1972. – 21 dekabr.
1103. Həmişə hazır // Şərq qapısı. – 1972. – 19 may. Pionerlər haqqında.
1104. Hərarətli görüşlər // Şərq qapısı. – 1972. – 4 oktyabr. Azərbaycanda RSFSR ədəbiyyatı və incəsənəti günlərinin iştirakçılarının Naxçıvanda təntənəli şəkildə qarşılanması haqqında.
1105. Xalq yaradıcılığı (baş məqalə) // Şərq qapısı. – 1972. – 12 yanvar.
1106. Xoş gəlmisiniz, dostlar (baş məqalə) // Şərq qapısı. – 1972. – 3 oktyabr. Azərbaycanda RSFSR ədəbiyyatı və incəsənəti günlərinin iştirakçılarının Naxçıvanda keçirəcəyi tədbirlər haqqında.
1107. İgidlərin məzarı başında (Taqanroqdan qeydlər). // Şərq qapısı. – 1972. – 6 avqust. İkinci Dnya müharibəsində

həlak olan və Taqanroqdakı “Qardaşlıq məzarı”nda dəfn edilən qəhrəmanlar haqqında.

1108. Kənd axşamları (baş məqalə) // Şərq qapısı. – 1972. – 28 mart.

1109. Kənd kitabxanaları (baş məqalə) // Şərq qapısı. – 1972. – 5 fevral.

1110. Kitab ticarəti (baş məqalə) // Şərq qapısı. – 1972. – 7 mart.

1111. Qələbə romantikası // Şərq qapısı. – 1972. – 11 noyabr. Naxçıvan MR zəhmətkeşlərinin müxtəlif sahələrdə qazandığı nailiyyətlər haqqında.

1112. Məmməd Səid Ordubadinin ev-muzeyi // Şərq qapısı. – 1972. – 16 iyul. Ordubad şəhərində M.S.Ordubadinin ev-muzeyinin açılışı haqqında.

1113. Milyonların bayramı (baş məqalə) // Şərq qapısı. – 1972. – 14 dekabr. SSRİ-nin 50 illiyi münasibətilə.

1114. Muxtar Respublikaların görüşü // Şərq qapısı. – 1972. – 10 oktyabr. Azərbaycanda RSFSR ədəbiyyatı və incəsənəti günlərində Başqırdıstan MSSR-nin nümayəndələri ilə görüş haqqında.

1115. Mütəşəkkillik // Şərq qapısı. – 1972. – 13 iyun.

1116. Oraq və çəkic (baş məqalə) // Şərq qapısı. – 1972. – 28 noyabr.

1117. 37 il ağ xalatda // Şərq qapısı. – 1972. – 7 sentyabr. Naxçıvan Şəhər Təcili Yardım Stansiyasının həkimi Məmmədhüseyn Mehdiyev haqqında.

1118. Sovetlər və mədəniyyət (baş məqalə) // Şərq qapısı. – 1972. – 20 yanvar.

1119. Şöhrətim, şanım mənim (zarisovka) // Şərq qapısı. – 1972. – 28 aprel. Naxçıvan haqqında.

1120. Tamaşa və tamaşaçı (baş məqalə) // Şərq qapısı. – 1972. – 18 fevral.

1121. Torpağın təravəti // Şərq qapısı. – 1972. – 1 may. İliç ra-

yonundakı S.Vurğun adına kolxozun nailiyyətləri haqqında.
1122. Vətəndaşlıq borcu (baş məqalə) // Şərq qapısı. – 1972. – 26 oktyabr.

1973

1123. Adət və ənənələrimiz (baş məqalə) // Şərq qapısı. – 1973. – 7 avqust.
1124. "Araz" pioner düşərgəsində // Şərq qapısı. – 1973. – 18 iyul.
1125. Biblioqrafiya: "Gözəllik aləminə səyahət" // Şərq qapısı. – 1973. – 30 sentyabr. M.Nəcəfovun "Gözəllik aləminə səyahət" kitabına (Bakı: Gənclik, 1973) rəy.
1126. Böyük sənət və müasirlik (səhifə) // Şərq qapısı. – 1973. – 9 iyun. Azərbaycan Sovet Yazıçılar İttifaqının Naxçıvanda keçirilən səyyar plenumunda H.Razinin də çıxışı verilib.
1127. Dənizin səsi gəlir // Şərq qapısı. – 1973. – 14 dekabr; Kənd həyatı.- 1975.- № 3.- s.37-38; Ulduz.- 1976.- № 1.- s.34-37. Arpaçay dəryaçasının tikintisi haqqında.
1128. El gücü, sel gücü (zarisovka) // Şərq qapısı. – 1973. – 23 oktyabr. Naxçıvan rayonlarında pambıq yığımı haqqında.
1129. Əsəb sınaqları (replika) // Şərq qapısı. – 1973. – 24 oktyabr. Naxçıvanda telefon danışıq mıntəqəsinin yarıtmaz işi haqqında.
1130. Həmişə səfərdə // Şərq qapısı. – 1973. – 30 mart. Culfa lokomotiv deposunun fəaliyyəti haqqında.
1131. Xalq maarifinə yüksək qayğı (baş məqalə) // Şərq qapısı. – 1973. – 22 iyul.
1132. Xalq yaradıcılığı (baş məqalə) // Şərq qapısı. – 1973. – 4 dekabr.
1133. İdeya mətinliyi (baş məqalə) // Şərq qapısı. – 1973. – 11 aprel.
1134. İgidlərin məzarı yanında // Şərq qapısı. – 1973. – 24 noyabr. Ukraynadakı qardaşlıq məzarı haqqında.
1135. İnam və qətiyyət // Şərq qapısı. – 1973. – 12 iyul. İliç ra-

yonundakı A.Jdanov adına kolxozun briqadiri Müzəffər Əliyevin əmək cəbhəsindəki uğurları haqqında.

1136. İlham qaynağı // Şərq qapısı. – 1973. – 31 oktyabr. Naxçıvan muxtar respublikasının pambıqçılarının uğurları haqqında.

1137. İpək şəlaləsi (reportaj)// Şərq qapısı. – 1973. – 7 noyabr. Ordubad ipək fabrikinin əmək qabaqcılları haqqında.

1138. Kassa qarşısında səs-küy (replika) // Şərq qapısı. – 1973. – 30 noyabr. Naxçıvan dəmir yol kassasındakı özbaşınalıq haqqında.

1139. Kommunistlər // Şərq qapısı. – 1973. – 14 mart. Ordubad baramaaçan fabrikinin ustaları haqqında.

1140. Qabaqcıl təcrübə (baş məqalə) // Şərq qapısı. – 1973. – 24 yanvar. Naxçıvan Muxtar Respublikasındakı kolxozlar arasındakı qabaqcıl iş təcrübəsinin yayılması haqqında.

1141. Mayın bayram xatirəsi // Şərq qapısı. – 1973. – 1 may.

1142. Mədəniyyət işçilərinin fəallar yığıncağı // Şərq qapısı. – 1973. – 3 iyun. Naxçıvan mədəniyyət işçilərinin fəallar yığıncağı haqqında.

1143. Mərdlik və qardaşlıq // Şərq qapısı. – 1973. – 15, 17 aprel. Şairin Karpat xatirələri.

1144. Nəsimi Əlincə qalasında // Şərq qapısı. – 1973. – 11 avqust. C.Cabbarlı adına "Azərbaycanfilm" kinostudiyasının Culfa rayonu ərazisindəki Əlincə qalasında "Nəsimi" filminin çəkilişi haqqında.

1145. Nikbinlik mənbəyi (baş məqalə) // Şərq qapısı. – 1973. – 27 fevral.

1146. Nurlu, uğurlu yollar (dostluq şarjı) // Şərq qapısı. – 1973. – 1 yanvar. Ötən ilin uğurları, yeni il arzuları haqqında.

1147. Payız qayğıları (baş məqalə) // Şərq qapısı. – 1973. – 14 noyabr.

1148. Rus dili (baş məqalə) // Şərq qapısı. – 1973. – 7 yanvar.

1149. Şair Bəxtiyar Vahabzadə ilə görüş // Şərq qapısı. – 1973. – 13 aprel.

1150. Şəhərin qış qayğilari (baş məqalə) // Şərq qapısı. – 1973. – 8 fevral. Naxçıvan şəhərində qışa hazırlıq tədbirləri haqqında.
1151. Tale ulduzları // Şərq qapısı. – 1973. – 3 iyul. İliç rayonundakı M.İ.Kalinin adına kolxozun briqadiri Fərman Sadiqovun əmək cəbhəsindəki uğurları haqqında.
1152. Tarla düşərgəsi (baş məqalə) // Şərq qapısı. – 1973. – 18 may. Naxçıvan muxtar respublikasında zəhmətkeşlərə nümunəvi xidmət üçün təşkil olunan tarla düşərgələri haqqında.
1153. Tarla zəhmətkeşlərinə xidmət (baş məqalə) // Şərq qapısı. – 1973. – 24 avqust.
1154. Teatr bayramı qarşısında // şərq qapısı.- 1973.- 22 aprel.
1155. Təmizlik sağlamlığın rəhnidir (baş məqalə) // Şərq qapısı. – 1973. – 13 oktyabr.
1156. Torpağın sahibi // Şərq qapısı. – 1973. – 4 sentyabr.
İliç rayonundakı 1 May kolxozunun uğurları haqqında.
1157. Üfüqdə təzə ulduz // Şərq qapısı. – 1973. – 27 dekabr.
Sosialist Əməyi Qəhrəmanı Mirhəmzə Seyidov haqqında.
1158. Yazıçı və həyat // Ədəbiyyat və incəsənət. – 1973. – 16 iyun. Azərbaycan Yazıçılar İttifaqının İdarə Heyətinin Naxçıvanda keçirilən səyyar plenumunda H.Razinin çıxışı da verilib.
1159. Zəhmətin romantikası // Şərq qapısı. – 1973. – 20 sentyabr. İliç rayonundakı SSRİ-nin 50 illiyi adına kolxozun briqadiri Rəşid Məmmədov haqqında.

1974

1160. Adət və ənənələr (baş məqalə) // Şərq qapısı. – 1974. – 13 fevral.
1161. Ailə estafeti // Şərq qapısı. – 1974. – 24 noyabr. Ordubad ipək fabrikində işləyən zəhmətkeşlərin nailiyyətləri haqqında.
1162. Bahar qayğıları (baş məqalə) // Şərq qapısı. – 1974. – 6 aprel.
1163. Bayram çələngi // Şərq qapısı. – 1974. – 1 may.
1164. Bayram əhval-ruhiyyəsi // Şərq qapısı. – 1974. – 21 iyul.

Naxçıvan Muxtar Respublikasının 50 illiyi qarşısında.
1165. Bayram repertuarı (baş məqalə) // Şərq qapısı. – 1974. – 9 avqust. Naxçıvan Muxtar Respublikasında bədii özfəaliyyət dərnəklərində repertuarın zənginləşdirilməsi haqqında.
1166. Beşilliyin addımları: Dördüncü baharın müjdələri // Şərq qapısı. – 1974. – 26-27 aprel. İliç rayonunun Axura kəndindəki ictimai-mədəni və məişət şəraiti haqqında.
1167. Bədii özfəaliyyətə qayğı (baş məqalə) // Şərq qapısı. – 1974. – 22 mart.
1168. Bizim küçə (baş məqalə) // Şərq qapısı. – 1974. – 25 oktyabr. Küçələrin abadlaşdırılmasına qayğının artırılmasının əhəmiyyəti haqqında.
1169. Dağ-dağa söykənər // Azərbaycan. – 1974. - № 1, s.166-175. Arpaçay dəryaçasının tikintisi haqqında.
1170. Direktorun qeyd dəftərindən // Şərq qapısı. – 1974. – 29 avqust. Ordubad Aqrar-Sənaye Meyvə Kombinatının nailiyyətləri haqqında.
1171. Doğma torpaq // Ulduz.- 1974.- № 10.- s.37-38. Naxçıvan haqqında.
1172. Günəş dolu salxımlar // Kommunist.- 1974.- 4 oktyabr. Naxçıvan üzümçülərinin uğurları haqqında.
1173. Xalq universitetləri (baş məqalə) // Şərq qapısı. – 1974. – 12 dekabr.
1174. İllər, qanadlı illər // Şərq qapısı. – 1974. – 16 iyun. Naxçıvanın tərəqqisi haqqında şairin düşüncələri.
1175. İllərin qanadında // Şərq qapısı. – 1974. – 4 oktyabr. Naxçıvan MSSR-in tərəqqisi haqqında.
1176. Kino və təbliğat (baş məqalə) // Şərq qapısı. – 1974. – 6 sentyabr.
1177. Qarabağda şənlik // Şərq qapısı. – 1974. – 21 sentyabr. Naxçıvan MR-in 50 illiyi münasibətilə respublika nümayəndələrinin iştirakı ilə Dağlıq Qarabağda müxtəlif tədbirlərin keçirilməsi haqqında.

1178. Qəhrəmanlıq çələngi // Şərq qapısı. – 1974. – 22 iyun. Naxçıvanlı "Şöhrət" ordenli Rəhim Rəhimovun İkincu Dünya müharibəsində keçdiyi döyüş yolu haqqında.
1179. Qış qayğıları (baş məqalə) // Şərq qapısı. – 1974. – 25 dekabr.
1180. Məişətimizin gözəlliyi naminə (baş məqalə) // Şərq qapısı. – 1974. – 7 iyul.
1181. Mənim şanlı gəncliyim // Şərq qapısı. – 1974. – 29 oktyabr. Azərbaycan komsomolunun əmək və mübarizə yolu haqqında.
1182. Sabahın xəritəsi önündə // Şərq qapısı. – 1974. – 9 fevral. Naxçıvan Muxtar Respublikasında ictimai-mədəni, iqtisadi və aqrar sahədə əldə olunan nailiyyətlər haqqında.
1183. Sevinc şəlaləsi // Şərq qapısı. – 1974. – 3 oktyabr. Naxçıvan MSSR-nin 50 illiyinə həsr olunan bayram şənliyi haqqında.
1184. Sim-sim, qapını aç (reportaj) // Şərq qapısı. – 1974. – 13 aprel. Arpaçay dəryaçasının tikintisi haqqında.
1185. Tamaşa və repertuar (baş məqalə) // Şərq qapısı. – 1974. – 22 may.
1186. Tarla düşərgəsi (baş məqalə) // Şərq qapısı. – 1974. – 7 iyun.
1187. Tərəqqi illəri // Şərq qapısı. – 1974. – 20 sentyabr. İliç rayonundakı SSRİ-nin 50 illiyi adına kolxozun uğurları haqqında.
1188. Torpağa qayğı, torpaqdan qayğı // Şərq qapısı. – 1974. – 12 sentyabr. İliç rayonundakı 1 May kolxozunun uğurları haqqında.
1189. Yüksək ordenə layiq // Şərq qapısı. – 1974. – 7 noyabr. İliç rayon kolxozçularının uğurları haqqında.
1190. Yüksəliş illəri // Azərbaycan gəncləri.-1974.- 3 oktyabr. Naxçıvanın dünəni və bu günü haqqında.
1191. Yüksəliş pillələri // Şərq qapısı. – 1974. – 14 dekabr. İliç rayonundakı N.Nərimanov adına sovxozun nailiyyətləri haqqında.

1192. Zirvələrin zirvəsi var // Şərq qapısı. – 1974. – 21 fevral. Naxçıvan Muxtar Respublikasının əmək adamlarının uğurları haqqında.

1975

1193. Alovlu yollarda // Şərq qapısı. – 1975. – 9 may. Sovet İttifaqı Qəhrəmanı Abbas Quliyevin keçdiyi döyüş yolu haqqında.

1194. Bayram palitrası (zarisovka) // Şərq qapısı. – 1975. – 1 may.

1195. Bayram sevinci (baş məqalə) // Şərq qapısı. – 1975. – 15 iyun. Azərbaycan SSR, Naxçıvan MSSR Ali Sovetinə və yerli sovetlərə seçkilərə hazırlıq haqqında.

1196. Beşilliyin qabaqcılları haqqında söhbət // Şərq qapısı. – 1975. – 28 dekabr. Ordubad baramaaçan fabriki,Naxçıvan Dəmir yol Distansiyası, İliç rayonundakı SSRİ-nin 50 illiyi adına kolxoz və Culfa rayonundakı Nizami adına kolxozun qabaqcıl əmək adamları haqqında.

1197. Bədii özfəaliyyətə qayğı (baş məqalə) // Şərq qapısı. – 1975. – 13 aprel.

1198. Birlik olan yerdə // Şərq qapısı. – 1975. – 21 iyun İliç rayon Dərvişlər Kənd Sovetinin fəaliyyəti haqqında.

1199. Çörək şəlaləsi // Şərq qapısı. – 1975. – 9 iyul. Sovet İttifaqı Qəhrəmanı Q.Əkbərov adına sovxozun üzvlərinin taxıl yığımındakı fədakarlıqları haqqında.

1200. Dağlara dəniz gəlir // Şərq qapısı.- 1975.- 24 yanvar; Azərbaycan. – 1975. - № 3. – s. 90-97. Arpaçay tikintisi haqqında.

1201. Festival qarşısında (baş məqalə) // Şərq qapısı. – 1975. – 24 iyul. Naxçıvanda I ümumittifaq festivalına hazırlıq haqqında.

1202. Xalqın mənəvi tərəqqisi (baş məqalə) // Şərq qapısı. – 1975. – 27 avqust. Naxçıvan Muxtar Respublikasının müxtəlif istiqamətlərdə inkişafı haqqında.

1203. Karvanlar yola düşür // Şərq qapısı. – 1975. – 4 sentyabr. İliç rayon SSRİ-nin 50 illiyi adına kolxozda görülən işlər və nai-

liyyətlər haqqında.
1204. Kənd klubu (baş məqalə) // Şərq qapısı. – 1975. – 10 sentyabr.
1205. Kitab ticarəti (baş məqalə) // Şərq qapısı. – 1975. – 13 avqust.
1206. Könüldən-könülə yollar // Şərq qapısı. – 1975. – 30 oktyabr. Azərbaycanda Sovet ədəbiyyatı günləri ilə əlaqədar olaraq respublikada qonaq olmuş yazıçıların əsərləri haqqında.
1207. Qafqazın poeziya çiçəkləri // Şərq qapısı. – 1975. – 23 sentyabr. Azərbaycanda Sovet ədəbiyyatı günləri haqqında.
1208. Qatar gedir, qatar gəlir // Şərq qapısı. – 1975. – 29 noyabr. Naxçıvan Dəmir yol Distansiyası haqqında.
1209. Qəhrəmanın tarlasında // Şərq qapısı. – 1975. – 22 avqust. Sosialist Əməyi Qəhrəmanı tütünçü Mirhəmzə Eminovun (Şərur) briqadasının məhsul yığımındakı nailiyyətləri haqqında.
1210. Mahnı bayramı // Şərq qapısı. – 1975. – 23 oktyabr. Naxçıvanda keçirilən mahnı bayramı haqqında.
1211. Naxçıvanda şənlik (reportaj) // Şərq qapısı. – 1975.- 8 noyabr.
1212. Oxuyun, ay uşaqlar // Şərq qapısı. – 1975. – 9 avqust. Şahbuz rayonunun Gömür kəndində fəaliyyət göstərən pioner düşərgəsi haqqında. 1975. – 8 noyabr.
1213. Pribaltika yollarında / Cəbhə yollarında. – Bakı:: Azərnəşr. 1975. – s. 100-105.
1214. Sahillər birləşir // Şərq qapısı. – 1975. – 17 iyul. Arpaçay dəryaçasının tikintisi haqqında.
1215. Söhbət əhaliyə xidmətdən gedir // Şərq qapısı. – 1975. – 16 dekabr. Naxçıvan şəhərində bəzi rabitə, iaşə, sərnişindaşıma müəssisələrinin yarıtmaz fəaliyyəti haqqında.
1216. Şöhtət pillələri // Şərq qapısı. – 1975. – 25 mart. İliç rayonundakı SSRİ-nin 50 illiyi adına kolxozun manqa başçısı Həsən Əliyevin əmək fəaliyyəti və təltifləri haqqında.
1217. Taqanroqun qələbə baharı // Şərq qapısı. – 1975. – 17

may. İkinci Dünya müharibəsindən sonra Taqanroqon tərəqqisi haqqında.

1218. Tarla düşərgəsi (baş məqalə) // Şərq qapısı. – 1975. – 5 iyun.

1219. Tarlalar çağırır // Şərq qapısı. – 1975. – 14 mart. İliç rayon N.Nərimanov adına sovxozun şitilliklərindəki işlər haqqında.

1220. Torpağın bərəkəti (zarisovka) // Şərq qapısı. – 1975. – 17 sentyabr. İliç rayon 1 May kolxozunun tütünçülərinin nailiyyətləri haqqında.

1221. Tükənməz xəzinə (baş məqalə) // Şərq qapısı. – 1975. – 6 mart. Naxçıvan muxtar respublikasında xalq sənətinin inkişafı haqqında.

1222. Uşaqlar və kino (baş məqalə) // Şərq qapısı. – 1975. – 7 dekabr. Şairin cəbhə xatirələri.

1223. Yarış qələbələrimizin rəhnidir /// Şərq qapısı. – 1975. – 25 iyun. DQMV zəhmətkeşlərinin Naxçıvana gəlişi haqqında

1224. Yeniyetmələr və ictimaiyyət (baş məqalə) // Şərq qapısı. – 1975. – 26 noyabr.

1225. Yüksəliş xəritəsi (zarisovka) // Şərq qapısı. – 1975. – 27 aprel. Naxçıvanın tərəqqisi haqqında.

1226. Zəhmət romantikası // Şərq qapısı. – 1975. – 28 fevral. İliç rayonundakı SSRİ-nin 50 illiyi adına kolxozun sədri Yusif İsmayılovun rəhbərliyi ilə görülən işlər və onun təltifləri haqqında.

1227. Zirvənin zirvəsi var // Şərq qapısı. – 1975. – 14 noyabr. Arpaçay dəryaçasının tikintisi haqqında.

1976

1228. Abadlıq və mədəniyyət qayğıları // Şərq qapısı. – 1976. – 18 sentyabr. Ordubad rayonunun Biləv kəndində əhaliyə mədəni xidmət və kənd təsərrüfatının inkişafı haqqında.

1229. Adət və ənənələr (baş məqalə) // Şərq qapısı. – 1976. – 14 iyun.

1230. Bayram nümayişi // Şərq qapısı. – 1976. – 8 noyabr.

1231. Bədii özfəaliyyət festivalı (baş məqalə) // Şərq qapısı. – 1976. – 20 yanvar.

1232. Beşillikdən beşilliyə // Şərq qapısı. – 1976. – 8 may. İliç rayonundakı 1 May və SSRİ-nin 50 illiyi adına kolxozların nailiyyətləri haqqında.

1233. Dağların sahibi kimi // Şərq qapısı. – 1976. – 25 avqust. Ordubad rayonunun Bist kəndindəki Oktyabrın 40 illiyi adına kolxozun uğurları haqqında.

1234. Əcəmi sənətinin qüdrəti // Şərq qapısı. – 1976. – 12 dekabr. Azərbaycan SSR EA-nın Naxçıvanda keçirilən səyyar elmi sessiyasında H.Razinin də çıxışı verilmişdir.

1235. Əvvəlki şöhrətin sorağında (zarisovka) // Şərq qapısı. – 1976. – 26 iyun. İliç rayonundakı M.Hüseynzadə adına kolxozun qayğıları haqqında.

1236. Geniş imkanlar dövrəsində // Şərq qapısı. – 1976. – 5 sentyabr. Ordubad rayon Bist kənd Sovetinin fəaliyyəti haqqında.

1237. İdeya mətinliyi (baş məqalə) // Şərq qapısı. – 1976. – 9 aprel. İdeoloji işin təşkili haqqında.

1238. İl ildən gözəldir (zarisovka) // Şərq qapısı. – 1976. – 11 fevral. İliç rayonundakı 1 May kolxozunun uğurları haqqında.

1239. İnsan gözəlliyi (baş məqalə) // Şərq qapısı.- 1976.- 23 oktyabr.

1240. İstirahət günləri (baş məqalə) // Şərq qapısı. – 1976. – 10 avqust.

1241. İşgüzarlıq şəraitində // Şərq qapısı. – 1976. – 4 iyul. Naxçıvan Muxtar Respublikasında fəaliyyət göstərən kənd so-

vetlərinin fəaliyyəti haqqında.
1242. Kino auditoriyası (baş məqalə) // Şərq qapısı. – 1976. – 25 iyul.
1243. Kitab ticarəti (baş məqalə) // Şərq qapısı. – 1976. – 18 iyun.
1244. Qədim şəhərin gəncliyi // Ədəbiyyat və incəsənət. – 1976. – 8 may. Naxçıvan şəhərində aparılan quruculuq işləri haqqında.
1245. Mədəniyyət qayğıları (baş məqalə) // Şərq qapısı. – 1976. – 3 fevral. İliç rayonundakı Qarxun Kənd Sovetinin mədəniyyət sahəslndə gördüyü işlər haqqında.
1246. Moskva dünyanı çağırır // Şərq qapısı. – 1976. – 24 fevral. Moskvada Azərbaycan poeziya günlərinin keçirilməsi haqqında.
1247. Nikbinlik və qürur (baş məqalə) Şərq qapısı.- 1976.- 12 oktyabr.
1248. Söz ürəkdən gələndə // Şərq qapısı. – 1976. – 29 iyul. Naxçıvanlı ədəbiyyat həvəskarlarının qələm təcrübələri haqqında.
1249. Tarla düşərgəsi (baş məqalə)// Şərq qapısı. – 1976. – 22 may.
1250. Təbiətin keşiyində // Şərq qapısı. – 1976. – 20 avqust.
1251. Uğurlu sənət yollarında // Şərq qapısı. – 1976. – 25 yanvar. H.Razinin Azərbaycan SSR Dövlət Radio və Televiziya Verilişləri Komitəsinin xalq çalğı orkestrinin dirijoru Nəriman Əzimovla müsahibəsi.
1252. Üfüqlərdən üfüqlərə (zarisovka) // Şərq qapısı. – 1976. – 5 dekabr. Naxçıvan Muxtar Respublikasının ildən ilə artan uğurları haqqında.
1253. Vaxtın dəyəri (baş məqalə) // Şərq qapısı. – 1976. – 13 iyul.
1254. Yaradıcı gənclik (baş məqalə) // Şərq qapısı. – 1976. – 12 noyabr. Naxçıvanda keçirilən bədii özfəaliyyət və xalq yaradıcılığı festivalı haqqında.

1255. Yazın xoş günləri (zarisovka) // Şərq qapısı. – 1976. – 24 mart. Şərur kolxozçularının uğurları haqqında.
1256. Zəfər soraqlı illər (zarisobka) // Şərq qapısı. – 1976. – 21 fevral. İliç rayon Siyaqut Kənd Sovetinin səmərəli fəaliyyəti haqqında.
1257. Zəhmətlə ucalan Əhməd // Şərq qapısı. – 1976. – 10 mart. Naxçıvan sovxoz texnikumunun çobanı Əhməd Mustafayevin nailiyyətləri haqqında.

1977

1258. Arpaçayın büsatı // Şərq qapısı. – 1977. – 9 avqust. Arpaçay dəryaçasının tikintisi haqqında.
1259. Bahar müjdələri // Şərq qapısı. – 1977. – 19 mart. İliç rayonundakı A.Jdanov adına kolxozda yaz-tarla işləri haqqında.
1260. Böyük mahnı bayramı // Şərq qapısı. – 1977. – 9 oktyabr. SSRİ Konstitusiyasının qəbul olunduğu gün Naxçıvan şəhərində keçirilən mahnı bayramı haqqında.
1261. Dauqova sahilində bahar // Şərq qapısı. – 1977. – 29 uyun. Yazıçının Riqa səfəri haqqında təəssüratı.
1262. Dolğun misralar axtarışında // Şərq qapısı. – 1977. – 14 oktyabr. Gənc şairlər haqqında.
1263. Əvvəlki şöhrətin sorağında // Şərq qapısı. – 1977. – 7 sentyabr. Culfa lokomotiv deposu haqqında.
1264. Gənclik romantikası // Şərq qapısı. – 1977. – 8 mart. Şərurlu tütünçü Dilarə Əliyeva haqqında.
1265. İlhamlı, ehtişamlı may // Şərq qapısı. – 1977. – 1 may.
1266. Kitab mənəvi sərvətdir // Şərq qapısı. – 1977. – 27 dekabr. “Azərkitab”ın Naxçıvan muxtar respublikasındakı mağazalarının əhaliyə xidməti haqqında.
1267. Qədim diyar gəncləşir // Kommunist. – 1977. – 16 avqust. Naxçıvan haqqında.
1268. Qızıl payızın bərəkət nəğmələri // Şərq qapısı. – 1977. – 26 noyabr. Naxçıvan muxtar respublikası əmək adamlarının qazandığı nailiyyətlər haqqında.

1269. Məqsəd gözəl olsa da // Şərq qapısı. – 1977. – 14 dekabr. Gənc yazıçılar haqqında.
1270. Nəhəng addımlar // Şərq qapısı. – 1977. – 8 iyun. Sumqayıtın sənaye müəssisələrinin uğurları haqqında.
1271. Oraq və çəkic (baş məqalə) // Şərq qapısı. – 1977. – 6 aprel. Azərbaycanda sənaye və kənd təsərrüfatının inkişafı haqqında.
1272. Sədərəklilərin yubiley töhfələri // Şərq qapısı. – 1977. – 18 oktyabr. Sədərək kəndinin kənd təsərrüfatı və ictimai-mədəni həyatındakı uğurlar haqqında.
1273. Sən Bakının qardaşısan // Şərq qapısı. – 1977. – 22 aprel. İrəvan şəhəri haqqında.
1274. Sovet vətəndaşı (baş məqalə) // Şərq qapısı. – 1977. – 13 fevral.
1275. Şöhrət pillələri // Şərq qapısı. – 1977. – 22 may. Ordubad baramaaçan fabrikinin ustası Məsumə Quluyeva haqqında.
1276. Şuşanın gəncliyi // Şərq qapısı. – 1977. – 27 aprel.
1277. Tarla düşərgəsi (baş məqalə)// Şərq qapısı. – 1977. – 21 avqust.
1278. Torpağa qayğı, torpağın səxavəti // Şərq qapısı. – 1977. – 8 sentyabr. İliç rayonundakı SSRİ-nin 50 illiyi adına kolxozun uğurları haqqında.
1279. Üfüqlərdən üfüqlərə // Şərq qapısı. – 1977. – 5 noyabr. Naxçıvan Muxtar Respublikasının tərəqqisi haqqında.
1280. Yazıçıların səyyar plenumu // Şərq qapısı. – 1977. – 5 iyul. H.Razinin Azərbaycan Yazıçılar İttfaqı Rəyasət Heyətinin Naxçıvanda keçirilən plenumunda çıxışı.
1281. Yubiley ilinin müjdələri // Şərq qapısı. – 1977. – 9 sentyabr. İliç rayonundakı 1 May kolxozunun uğurları haqqında.
1282. Zəhmət eşqi (baş məqalə) // Şərq qapısı. – 1977. – 10 mart. Naxçıvan Muxtar Respublikası zəhmətkeşlərinin nailiyyətləri haqqında.

1978

1283. Bağların şirin neməti // Şərq qapısı. – 1978. – 10 oktyabr. Ordubad Aqrar-Sənaye Bitliyinin baş direktoru H.Babayevlə müsahibə.

1284. Bura məskənidir gözəlliklərin // Şərq qapısı. – 1978. – 11 may. Şairin Şuşa şəhəri haqqında təəssüratları.

1285. Fəsillərin gözəli // Şərq qapısı. – 1978. – 22 mart. Şairin bahar fəsli haqqında düşüncələri.

1286. Həmişə günəş olsun // Sovet kəndi. – 1978. – 11 may. İliç rayonundakı N.Nərimanov adına beynəlmiləl orta məktəbdə hərbi vətənpərvərlik tərbiyəsi haqqında.

1287. İşlər, qayğılar // Şərq qapısı. – 1978. – 4 mart. Sədərək üzümçülük sovxozunun nailiyyətləri haqqında.

1288. "Odlu qövs"də Naxçıvan çiçəkləri // Şərq qapısı. –1978. – 28 dekabr. 1943-cü ildə Kursk və Belqorod şəhərlərinin arasında yerləşən Proxorovka kəndində tank döyüşlərində naxçıvanlı döyüşçülərin iştirakı haqqında.

1289. Sizi deyib gəlmişəm // Şərq qapısı.- 1978.- 19 sentyabr. Naxçıvan şəhərinin baş memarı Q.Cəfərovla müsahibə.

1290. Yazıçı və həyat: Üçüncü baharın qayğıları // Şərq qapısı. – 1978. – 12 fevral. İliç rayonundakı 1 May kolxozunun növbəti beşilliyin üçüncü ilindəki uğurları haqqında.

1291. Yazıçı və həyat: Zümrüd salxımların nəğməsi // Şərq qapısı. – 1978. – 12 iyul. İliç rayon Sədərək kənd sovxozunun üzümçülərinin uğurları haqqında.

1292. Zəfərlər sorağında // Şərq qapısı.- 1978.- 2 sentyabr. Azərbaycan KP İliç Rayon Komitəsinin birinci katibi C.Həsənovla müsahibə.

1979

1293. Beşillikdən beşilliyə: Dördüncü baharın üfüqləri // Şərq qapısı. – 1979. – 21 mart. Növbəti beşilliyin dördüncü ilində Naxçıvan Muxtar Respublikasının uğurları haqqında.

1294. Böyük dostluğun nümayişi // Şərq qapısı. – 1979. – 6

oktyabr.
Azərbaycanda Ukrayna SSR ədəbiyyat və incəsənət günlərinin iştirakçılarının Naxçıvanda qarşılanması haqqında.
1295. Cığırlar yola dönür // Şərq qapısı. – 1979. – 4 sentyabr. İliç rayonundakı SSRİ-nin 50 illiyi adına kolxozun briqadiri Bağır Nağıyevin uğurları haqqında.
1296. Dostluğun parlaq nümayişi // Şərq qapısı. – 1979. – 7 oktyabr. Azərbaycanda Ukrayna SSR ədəbiyyat və incəsənət günlərinin iştirakçıları ilə Naxçıvanda təntənəli görüş gecəsində H.Razinin də çıxışı verilib.
1297. Dostluğun parlaq nümayişi (baş məqalə) // Şərq qapısı. – 1979. – 9 iyun. Özbəkistan SSR ədəbiyyat və incəsənət günlərinin iştirakçıları Naxçıvanda.
1298. Ekran və mənəvi tərbiyə // Şərq qapısı. – 1979. – 26 iyul.
1299. Həmişə ön cərgədə // Şərq qapısı. – 1979. – 15 may. İliç rayonundakı SSRİ-nin 50 illiyi adına kolxozun uğurları haqqında.
1300. Xankəndində // Şərq qapısı. – 1979. – 12 iyul.
Xankəndində aparılan quruculuq işləri haqqında.
1301. İdeya mətinliyi (baş məqalə) // Şərq qapısı. – 1979. – 7 iyun.
1302. İllər və nəsillər // Şərq qapısı. – 1979. – 6 noyabr.
Sovet dövründə Azərbaycanın, o cümlədən Naxçıvanın tərəqqisi haqqında.
1303. İpək kələflərin mahnısı // Şərq qapısı. – 1979. – 1 mart. Ordubad ipək fabrikində işləyən Əsəd Əsədovun ailəsinin uğurları haqqında.
1304. Kənd klubu (baş məqalə) // Şərq qapısı. – 1979. – 26 yanvar.
1305. Kənddə yaz qayğıları (baş məqalə) // Şərq qapısı. – 1979. – 2 fevral.
1306. Kino sənətimizin təntənəsi // Şərq qapısı. – 1979. – 28 avqust. SSRİ-də, o cümlədən Azərbaycanda kino sənətinin

inkişafı haqqında.
1307. Qədim şəhərin gəncliyi // Şərq qapısı. – 1979. – 5 sentyabr. Culfa rayonunda abadlıq və mədəni quruculuq işləri haqqında.
1308. Mən sovet vətəndaşıyam // Şərq qapısı. – 1979. – 4 mart. Sovet vətəndaşının hüquq və vəzifələri haqqında.
1309. Mənəvi gözəllik // Şərq qapısı. – 1979. – 26 oktyabr.
1310. Mənəvi kamillik (baş məqalə) // Şərq qapısı. – 1979. – 25 may.
1311. Mənəvi tərbiyə (baş məqalə) // Şərq qapısı. – 1979. – 25 fevral.
1312. Naxçıvan Şəhər Partiya Komitəsinin plenumu // Şərq qapısı. – 1979. – 1 aprel.
1313. Nəsillərin nəğməsi // Şərq qapısı. – 1979. – 30 oktyabr. Ordubad ipək fabrikində işləyən Sadiqovlar ailəsinin uğurları haqqında.
1314. Nəşriyyatların yeni il töhfələri // Şərq qapısı. – 1979. – 25 dekabr. Azərbaycan nəşriyyatlarının çap etdiyi yeni kitablar haqqında məlumat.
1315. Şəhərin yay qayğıları (baş məqalə) // Şərq qapısı. – 1979. – 27 iyun. Naxçıvan şəhərinin yay qayğıları ilə bağlı şairin arzu və təklifləri.
1316. Təntənəli yubiley gecəsi // Şərq qapısı. – 1979. – 7 yanvar. Azərbaycan SSR xalq artisti İ.Həmzəyevin anadan olmasının 70 illiyi münasibətilə C.Məmmədquluzadə adına Naxçıvan Dövlət Musiqili Dram Teatrında keçirilən təntənəli yubiley gecəsi haqqında.
1317. Tərəqqi yollarında (baş məqalə) // Şərq qapısı. – 1979. – 27 aprel. Azərbaycanın keçdiyi tərəqqi yolları haqqında.
1318. Vicdan və ləyaqət (baş məqalə) // Şərq qapısı. – 1979. – 23 avqust.
1319. Yaraşıq və ehtişam // Şərq qapısı. – 1979. – 1 may.
1320. Yekun konsertinə dair mülahizələr // Şərq qapısı. –

1979. – 23 dekabr. Naxçıvanda keçirilən festivalda Naxçıvan muxtar respublikasının bədii özfəaliyyət kollektivlərinin yekun konserti haqqında.

1321. Zəfər müjdəli illər // Şərq qapısı. – 1979. 19 sentyabr. H.Razinin Azərbaycan KP Ordubad Rayon Komitəsinin birinci katibi F.Heydərovla müsahibəsi.

1980

1322. 60 bahar nəğməsi // Sovet Naxçıvanı.- 1980.- 30 dekabr.

1323. Bağlarda mahnı səsi // Sovet Naxçıvanı. – 1980. – 1 oktyabr.

1324. Əliqulu Qəmküsarın yubiley gecəsi // Sovet Naxçıvanı. – 1980. – 17 dekabr.

1325. Geniş üfüqlərə doğru // Sovet Naxçıvanı. – 1980. – 22 aprel. Naxçıvanın Lenin prospekti haqqında.

1326. Gözəllik və zəhmət sərgisi // Leninçi.- 1980.- 26 iyul. Lənkəranın təbii gözəllikləri və ictimai-mədəni həyatı haqqında.

1327. Gözəllik və zəhmət sərgisi // Sovet Naxçıvanı. – 1980. – 1 May. Zəhmətkeşlərin Beynəlxalq Həmrəyliyi günü münasibətilə.

1328. Xalq yaradıcılığı (baş məqalə) // Sovet Naxçıvanı. – 1980. – 13 fevral.

1329. Qəribə əhvalatlar // Sovet Naxçıvanı. – 1980. – 18 sentyabr. Babək rayonunun təşkilat və müəssisələrində baş verən bəzi neqativ hallar haqqında.

1330. Qəribə əhvalatlar // Sovet Naxçıvanı. – 1980. – 23 sentyabr.

1331. Qəribə əhvalatlar // Sovet Naxçıvanı. – 1980. – 3 oktyabr. İliç, Şahbuz və Culfa rayonlarının bəzi kolxozlarında rast gəlinən bəzi nöqsanlar haqqında.

1332. Qəribə əhvalatlar // Sovet Naxçıvanı. – 1980. – 13 noyabr. Naxçıvan şəhəri, Culfa və Şahbuz rayonlarında baş verən bəzi neqativ hallar haqqında.

1333. Naxçıvana qonaq gəlin, dostlar // Sovet Naxçıvanı. – 1980. Bakıda Naxçıvan günlərinə həsr edilmiş xüsusi nömrə.

1334. Naxçıvanda məhsul bayramı // Sovet Naxçıvanı. – 1980.

– 5 dekabr.
1335. Ömür büsatının zirvəsi: Toyların gözəlliyi qorunmalıdır // Sovet Naxçıvanı. – 1980. – 10 sentyabr.
1336. Tariximizin səhifələri // Sovet Naxçıvanı. – 1980. – 21 may. C.Cabbarlı adına Yerevan Azərbaycan Teatrının Naxçıvanda qastrol tamaşaları haqqında.
1337. Yaxşı əhval-ruhiyyə (baş məqalə) // Sovet Naxçıvanı. – 1980. – 13 aprel.
1338. Yüksəliş romantikası // Sovet Naxçıvanı. – 1980. – 25 aprel. Naxçıvan muxtar respublikasının ümumi inkişafı haqqında.
1339. Zəhmətin bərəkət sərgisi // Sovet Naxçıvanı. – 1980. – 14 avqust. Naxçıvan MSSR-nın 50 illiyi adına sovxozun uğurları haqqında.

1981

1340. Bərəkət mövsümü // Sovet Naxçıvanı. – 1981. – 3 sentyabr. İliç rayonundakı Frunze adına kolxozun nailiyyətləri haqqında.
1341. Bərəkət sorağında // Sovet Naxçıvanı. – 1981. – 6 iyun. İliç rayonundakı M.İ.Kalinin adlna kolxozun tərəvəzçiləri haqqında.
1342. Geniş üfüqlərə doğru (yazıçının qeydləri) // Sovet Naxçıvanı. – 1981. – 18 iyun. Şüvəlanda yazıçıların yaradıcılıq evinin açılışı haqqında.
1343. İşıq və yaraşıq sərgisi // Sovet Naxçıvanı. – 1981. – 2 may. Zəhmətkeşlərin 1 May Beynəlxalq Həmrəyliyi günü münasibətilə.
1344. Nurlu, uğurlu illər // Sovet Naxçıvanı. – 1981. – 28 yanvar. Naxçıvan muxtar respublikası zəhmətkeşlərinin yeni uğurlara doğru əzmkarlığı haqqında.
1345. Salam, gələcək illər // Sovet Naxçıvanı. – 1981. – 1 yanvar.
1346. Şöhrət pillələri // Sovet Naxçıvanı. – 1981. – 6 mart. Sosialist Əməyi Qəhrəmanı Yusif İsmayılov haqqında.
1347. Tükənməz ilham qaynağı // Sovet Naxçıvanı. – 1981. –

1 noyabr. Maxçıvan muxtar respublikasında siyasi fəallıq, əmək coşqunluğu və mütəşəkkillik haqqında.
1348. "Yazıçı" nəşriyyatının oxucular konfransı // Sovet Naxçıvanı. – 1981. – 30 oktyabr. "Yazıçı" nəşriyyatının Naxçıvanda keçirilən konfransı haqqında.
1349. Yüksəliş romattikası // Sovet Naxçıvanı. – 1981. – 9 aprel. Naxçıvan muxtar respublikasında yaradıcı ziyalıların məhsuldar yaradıcılığı haqqında.
1350. Zirvələrdən zirvələrə // Sovet Naxçıvanı. – 1981. – 23 fevral. Azərbaycan, o cümlədən Naxçıvan MSSR-nin tərəqqisi haqqında.

1982

1351. Bağların şirinlik mövsümü // Sovet Naxçıvanı. – 1982. – 10 avqust. İliç rayonundakı H.Aslanov adına kolxozun üzümçülərinin uğurları haqqında.
1352. Baharın səsi gəlir // Sovet Naxçıvanı. – 1982. – 13 fevral. İliç rayon Maxta kəndində bağarın becərilməsi haqqında.
1353. Bolluq və bərəkət mövsümü // Sovet Naxçıvanı. – 1982. – 15 sentyabr. İliç rayonunun Maxta kənd zəhmətkeşlərinin uğurları haqqında.
1354. Deyin, gülün, balalar // Sovet Naxçıvanı. – 1982. – 31 iyul. Ordubadın Dırnıs kəndinda fəaliyyət göstərən"Sağlamliq" pioner düşərgəsi haqqında.
1355. Əl işdən soyumur // Sovet Naxçıvanı. – 1982. – 23 fevral. İliç rayonundakı1May kolxozunun yaz-tarla işlərinə hazırlığı haqqında.
1356. Görkəmli şairin xatirəsinə ehtiram // Sovet Naxçıvanı. – 1982. – 5 noyabr. H.Cavidin cənazəsinin qalıqlarının İrkutskidən Naxçıvana gətirilməsi münasibətilə keçirilən dəfn mərasimi və digər tədbirlər haqqında.
1357. Günəşdən damcılar // Sovet Naxçıvanı. – 1982. – 19 avqust. Naxçıvan rayonundakı S.Orconikidze adına sovxozun nailiyyətləri haqqında.

1358. Həyatın keşiyində // Sovet Naxçıvanı. – 1982. – 20 iyun. Naxçıvan Doğum Evinin həkimi Nüşabə Əliyeva haqqında.
1359. İlin sənətkarlıq mövsümü // Sovet Naxçıvanı. – 1982. – 1 May. Zəhmətkeşlərin Beynəlxalq Həmrəylik günü haqqında düşüncələr.
1360. İllər, zəfərli illər // Sovet Naxçıvanı.- 1982.- 21 dekabr. H.Razinin İliç Rayon Partiya Komitəsinin birinci katibi T.Əliyevlə müsahibəsi.
1361. Mirzə Fətəli Axundzadənin anadan olmasının 170 illiyi münasibətilə Naxçıvanda keçirilən yubiley gecəsi haqqında // Sovet Naxçıvanı. – 1982. – 17 oktyabr.
1362. Naxçıvan MR Vilayət Partiya Komitəsində qəbul // Sovet Naxçıvanı. – 1982. – 13 oktyabr. Yazıçılar və gənc ədəbiyyat həvəskarları ilə görüş haqqında.
1363. Səmərəli yaradıcılıq əməkdaşlığı // Sovet Naxçıvanı. – 1982. – 9 iyun. H.Razinin Azərbaycan Akademik Dram Teatrında H.Cavidin "İblis" faciəsini tamaşaya hazırlayan rejissor Azərbaycan SSR xalq artisti Ə.Şərifovla müsahibəsi.
1364. Sevən, sevilən sənətkar: H.Cavid-100 // Sovet Naxçıvanı. – 1982. – 9 aprel. H.Razinin Azərbaycan Teatr Cəmiyyəti İdarə Heyətinin sədri Ş.Bədəlbəyli ilə H.Cavid haqqında müsahibəsi.
1365. Şöhrət bərpa olunur // Sovet Naxçıvanı. – 1982. – 27 oktyabr. Ordubad xalq teatrı haqqında.
1366. Şuşanın cavanlıq büsatı // Sovet Naxçıvanı. – 1982. – 11 may.
1367. Tonqal başında // Sovet Naxçıvanı. – 1982. – 27 sentyabr. Culfa rayonundakı H.Cavid adına sovxozun heyvandarlarının nailiyyətləri haqqında.
1368. Torpağın ətri // Sovet Naxçıvanı. – 1982. – 11 sentyabr. İliç rayonundakı S.Vurğun adına sovxozun uğurları haqqında.
1369. Torpağın gözəllik büsatı // Sovet Naxçıvanı. – 1982. – 28 aprel. Naxçıvan muxtar respublikasının şəhər və kəndlərinin inkişafı haqqında.

1370. Ucalıq // Sovet Naxçıvanı. – 1982. – 19 yanvar. Naxçıvanda 102 nömrəli mexanikləşdirilmiş səyyar dəstədə bənnalar briqadasının başçısı Yunis Məmmədovun əmək fəaliyyəti haqqında.
1371. Unudulmaz sənətkar // Sovet Naxçıvanı. – 1982. – 8 iyul. H.Cavidin əsərlərinin səhnə təcəssümünə aid Azərbaycan SSR xalq artisti A.Gəraybəylinin xatirələri haqqında.
1372. Yazıçılar Babək rayonunda // Sovet Naxçıvanı. – 1982. – 13 avqust. Naxçıvan yazıçılarının Babək rayon zəhmətkeşləri ilə görüşü haqqında.
1373. Yazıçılar Culfa rayonunda // Sovet Naxçıvanı. – 1982. – 21 avqust. Naxçıvan yazıçılarının Culfa rayon zəhmətkeşləri ilə görüşü haqqında.
1374. Yazıçılar İliç rayonunda // Sovet Naxçıvanı.- 1982.- 8 avqust. Naxçıvan yazıçılarının İliç rayonunun zəhmətkeşləri ilə görüşü haqqında.
1375. Yüksəliş romantikası // Sovet Naxçıvanı. – 1982. – 10 oktyabr. İliç rayonundakı SSRİ-nin 50 illiyi adına kolxozun uğurları haqqında.
1376. Zirvələr sorağında // Sovet Naxçıvanı. – 1982. – 16 iyun. Dağlıq Qarabağın Çarpaz kənd üzümçülərinin uğurları haqqında.

1983

1377. Bacılar, qardaşlar, oğullar, qızlar // Sovet Naxçıvanı. – 1983. – 19 aprel. İliç rayonunun kolxoz və sovxozlarında qazanılan uğurlar haqqında.
1378. Beşilliyin qabaqcılları ilə söhbətlər // Sovet Naxçıvanı. – 1983. – 8 fevral. Naxçıvan Alt Trikotaj Fabrikinin işçisi Firəngiz Fərəcova, Babək rayonundakı S.Orconikidze adına sovxozun sağıcısı Günəş Cahangirova və İliç rayonundakı SSRİ-nin 50 illiyi adına kolxozun üzümçüsü Vəsilə Məmmədovanın nailiyyətləri haqqında.
1379. Beşilliyin qabaqcılları // Sovet Naxçıvanı. – 1983. – 8 mart. Ordubad Konserv Zavodunun işçisi Fəridə Fətullayeva,

İliç rayonunun üzümçüsü Fatma Nağıyeva və Naxçıvan Tikiş Fabrikinin ustası Leyla Abbasovanın nailiyyətləri haqqında.
1380. Beşilliyin qabaqcılları: Ömrün səhifələri Sovet Naxçıvanı. – 1983. – 30 aprel.
1381. Beşilliyin qabaqcılları haqqında söhbətlər // Sovet Naxçıvanı. – 1983. – 6 aprel. Şərur və Culfa kolxozçularının, həmçinin Babək rayonu heyvandarlarının uğurları haqqında.
1382. Bərəkət qaynaqları // Sovet Naxçıvanı. – 1983. – 18 mart. İliç rayonundakı A.Jdanov adına kolxozun nailiyyətləri haqqında.
1383. Bir ömrün səhifələri // Sovet Naxçıvanı. – 1983. – 11 mart. İliç rayonundakı M.İ.Kalinin adına kolxozun briqadiri İbrahim İbrahimovun əmək cəbhəsindəki uğurları haqqında.
1384. Böyük sənətkar yad edilir // Sovet Naxçıvanı. – 1983. – 27 aprel. Naxçıvan Poeziya Teatrında H.Cavidə həsr olunmuş ədəbi-bədii gecə haqqında.
1385. Coşğun ilham qaynaqları // Sovet Naxçıvanı. – 1983, - 27 may. İliç (Şərur) rayonunun iqtisadiyyatı, mədəniyyəti və kənd təsərrüfatının inkişafı haqqında.
1386. Ərzaq proqramının parametrləri // Sovet Naxçıvanı. – 1983. – 25 fevral. İliç rayonundakı S.Vurğun adına sovxozun, Şahbuz rayonundakı Qırmızı Oktyabr adına kolxozun, Ordubad rayonundakı 26 Bakı Komissarı adına sovxozun nailiyyətləri haqqında.
1387. Əsəb sınaqları (replika) // Sovet Naxçıvanı. – 1983. – 15 oktyabr. Naxçıvanda telefon xətlərinin yaxşı işləməməai haqqında
1388. Həmişə ön cərgədə // Sovet Naxçıvanı. – 1983. – 7 iyul. Naxçıvan muxtar respublikasının sənaye, kənd təsərrüfatı və mədəni quruculuq sahəsindəki nailiyyətləri haqqında.
1389. Həyat və yaradıcılıq (baş məqalə) // Sovet Naxçıvanı. – 1983. – 11 oktyabr. Naxçıvandakı yaradıcı ziyalıların, təşkilatların fəaliyyətindəki uğurlar, onların problemləri və qayğıları haqqında.

1390. Maraqlı görüşlər, xoş təəssüratlar // Sovet Naxçıvanı. – 1983. – 14 iyul. Naxçıvan Respublika Gənc Turistlər Stansiyasının fəaliyyəti haqqında.
1391. Məişət estetikası (baş məqalə) // Sovet Naxçıvanı. – 1983. – 8 sentyabr.
1392. Məktəblilərin mahnı və rəqs bayramı // Sovet Naxçıvanı. – 1983. – 11 may.
1393. Mənəvi gözəllik (baş məqalə) // Sovet Naxçıvanı. – 1983. – 10 avqust.
1394. Sabahın məhsulu üçün // Sovet Naxçıvanı. – 1983. – 13 dekabr.
1395. Şəhər mövzusunda // Sovet Naxçıvanı. – 1983. – 14 iyun. Naxçıvan şəhərində kommunal xidməti sahəsindəki bəzi nöqsanlar haqqında.
1396. Şuşanın büsatı // Sovet Naxçıvanı. – 1983. – 25 oktyabr.
1397. "Taşkend okşomi" həmyerlimiz haqqında // Sovet Naxçıvanı.- 1983.- 4 avqust. Sulaymon Raxmon adlı Daşkəndli müəllifin şair Vaqif Məmmədova həsr olunan Taşkent-şaxarlarinq şoxiyu dilrabosi" məqaləsi ("Taşkent okşomi" qəzeti, 19 iyul 1983) haqqında məlumat verilir.
1398. Tarla düşərgəsi (baş məqalə) // Sovet Naxçıvanı. – 1983. – 9 iyun.
1399. Vətəndaşlıq borcu (baş məqalə) // Sovet Naxçıvanı. – 1983. – 9 dekabr.
1400. Yaradıcılıq və həyat (baş məqalə) // Sovet Naxçıvanı. – 1983. – 25 avqust.

1984

1401. Arzular və qayğılar // Sovet Naxçıvanı. – 1984. – 12 fevral. Şahbuz rayonunun iqtisadiyyatı və mədəni quruculuq sahəsindəki uğurları haqqında.
1402. Bağların bərəkət palitrası (zarisovka) // Sovet Naxçıvanı. – 1984, - 6 oktyabr. İliç rayonunun Maxta kəndində üzüm bağlarının becərilməsi haqqında.

1403. Bərəkət mövsümü // Sovet Naxçıvanı. – 1984, - 19 sentyabr.
1404. Cəbhə yollarında // Sovet Naxçıvanı. – 1984, - 5 sentyabr. Azərbaycanlıların İkinci Dünya müharibəsində iştirakı haqqında.
1405. Ədəbiyyat və incəsənət xəbərləri // Sovet Naxçıvanı. – 1984. – 15 aprel.
1406. Ədəbiyyat və incəsənət xəbərləri // Sovet Naxçıvanı. – 1984. – 15 may.
1407. Əmək və bədii yaradıcılıq (baş məqalə) // Sovet Naxçıvanı. – 1984. – 27 yanvar.
1408. Əməyin romantikası // Sovet Naxçıvanı. – 1984. – 29 sentyabr.
1409. Günəşə açılan səhərlər (zarisovka) // Sovet Naxçıvanı. – 1984, - 17 noyabr. Naxçıvan MSSR –nin 60 illiyi münasibətilə.
1410. Xoş gəlmisiniz, Araz üstə Naxçıvana / Naxçıvan MSSR (albom). Bakı: İşıq, 1984, s.12-17.
Naxçıvan haqqında ümimi məlumat.
1411. İllər və sahillər // Sovet Naxçıvanı. – 1984, - 24 oktyabr. Bakıda keçirilən Naxçıvan günləri haqqında.
1412. Kənd klubları (baş məqalə) // Sovet Naxçıvanı. – 1984, - 8 iyul.
1413. Məişət və estetika (baş məqalə) // Sovet Naxçıvanı. – 1984. – 8 may.
1414. Nurlu, uğurlu yollar (zarisovka) // Sovet Naxçıvanı. – 1984. – 28 aprel.
Azərbaycan, o cüsmlədən Naxçıvan MSSR-nin tərəqqisi haqqında şairin düşüncələri.
1415. Repertuar və sənətkarlıq (baş məqalə) // Sovet Naxçıvanı. – 1984, - 22 avqust.
1416. Şəfqət və dəyanət // Sovet Naxçıvanı. – 1984. – 15 yanvar. Naxçıvan şəhərindəki 156 nömrəli aptekin əhaliyə nümunəvi xidməti haqqında.

1417. Tarla düşərgəsi // Sovet Naxçıvanı. – 1984, - 26 iyun.
1418. Ucalıq estafedi (zarisovka) // Sovet Naxçıvanı. – 1984. – 1 yanvar.. Şairin yeni il düşüncələri.
1419. Yaradıcılıq və həyat (baş məqalə) // Sovet Naxçıvanı. – 1984. – 4 aprel.
1420. Yubiley bukleti // Sovet Naxçıvanı. – 1984. – 14 fevral. Azərbaycan Yazıçılar İttifaqı Naxçıvan şöbəsinin H.Cavidin 100 illiyi münasibətilə hazırladığı buklet haqqında.
1421. Yubiley qarşısında // Sovet Naxçıvanı. – 1984, - 15 noyabr. Naxçıvan MSSR–nin 60 illiyi münasibətilə keçirilən müxtəlif tədbirlər haqqında.
1422. Zəhmət eşqi (baş məqalə) // Sovet Naxçıvanı. – 1984. – 25 aprel.
1423. Zəhmət eşqi (bas məqalə) // Sovet Naxçıvanı. – 1984, - 26 dekabr.

1985

1424. Asudə vaxtın dəyəri // Sovet Naxçıvanı. – 1985, - 23 avqust.
1425. Aydın şüurun işığında // Sovet Naxçıvanı. – 1985, - 6 iyun.
Sərxoşluğun cəmiyyətdə törətdiyi fəsadlar haqqında.
1426. Bahar qayğıları (baş məqalə) // Sovet Naxçıvanı. – 1985, - 6 aprel.
1427. Baharın səsi gəlir // Sovet Naxçıvanı. – 1985, - 17 fevral.
1428. Beşinci bahar // Sovet Naxçıvanı. – 1985. – 22 mart.
Naxçıvan MSSR-nin zəhmətkeşlərinin beşilliyin növbəti ilini böyük uğurlarla qarşılaması haqqında.
1429. Beşinci baharın qayğıları // Sovet Naxçıvanı. – 1985, - 15 may. İliç rayon zəhmətkeşlərinin XI beşilliyin son ilinə hazırlığı haqqında.
1430. Beşillikdən beşilliyə // Sovet Naxçıvanı. – 1985, - 27 dekabr.
1431. Bədii özfəaliyyət və repertuar (baş məqalə) // Sovet

Naxçıvanı. – 1985, - 18 aprel.
1432. Böyük alimin yubileyi şərəfinə // Sovet Naxçıvanı. – 1985, - 18 dekabr. Akademik Y.Məmmədəliyevin 80 illiyi münasibətilə Naxçıvanda keçirilən tədbirlər haqqında.
1433. Cəbhədən cəbhəyə - 40 // Sovet Naxçıvanı. – 1985, - 20 yanvar. İkinci Dünya müharibəsi haqqında.
1434. Dağ yolunda söhbət // Sovet kəndi. – 1985. – 31 oktyabr. Sədərək kəndindəki üzümçülük sovxozunun uğurları haqqında.
1435. Ədəbiyyat və incəsənət xəbərləri // Sovet Naxçıvanı. – 1985, - 11 aprel; 30 may; 26 iyun; 9 avqust; 28 avqust; 24 oktyabr.
1436. Əl işdən soyumaz, ürək arzudan // Sovet Naxçıvanı. – 1985, - 19 iyul. Ordubad rayonunun kənd təsərrüfatı və mədəni quruculuq sahəsindəki nailiyyətləri haqqında.
1437. Əmək bəxt ulduzudur // Sovet Naxçıvanı. – 1985, - 14 fevral. Şahbuz rayonunun Biçənək kənd zəhmətkeşlərinin nailiyyətləri haqqında.
1438. Əmək və yaradıcılıq // Sovet Naxçıvanı. – 1985, - 17 yanvar.
1439. Geniş üfüqlərə doğru // Sovet Naxçıvanı. – 1985, - 30 noyabr. Sovet İttifaqı Kommunist Partiyasının XXVII qurultayına aid sənədlərin əhali tərəfindən müzakirəsi və öyrənilməsi haqqında.
1440. Günəşli yollarda // Sovet Naxçıvanı. – 1985, - 28 iyul. Naxçıvan haqqında.
1441. Xatirə dəftərindən / H.Razi. Sahil həsrəti (şeirlər və poemalar).- Bakı: Yazıçı, 1985.- s.5-9.
Şair həyat və yaradıcılıq yolu haqqında qısa məlumat verir.
1442. Kənd ziyalısı (baş məqalə) // Sovet Naxçıvanı. – 1985, - 5 noyabr.
1443. Qələbənin astanasında (yol qeydləri) // Sovet Naxçıvanı. – 1985, - 12 fevral. Şairin cəbhə xatirələri.
1444. Qələbəyə həsr edilmiş görüş // Sovet Naxçıvanı. – 1985,

- 22 fevral. Naxçıvan yazıçılarının Naxçıvanının daxili işlər orqanlarının əməkdaşları ilə görüşü haqqında.
1445. Məktəb islahatı (dəyirmi stol arxasında) // Sovet Naxçıvanı.-1985 – 11 iyul.
1446. "Odlu qövs"də Naxçıvan çiçəkləri. (Cəbhə etüdləri) // Sovet Naxçıvanı. – 1985. – 27 mart. İkinci Dünya müharibəsində iştirak edən naxçıvanlı döyüşçülərin rəşadəti haqqında.
1447. Sabaha tükənməz inamla // Sovet Naxçıvanı. – 1985, - 5 dekabr. Naxçıvan MSSR zəhmətkeşlərinin Sov. İKP-nin XXVII qurultayını yüksək göstəricilərlə qarşılamaq niyyəti haqqında.
1448. Sabahın xeyir, təzə il // Sovet Naxçıvanı. – 1985, - 1 yanvar.
1449. Sağlam məişət uğrunda (baş məqalə) // Sovet Naxçıvanı. – 1985, - 26 sentyabr.
1450. Səhiyyə xidməti günün tələbidir // Sovet Naxçıvanı. – 1985, - 24 sentyabr.
1451. Sovet xalqının böyük rəşadəti // Sovet Naxçıvanı. – 1985, - 10 may.
1452. Tarla düşərgəsi (baş məqalə) // Sovet Naxçıvanı. – 1985, - 19 iyun.
1453. Təbiət və biz (baş məqalə) // Sovet Naxçıvanı. – 1985, - 17 iyul.
1454. Torpağın ətri // Sovet Naxçıvanı. – 1985, - 13 avqust. İliç rayonundakı SSRİ-nin 50 illiyi adına kolxozun nailiyyətləri haqqında.

1986

1455. Bahar qayğıları (baş məqalə) // Sovet Naxçıvanı. – 1986, - 18 aprel.
1456. Elin gözü, elin sözü // Sovet Naxçıvanı. – 1986, - 4 iyul. Zəhmətsiz gəlirlərə qarşı mübarizə haqqında.
1457. Ədəbiyyat və incəsənət xəbərləri // Sovet Naxçıvanı. – 1986, - 13 iyun; 12 iyul.
1458. Günəşlə bir sırada (zarisovka) // Sovet Naxçıvanı. –

1986, - 25 fevral. İnsanların fədakarlığı, əzmi və gələcəyə ümidi haqqında şairin düşüncələri.
1459. Xoş gəlmisən, bahar (zarisovka) // Sovet Naxçıvanı. – 1986, - 21 mart.
1460. İnam və nikbinlik (baş məqalə) // Sovet Naxçıvanı. – 1986, - 3 yanvar.
1461. Qurultaydan qurultaya (zarisovka) // Sovet Naxçıvanı. – 1986, - 4 yanvar.
1462. Mədəniyyət bayramı ərəfəsində // Sovet Naxçıvanı. – 1986, - 23 oktyabr. C.Məmmədquluzadə adına Naxçıvan Dövlət Musiqili Dram Teatrının direktoru R.Bağırovla müsahibə.
1463. Mədəniyyət xəbərləri // Sovet Naxçıvanı. – 1986, - 15 sentyabr.
1464. Məqsəd aydınlığı (baş məqalə) // Sovet Naxçıvanı. – 1986, - 29 noyabr.
1465. Mənəvi ucalıq (baş məqalə) // Sovet Naxçıvanı. – 1986, - 5 sentyabr.
1466. Nurlu, uğurlu yollar (zarisovka) // 1986.- 6 noyabr. Naxçıvan MSSR-in tərəqqisi haqqında.
1467. Ömrün bahar çağında // Sovet Naxçıvanı. – 1986, - 14 dekabr. Naxçıvan muxtar respublikasında yaşayan gənclərin fəaliyyəti haqqında.
1468. Sabahınız xeyir (zarisovka) // Sovet Naxçıvanı. – 1986, - 1 may.
1469. Sosialist həyat tərzi və yaradıcılıq (dəyirmi stol arxasında söhbət) // Sovet Naxçıvanı. – 1986, - 14 fevral. “Sovet Naxçıvanı” qəzetinin redaksiyasının Azərbaycan Yazıçılar İttifaqı Naxçıvan şöbəsi ilə birlikdə keçirdiyi dəyirmi stolda H.Razinin də çıxışı verilib.
1470. Təbiət və biz // Sovet Naxçıvanı. – 1986, - 28 avqust. Ekoloji problemlər haqqında.
1471. Üfüqlərdən üfüqlərə (baş məqalə) // Sovet Naxçıvanı. – 1986, - 31 dekabr. 1986-cı ilin Naxçıvan MSSR-in iqtisadi hə-

yatında uğurlu bir il olması və yeni il arzuları.
1472. Yenidənqurma və yaradıcılıq (baş məqalə) // Sovet Naxçıvanı. – 1986, - 10 oktyabr.
1473. Yeniləşmə, sürət və keyfiyyət yolu(dəyirmi stol) // Sovet Naxçıvanı. – 1986, - 11 mart. İliç rayon Partiya Komitəsinin əmək qabaqcılları ilə ziyalıların dəyirmi stol arxasındakı söhbətində H.Razinin də çıxışı verilib.

1987

1474. Arzular və qayğılar // Sovet Naxçıvanı. – 1987. – 14 may. İliç rayonundakı M.N.İ.Kalinin adına kolxozun ferma işçisi İsa Quluyevin səmərəli fəaliyyəti haqqında.
1475. Atalar və oğullar // Sovet Naxçıvanı. – 1987. – 3 yanvar. Şərur rayonnun Keşdaz kənd kolxozunun briqadiri Fətulla Məmmədov haqqında.
1476. Aşkarlıq və sənət (baş məqalə) // Sovet Naxçıvanı.- 1987.- 25 dekabr.
1477. Böyük şairin xatirə gecəsi // Sovet Naxçıvanı.- 1987.- 11 fevral. A.S.Puşkinin anadan olmasının 150 illiyi münasibətilə Azərbaycan Yazıçılar İttifaqı və Naxçıvan Dövlət Pedaqoji İnstitutunun birlikdə keçirdiyi ədəbi-bədii gecə haqqında.
1478. Çörəyi ver çörəkçiyə // Sovet Naxçıvanı.- 1987.- 3 sentyabr. Kadr seçməkdə diqqətli və məsuliyyətli olmağın zəruriliyi haqqında.
1479. Ədəbi-bədii axşam // Sovet Naxçıvanı.- 1987.- 14 avqust. Naxçıvanda Xirosima və Naqasaki qurbanları ilə həmrəylik həftəsinə həsr edilmiş ədəbi-bədii gecə haqqında.
1480. Fərəhli illər // Sovet Naxçıvanı. – 1987.- 1 yanvar. Yeni il münasibətilə şairin düşüncələri.
1481. Fikir təzələnsin, söz təzələnsin // Sovet Naxçıvanı. – 1987. – 29 noyabr. Gənc şairlər haqqında.
1482. Gözəlliyin sorağında (baş məqalə) // Sovet Naxçıvanı.- 1987.- 24 iyun.
1483. Həyat və yaradıcılıq (baş məqalə) // Sovet Naxçıvanı.-

26 iyul.
1484. Xalq yaradıcılığı (baş məqalə) // Sovet Naxçıvanı.- 1987.-23 yanvar.
1485. İncəsənətimizin böyük bayramı // Sovet Naxçıvanı.- 1987.-16 iyun. C.Məmmədquluzadə adına Naxçıvan Dövlət Musiqili Dram Teatrının 100 illiyi münasibətilə keçirilən təntənəli yubiley mərasimi haqqında.
1486. İnsan amili (baş məqalə) // Sovet Naxçıvanı.- 1987.-15 fevral.
1487. Kino auditoriyası (baş məqalə) // Sovet Naxçıvanı.- 1987.-16 oktyabr.
1488. Qədim şəhərin cavanlığı // Sovet Naxçıvanı. – 1987. – 13 dekabr. Naxçıvan şəhərinin abadlaşdırılmasına diqqətin artırılmasının zıruriliyindən bəhs olunur.
1489. Qüdrətli sənətkara el məhəbbəti // Sovet Naxçıvanı.- 1987.-26 iyun. Naxçıvan Şəhər Mədəniyyət Sarayında M.Ə.Sabirin anadan olmasının 125 illiyi münasibətilə keçirilən ədəbi-bədii gecə haqqında.
1490. Məişət estetikası // Sovet Naxçıvanı.- 1987.-6 mart.
1491. Mübariz sənət // Sovet Naxçıvanı.- 1987.-13 iyun. Naxçıvan teatrının 100 illiyi münasibətilə.
1492. Nə gedir, bağdan gedir // Sovet Naxçıvanı. – 1987. – 14 oktyabr. Ordubadın meyvə bağları və konserv zavodu haqqında.
1493. Sabahınız xeyir, insanlar // Sovet Naxçıvanı. – 1987.- 1 may. Zəhmətkeşlərin 1 May Beynəlxalq Həmrəylik günü münasibətilə şairin düşüncələri.
1494. Səsyazma xalturaçılığı (replika) // Sovet Naxçıvanı. – 1987. – 24 iyun. Naxçıvan şəhərində səsyazma sexlərinin bayağı mahnıları yayması tənqid olunur.
1495. Teatr və tamaşaçı (baş məqalə) // Sovet Naxçıvanı.- 1987.-23 sentyabr.
1496. Torpağın ətri // Sovet Naxçıvanı. – 1987, - 10 sentyabr. İliç rayon Keşdaz kəndinin ictimai-mədəni həyatı haqqında.

1497. Ucalıq və gözəllik yolunda // Sovet Naxçıvanı.- 1987.-28 aprel.
H.Razinin İliç rayon Xalq Deputatları Soveti İcraiyyə Komitəsinin sədri N.Məmmədovla söhbəti.
1498. Veteranların təsis konfransı // Sovet Naxçıvanı.- 1987.- 25 fevral. Müharibə və əmək veteranlarının Naxçıvan şəhər təşkilatının təsis konfransı haqqında.
1499. Yaradıcılıq yollarında // Sovet Naxçıvanı.- 1987.-13 iyun.
C.Məmmədquluzadə adına Naxçıvan Dövlət Musiqili Dram Teatrının baş rejissoru V.Əsədovla müsahibə.
1500. Yazıçı və həyat: Zəhmət və halallıq mövqeyindən // Sovet Naxçıvanı. – 1987. – 5 iyul. Naxçıvan muxtar respublikasının şəhər və kəndlərində halal zəhmətə etinasız yanaşmalar məzəmmət olunur.
1501. Yeniləşmə qayğıları // Sovet Naxçıvanı. -1987.- 31 mart. Ordubad rayon V.İ.Lenin adına meyvəçilik sovxozunda görülən işlər haqqında.
1502. Yollar, a yollar // Sovet Naxçıvanı. – 1987. – 19 noyabr. Naxçıvan muxtar respublikasının bəzi kənd və rayonlarının yollarının pis vəziyyətdə olması haqqında.
1503. Yüksək müasirlik mövqeyindən // Sovet Naxçıvanı. – 1987.- 25 oktyabr. H.Razuinin Azərbaycan Rəssamlar İttifaqı Naxçıvan təşkilatının sədri M.Seyidovla müsahibəsi.

1988

1504. Bahar gələndə // Sovet Naxçıvanı. – 1988. – 20 mart.
1505. Böyük cavabdehlik duyğusu (Naxçıvan şəhər XDS İcraiyyə Komitəsinin sədri A.Sadiqov yoldaşa açıq məktub) // Sovet Naxçıvanı.- 1988.- 23 avqust. Naxçıvan şəhərində tarixi abidələrə, laqeydlik, ətraf mühitə, təmizliyə, səliqə-səhmana biganəlikdə Ə.Sadiqovun da cavabdehlik daşıması haqqında.
1506. Dağlar dağımdı mənim / Sovet Naxçıvanı – 1988.- 27 noyabr. Dağlıq Qarabağ və onun ətrafında baş verən hadisələr

haqqında.
1507. Geniş üfüqlərə doğru // Sovet Naxçıvanı. – 1988. – 30 iyun. Sovet İttifaqı Kommunist Partiyası Mərkəzi Komitəsinin XIX konfransının nəticələri haqqında.
1508. Günün ekologiya qayğıları // Sovet Naxçıvanı. – 1988, - 17 yanvar.
1509. Hər kəsin öz yeri var // Sovet Naxçıvanı. – 1988.- 28 oktyabr. Sovet cəmiyyətində neqativ halların (saxtakarlığın, rüşvətxorluğun, qanunsuzluğun) hər kəsin öz yerini tutmasına mane olması haqqında.
1510. İnanıb inandırmaq bəsirəti // Sovet Naxçıvanı. – 1988. – 2 noyabr. Cəmiyyətin normal idarə olunmasında kadr siyasətinin əhəmiyyəti haqqında.
1511. İstedadın səmimiyyət işığında // Sovet Naxçıvanı. – 1988. – 22 aprel. Şair Adil Qasımov – 50 illiyi münasibətilə.
1512. Kənd ziyalısı // Sovet Naxçıvanı.- 1988.- 26 iyul.
Naxçıvan MSSR-nin müxtəlif kəndlərində yaşayan ziyalılar haqqında.
1513. Kitabın dəyəri // Sovet Naxçıvanı. – 1988. – 12 yanvar. Şairin düşüncələri.
1514. Oktyabrdan başlanan yol // Sovet Naxçıvanı. – 1988. – 6 noyabr.
1515. Olanlar və yalanlar // Sovet Naxçıvanı. – 1988. – 20 dekabr. Cəmiyyətdə baş verən neqativ hallar və müsbət meyillər haqqında.
1516. Söz sahibi ilqarından dönməsə // Sovet Naxçıvanı. – 1988.- 30 sentyabr. Naxçıvan şəhəriundə abadlıq və mədəni quruculuq sahəsindəki problemlər haqqında.
1517. Trolleybus əhvalatı (replika) // Sovet Naxçıvanı. – 1988. – 21 sentyabr. Naxçıvan şəhərində Ttrolleybus sürücülərindən birinin sərnişinlərlə kobud rəftarı haqqında.
1518. Vətəndaşlıq mövqeyi // Sovet Naxçıvanı. – 1988. – 1 iyul.

1989

1519. Aşkarlıq işığında // Sovet Naxçıvanı. – 1989. – 3 fevral.

1520. Bir dünya fərəh // Sovet Naxçıvanı.- 1989.- 21 mart. Novruz bayramı haqqında.

1521. Çeşməli, sulu dağlar // Sovet Naxçıvanı. – 1989.- 18 iyun. Şərur rayonun Tənənəm kəndinin qayğıları və problemləri haqqında.

1522. Dad yarımçıq əlindən // Sovet Naxçıvanı. – 1989. – 12 mart. Mövzu ilə bağlı şairin düşüncələri.

1523. El bilir ki, sən mənimsən // Sovet Naxçıvanı. – 1989. – 28 aprel. Azərbaycanın gözəlliyi və zənginliyi haqqında.

1524. Eldən hərəkət, çöldən bərəkət // Sovet Naxçıvanı.- 1989.- 20 iyul. H.Razinin Azərbaycan KP İliç Rayon Komitəsinin birinci katibi M.Abbasovla dialoqu.

1525. Hökmlərdən mühakiməyə // Sovet Naxçıvanı.- 1989.- 30 dekabr.

1526. Kənd kəndliyə qayıdır // Sovet Naxçıvanı.- 1989.- 11 avqust.

1527. Ot kökü üstə bitər // Sovet Naxçıvanı. – 1989. – 8 iyul. Cəmiyyətdə bu məsəlin əksinə olan hallardan bəhs olunur.

1528. Üzü günə sabahlar // Sovet Naxçıvanı. – 1989.- 1 may. Sülh və əmin-amanlıq haqqında.

1990

1529. Xəyanət və qəddarlıq fəlsəfəsi // Şərq qapısı.- 1990.- 22 yanvar. Ermənilərin törətdikləri vəhşiliklər haqqında.

1530. Səhnəmizin Fərhadı // Şərq qapısı.- 1990.- 25 mart. SSRİ xalq artisti Ələsgər Ələkbərovun səhnə fəaliyyəti haqqında.

1991

1531. Ana torpaq // Şərq qapısı. – 1991. – 13 fevral. Vətən torpağının müqəddəsliyi və qorunması haqqında şairin düşüncələri.

1532. Çətin yollar ayrıcında // Şərq qapısı. – 1991. – 17 yanvar. Azərbaycanda yaranmış gərgin ictimai siyasi vəziyyət və xalqın dəyanəti haqqında.

1993

1533. Ülviyyətin son mənzili // Güney.- 1993.- 3 fevral. H.Razinin 20 Yanvar martəm mitinqində çıxışı.

1534. Ömür keçdi / H.Razi. Gözün aydın. Bakı: Azərbaycan, 1996.- s.4. H.Razi keçdiyi həyat yolu haqqında qısa məlumat verir.

2008

1535. Məmməd Araz haqqında // Möhtəşəm Azərbaycan. M.Arazın anadan olmasının 75 illiyi münasibətilə xüsusi buraxılış. – 2008.- 14 oktyabr.- s.-11.

Rus dilində

1972

1536. Время работает на нас // Бакинский рабочий.- 1972.- 1 января.

1975

1537. В Прибалтике (воспоминание поэта о войне) // Литературный Азербайджан.- 1975.- № 5.- с.69-71.

1977

1538. Молодость древней улицы // Вакинский рабочий.- 1977.- 5 ноября.

1980

1539. Приезжайте в гости к нам // Советская Нахичевань.- 1980. Специальный выпуск.

1984

1540. Добро пожаловать в Нахичевань / Нахичеванская АССР (альбом). Баку: Ишыг,_1984, с.12-17.

1541. За несколько дней до победы (40-летию Великой победы) // Советская Нахичевань.- 1985.- 8 февраля.

İngilis dilində

1984

1542. You are welcome to Nakhchvan / Nakhchvan ASSR. Baku, 1984, pg. 12-17.

HƏYAT VƏ YARADICILIĞI HAQQINDA ƏDƏBİYYAT

Dövri mətbuat və kitablarda

Azərbaycan dilində

1948

1543. Minski R. Naxçıvan yazıçıları nə üzərində işləyirlər // Şərq qapısı.- 1948.- 19 sentyabr. Gənc şair kimi H.Razinin də mövzusu müasir həyatdan götürülmüş əsərlər üzərində işləməsindən bəhs olunur.

1949

1544. Naxçıvanın gənc yazıçıları // Ədəbiyyat qəzeti.- 1949.- 26 may. H.Razinin də şeirlərindən bəhs olunur.

1951

1545. Yaradıcılığa ciddi tələbkarlıqla yanaşmalı // Ədəbiyyat qəzeti.- 1951.- 6 oktyabr; Şərq qapısı.- 1951.- 12 oktyabr. H.Razinin də bəzi şeirləri təhlil olunur.

1958

1546. Azərbaycan Sovet Yazıçıları İttifaqı İdarə Heyətinin plenumu (Naxçıvanda). Əliheydər Qəmbərovun nitqi // Şərq qapısı.- 1958.- 18 may. H.Razinin bəzi şeirləri haqqında da bəhs olunur.

1547. Azərbaycan Sovet Yazıçıları İttifaqı İdarə Heyətinin plenumu (Naxçıvanda). Məmməd Bəktaşinin nitqi // Şərq qapısı.- 1958.- 20 may. H.Razinin bəzi şeirləri haqqında da bəhs olunur.

1548. Əkbər M. İlk təşəbbüs // Şərq qapısı.- 1958.- 11 noyabr.- Ədəbiyyat və incəsənət.- 1958.- 13 noyabr. H.Razinin "Kəndimizin səhəri" adlı ilk kitabına (Naxçıvan, 1958) daxil edilən şeirlərindən də bəhs olunur.

1549. Rza R. Yeni yaradıcılıq qələbəsinə doğru (Azərbaycan Yazıçılar İttifaqının Naxçıvanda keçirilən səyyar plenumunda məruzə) // Azərbaycan.- 1958.- № 7.- s.7-8; R.Rza. Mənim fikrimcə... (məqalələr). Bakı: Azərnəşr, 1967, s.32. H.Razinin də

bəzi şeirlərinə münasibət bildirilir.
1550. Yaradıcılığa tələbkarlıqla yanaşmalı (baş məqalə)// Şərq qapısı.- 1958.- 14 may. H.Razinin yaradıcılığından da bəhs olunur.

1960

1551. Jurnallarımızın avqust nömrələrində // Ədəbiyyat və incəsənət.- 1960.- 20 avqust. "Azərbaycan" jurnalının avqust nömrəsində H.Razinin "Qartal" povestinin son hissəsinin çap olunması haqqında məlumat verilir.
1552. Tarverdiyev M.Ə. "Tər çişəklər" haqqında bir neçə söz // Şərq qapısı.- 1960.- 13 mart. H.Razinin Bakıda "Uşaqgəncnəşr" tərəfindən çap olunan "Tər çıçəklər" almanaxına (1959) daxil edilən "Ana" şeiri haqqında da bəhs olunur.

1961

1553. Yusifli Ə. "Buludlar arasında" // Şərq qapısı. – 1961. – 22 noyabr. H.Razinin eyniadlı povesti haqqında.

1962

1554. Hüseyn M. Sevinc və ilham mənbəyi // Ədəbiyyat və incəsənət.- 1962.- 8 sentyabr. H.Razinin ilk kitabının (Kəndimizin səhəri. Naxçıvan, 1958) çapdan çıxması da xatırladılır.

1963

1555. İldırımoğlu Ə. «Odlu diyar» // Kommunist. – 1963. – 26 may. H.Razinin eyniadlı pyesinin M.F.Axundov adına Naxçıvan Dövlət Dram Teatrında tamaşasına rəy.
1556. İdeoloji işi günün tələbləri səviyyəsinə // Şərq qapısı.- 1963.- 30 aprel. Naxçıvanda keçirilən müşavirədə Azərbaycan SSR Ali Soveti Rərasət Heyətinin sədri M.İsgəndərov və Azərbaycan Yazıçılar İttifaqı Naxçıvan şöbəsinin məsul katibi M.Nəsirli çıxışlarında H.Razinin də bədii yaradıcılığına toxunmuşlar.
1557. Naxçıvan şənlik edir // Kommunist.- 1963.- 4 may; Sovet kəndi.- 1963.- 4 may. Naxçıvanda keçırilən 1 May şənliyi və həmin gün M.F.Axundov adına Naxçıvan Dövlət Dram Teatrında H.Razinin "Odlu diyar" pyesinin tamaşası haqqında Azər.TA-

nın məlumatı.
1558. Nəsirli M. Bəzi qeydlər // Ədəbiyyat və incəsənət.- 1963.- 27 iyul. H.Razinin də bəzi əsərlərinin bədii məziyyətlərindən bəhs olunur.
1559. Yeni tamaşalar // Azərbaycan gəncləri.- 1963.- 1 may; Ədəbiyyat və incəsənət.- 1963.- 4 may. H.Razinin "Odlu diyar" pyesinin M.F.Axundov adına Naxçıvan Dövlət Dram Teatrında tamaşaya qoyulması haqqında məlumat.

1964

1560. Xəlilov Ə. Naxçıvan teatrının tarixindən. Bakı: Azərbaycan Teatr Cəmiyyəti, 1964, s.90. H.Razinin "Odlu diyar" pyesinin M.F.Axundov adına Naxçıvan Dövlət Dram Teatrında tamaşaya qoyulmasından da bəhs olunur, şairin "Naxçıvandadır" şeirinin tam mətni verilir.
1561. İbrahimov H. Şairlər kəndi tərənnüm edirlər // Sovet kəndi.- 1964.- 15 oktyabr. H.Razinin də kənd mövzusunda yazdığı şeirlərdən bəhs olunur.
1562. İbrahimov M. Təmiz duyğular // Kommunist. – 1964. – 16 oktyabr. H.Razinin "Ömür yolları" şeirlər kitabına (Bakı: Azərnəşr, 1964) rəy.
1563. Kərim Ə. Naxçıvanda yaşayan şairlərin əsərləri haqqında bəzi qeydlər (Azərbaycan Yazıçılar İttifaqının Naxçıvan filialında edilmiş məruzədən) // Azərbaycan.- 1964.- № 6, s.127-128.
1564. Maqsudov İ. "Ömür yolları" //Şərq qapısı. – 1964. – 1 iyul. H.Razinin eyniadlı şeirlər kitabına (Bakı: Azərnəşr, 1964) rəy.
1565. Naxçıvanın ədəbi qüvvələri (müəllifsiz) // Azərbaycan müəllimi.- 1964.- 15 oktyabr. H.Razinin əsərləri haqqında da ümumi məlumat verilir.
1566. Naxçıvan teatrı Bakıya gəlir // Ədəbiyyat və incəsənət.- 1964.- 19 sentyabr. M.F.Axundov adına Naxçıvan Dövlət Dram Teatrının Bakı qastrolu zamanı H.Razinin "Odlu diyar" pyesinin

də tamaşasının göstəriləcəyi haqqında məlumat verilir.
1567. Rüstəmov İ. "Ömür yolları"nda // Yüksəliş.- 1964.- 1 noyabr. H.Razinin eyniadlı kitabı haqqında.
1568. Rza X. Vətən məhəbbətinin tərənnümü // Bakı. – 1964. – 18 avqust. "Ömür yolları" şeirlər kitabının nəşri haqqında.
1569. Səmimi görüşlər // Şərq qapısı.- 1964.- 6 may. "Azərbaycan" jurnalının redaktoru yazıçı Q.Musayev Naxçıvanda olarkən "Şərq qapısı" qəzetinin əməkdaşına verdiyi müsahibədə H.Razinin "Odlu diyar" pyesinin jurnalın 6-cı nömrəsində dərc olunacağını da bildirmişdir. H.Razinin də bəzi şeirləri haqqında mülahizələr söylənilir.
1570. Yeni kitablar // Şərq qapısı 1964.- 16 aprel. Yeni çap olunan kitablar içərisində H.Razinin "Ömür yolları" kitabının da (Bakı: Azərnəşr, 1964) adı çəkilir.

1965

1571. Adil B., Səfərov C. Teatrın sabahı naminə (Naxçıvan teatrı haqqında mülahizələr) // Ədəbiyyat və incəsənət.- 1965.- 3 iyul. Naxçıvan MR-nın Bakıda keçirilən ədəbiyyat və incəsənət həftəsində Naxçıvan Dövlət Musiqili Dram Teatrının H.Razinin "Odlu diyar" pyesinin tamaşasıni göstərməsindən də bəhs olunur.
1572. Axundov Y. Ədəbi qüvvələr // Bakı.- 1965.- 12 iyun. H.Razinin yaradıcılığı haqqında da yığcam məlumat verilir.
1573. Axundov Y. Naxçıvan yazıçılarının yaradıcılığı haqqında bəzi qeydlər// Şərq qapısı.- 1965.- 17 iyun; Ədəbiyyat və incəsənət.- 1965.- 19 iyun. H.Razinin də bəzi əsərlərindən bəhs olunur.
1574. Allahverdiyev M. "Odlu diyar" // Azərbaycan gəncləri. – 1965. – 18 iyun. H.Razinin eyniadlı pyesinin M.Əzizbəyov adına Azərbaycan Dövlət Akademik Dram Teatrında tamaşasına rəy.
1575. Coşğun yaradıcılıq həvəsi ilə // Ədəbiyyat və incəsənət.- 1965.- 6 oktyabr. Füzuli rayon teatrında H.Razinin "Tarla gözəli" pyesinin də tamaşaya qoyulmasından bəhs olunur.
1576. Culfada oxucular konfransı // Şərq qapısı.- 1965.- 21

oktyabr. H.Razinin redaksiyanın əməkdaşı kimi "Şərq qapısı"nın fəaliyyəti və gələcək iş planları haqqında məruzə etməsi bildirilir.
1577. Ələkbərov Ə. "Odlu diyar" // Bakı. – 1965. – 17 iyun. H.Razinin eyniadlı pyesinin M.Əzizbəyov adına Azərbaycan Dövlət Akademik Dram Teatrında tamaşasına rəy.
1578. Məmmədov C. Doğrudan da əlvan çiçəklər // Ədəbiyyat və incəsənət.- 1965.- 29 oktyabr. Azərnəşr tərəfindən çap edilən "Əlvan çiçəklər" kltabına daxil edilən (Bakı, 1965) H.Razinin şeirlərindən də bəhs olunur.

1966

1579. Rahim M. Şeirimizdə sənətkarlıq // Azərbaycan.- 1966.- № 6.- s. 56-57. H.Razinin "Araz üzərində şəfəq" (Bakı: Azərnəşr, 1964) almanaxına daxil edilən bir neçə şeiri də təhlil olunur.
1580. Tamaşaçılara yeni hədiyyələr // Ədəbiyyat və incəsənət.- 1966.- 17 sentyabr. C.Məmmədquluzadə adına Naxçıvan Dövlət Musiqili Dram Teatrına təqdim etmək üçün H.Razinin də yeni əsər üzərində işləməsi bildirilir.
1581. Zamanov Ş. "Həyəcanlı gecə" // Şərq qapısı. – 1966. – 21 dekabr. H.Razinin eyniadlı povesti haqqında.

1967

1582. Hacıyev A. Gecənin həyəcanları // Ədəbiyyat və incəsənət. – 1967. – 28 yanvar; "Yeni Ordubad". – 1967. – 9 yanvar. "Həyəcanlı gecə" povesti haqqında.
1583. Nəsirli M. Bayrama nə ilə gəlirik // Ədəbiyyat və incəsənət.- 1967.- 14 yanvar. H.Razinin "Tonqal" və "Günəş" pyesi haqqında da məlumat verilir.

1968

1584. Cəfər M. Həyatın romantikası. Bakı: Azərnəşr, 1968, s.124. H.Razinin müharibə mövzusunda yazılan "Qartal" povestini də xatırladır.
1585. Səfərov C. Naxçıvan teatrı haqqında qeydlər // Kommunist.- 1968.- 14 aprel. H.Razinin "Günəş" pyesinin də Naxçıvan Dövlət Musiqili Dram Teatrında tamaşaya qoyulmasından bəhs olunur.

1586. Məmmədov İ. "Günəş". //Şərq qapısı. – 1968. – 3 mart. H.Razinin "Günəş" pyesinin Naxçıvan Dövlət Musiqili Dram teatrında tamaşasına rəy.
1587. Vəzirov C. Səni tərənnüm edirik, doğma Naxçıvan // Şərq qapısı.- 1968.- 7 noyabr. H.Razinin "Mənim respublikam" adlı şeirindən də bəhs olunur.

1969

1588. Bəstəkarla söhbətimiz (Yurnalist M.Nağıyevin bəstəkar N.Məmmədovla müsahibəsi) // Şərq qapısı.- 1969.- 5 iyun. N.Məmmədov H.Razinin "Günəş" pyesinin tamaşasına və "Sirab" şeirinə musiqi bəstələməsindən də bəhs edir.
1589. Əliyev H. Naxçıvan nəğməkarları // Şərq qapısı.- 1969.- 22 yanvar. Azərnəşr tərəfindən çap olunan "Naxçıvan nəğmələri" (Bakı: Azərnəşr, 1968) kitabına daxil edilən H.Razinin bəzi şeirləri də yığcam şəkildə təhlil olunur.
1590. Seyidov Y. Nəğməli Naxçıvan // Şərq qapısı.- 1969.- 8 may. Azərnəşr tərəfindən çap olunan "Naxçıvan nəğmələri" (Bakı: Azərnəşr, 1968) kitabına daxil edilən H.Razinin bəzi şeirləri haqqında da bəhs olunur.
1591. Tatarıstanda Azərbaycan günləri // Sovetskaya Tatariya.- 1969.- 31 may H.Razinin şair Ramiz Heydər və fəlsəfə elmləri doktoru E.Şakirzadə ilə birlikdə çəkilmiş fotoşəkli də verilmişdir.

1970

1592. Hacıyev A. Vətənin tərənnümü // Şərq qapısı.- 1970.- 26 mart. H.Razinin "Şirindir vətən" adlı şeirindən də bəhs olunur.
1593. Əliyev H. "Canlı tonqal" // Şərq qapısı.- 1970.- 20 mart. H.Razinin eyniadlı pyesinin Ordubad xalq teatrında taması haqqında.
1594. Mürşidov Y. "Odlu diyar" səhnədə // Sosialist Sumqayıtı.- 1970.- 26 may. Sumqayıtda C.Cabbarlı adına mədəniyyət evində xalq teatrı aktyorlarının H.Razinin "Odlu diyar" pyesini tamaşaya qoyması haqqında.

1971

1595. Ağayeva K. "Arxalı dağlar" // Şərq qapısı.- 1971.- 23 may. H.Razinin eyniadlı əsərinin C.Məmmədquluzadə adına Naxçıvan Dövlət Musiqili Dram Teatrında tamaşasına rəy.

1596. İbrahimov H. "Səsləşən dağlar" //Şərq qapısı. – 1971. – 21 fevral. H.Razinin eyniadlı şeirlər kitabına (Bakı: Azərnəşr, 1970) rəy.

1597. Mahmud A. "Arxalı dağlar" // Ədəbiyyat və incəsənət. – 1971. – 26 iyun. H.Razinin eyniadlı pyesinin Naxçıvan Dövlət Musiqili Dram teatrında tamaşasına rəy.

1598. Rəhimov Z. "Səsləşən dağlar" // Kirovabad kommunisti.- 1971.- 17 sentyabr. H.Razinin eyniadlı kitabına (Bakı: Azərnəşr, 1970) rəy.

1599. Salmanov A. Yeni qüvvə ilə // Ədəbiyyat və incəsənət.- 1971.- 9 oktyabr. C.Məmmədquluzadə adına Naxçıvan Dövlət Musiqili Dram Teatrının yeni mövsümə H.Razinin "Arxalı dağlar" pyesinin tamaşası ilə başlayacağı bildirilir.

1600. Tarixdən bir səhifə // Şərq qapısı. – 1971. – 28 aprel. H.Razinin "Arxalı dağlar" pyesinin C.Məmmədquluzadə adına Naxçıvan Dövlət Musiqili Dram Teatrında tamaşaya hazırlanması haqqında.

1972

1601. Vəliyev Ə. Əziz qələm dostlarıma // Şərq qapısı. – 1972. – 14 yanvar. Digər naxçıvanlı şair və yazıçılar kimi H.Razinin də əsərlərinin oxucular arasında hörmət və məhəibbət qazanması bildirilir.

1973

1602. Kürçaylı Ə. Qədim torpağın müasir poeziyası // Ulduz.- 1973.- № 7.- s.52-55. H.Razinin də bəzi şeirlərinə münasibət bildirilir.

1603. Seyidov Y. Axtarış və yüksəliş yollarında (Azərbaycan Yazıçılar İttifaqı Rəyasət Heyətinin Naxçıvanda keçirilən səyyar plenumunda çıxış) // Ədəbiyyat və incəsənət.- 1973.-

16 iyul; Azərbaycan.- № 9.- s.82-92. H.Razinin yaradıcılığı haqqında da yığcam şəkildə bəhs olunur.

1974

1604. Axundov Y. Naxçıvanda ədəbi yüksəliş // Ulduz.- 1974.- № 10.- 38-40. H.Razinin yaradıcılığından da bəhs olunur.

1605. Kərimova S. Araz sahilində //Şərq qapısı. – 1974. – 14 sentyabr. H.Razinin eyniadlı şeirlər kitabına (Bakı: Gənclik, 1974) rəy.

1606. Mirzəyev Ə. Gəncləşən diyara hədiyyə // Şərq qapısı.- 1974.- 13 oktyabr. "Gənclik" nəşriyyatı tərəfindən çap olunan "Arazın işıqları" almanaxına (Bakı, 1974) daxil edilən H.Razinin "Naxçıvanım" adlı şeiri haqqında da bəhs olunur.

1607. Nəbiyev A. "Həmişəbahar"ın təravəti // Şərq qapısı. – 1974. – 24 sentyabr. H.Razinin eyniadlı şeirlər və poemalar kitabına (Bakı: Azərnəşr, 1974) rəy.

1608. Süleymanov Ə. "Arazın işıqları" // Şərq qapısı.- 1974.- 16 noyabr. "Gənclik" nəşriyyatı tərəfindən çap olunan "Огни над Араксом" almanaxına (Bakı, 1974) daxil edilən H.Razinin şeirləri haqqında da bəhs olunur.

1975

1609. Hüseyn Razinin 50 yaşı // Ədəbiyyat və incəsənət.- 1975.- 18 yanvar. Azərbaycan Yazıçılar İttifaqı Rəyasət Heyətinin təbriki.

1610. Bünyadov T. Əsrlərdən gələn səslər. Bakı: Gənclik 1975, s.88. Azərbaycan muğamlarının xüsusiyyətlərindən bəhs edərkən H.Razinin "Musiqi şəlaləsi" şeirindən də bir parçaya istinad olunur.

1611. Nəsirli M. İnanırıq ki // Ədəbiyyat və incəsənət – 1975. – 18 yanvar. H.Razinin anadan olmasının 50 illiyi münasibətilə təbrik.

1612. Nəsirli M. Vətənpərvər şair // Şərq qapısı – 1975. – 15 fevral. H.Razinin anadan olmasının 50 illiyi münasibətilə

1977

1613. Axundov Y. Mənəvi saflığa çağırış // Şərq qapısı.- 1977.- 22 iyun; Ədəbiyyat və incəsənət.- 1977.- 3 sentyabr. H.Razinin "Haray səsi" pyesinin C.Məmmədquluzadə adına Naxçıvan Dövlət Musiqili Dram Teatrında tamaşasına rəy.

1614. Əliyev A. Şeirə dönmüş sətirlər // Şərq qapısı.- 1977.- 10 dekabr; Ədəbiyyat və incəsənət. – 1978. – 18 fevral. H.Razinin "Canlı tonqal" kitabına (Bakı: Azərnəşr, 1977) rəy.

1978

1615. Çapdan çıxmışdır // Ədəbiyyat və incəsənət.- 1978.- 7 yanvar. H.Razinin "Canlı tonqal" kitabının da Azərnəşr tərəfindən çap olunması haqqında məlumat verilir.

1616. Şairlərimizin yaradıcılığı: Hüseyn Razi // Azərbaycan radiosu və televiziyasının proqramları. - 1978.- 9 dekabr. H.Razinin yaradıcılığına aid 12 dekabr 1978-ci ildə efirə buraxılacaq veriliş haqqında məlumat.

1979

1617. Nəbiyev B. Həyat və bədii həqiqət / B.Nəbiyev. Təzə izlər sorağında (məqalələr). Bakı: Yazıçı, 1979, s.18. H.Razinin "Koroğlunun Karpat səfəri" şeiri haqqında da mülahizələr söylənilir.

1618. Nəbiyev B. Muxtar Respublikanın ədəbi qüvvələri / B.Nəbiyev. Təzə izlər sorağında (məqalələr). Bakı: Yazıçı, 1979, s.109,111, 112, 124. H.Razinin də yaradıcılığından bəhs olunur.

1981

1619. Aslan Ş. Mənəvi ucalığa çağırış // Sovet Naxçıvanı.- 1981.- 18 oktyabr; Ədəbiyyat və imcəsənət .- 1981.- 18 dekabr. H.Razinin "Şirinliyin acısı" pyesinin N.Vəzirov adına Lənkəran Dövlət Dram Teatrında tamaşasına rəy.

1620. Bildiriş // Leninçı.-1981.- 10 oktyabr. H.Razinin "Şirinliyin acısı" pyesinin N.B.Vəzirov adına Lənkəran Dövlət Dram Teatrında tamaşasının göstəriləcəyi haqqında məlumat.

1621. İsgəndərzadə M. Qədim diyarın nəğmələri // Sovet

Naxçıvanı. – 1981. – 17 may. H.Razinin “Ayrılmaram” kitabına (Bakı: Yazıçı, 1981) rəy.
1622. Qasımzadə M. Söz çeşməsi // Əmək bayrağı.-1981.- 28 iyun. H.Razinin “Ayrılmaram” kitabına (Bakı: Yazıçı, 1981) rəy.
1623. Mirzəyev Z. Hüseyn Razinin lirikası. Diplom işi.- Naxçıvan, 1981.- 75 s. NDU-nun Elmi kitabxanası.
1624. Rza X. Qədim diyarın tərənnümçüsü / H.Razi. Ayrılmaram. Bakı: Yazıçı.- 1981.- s.5-10; Kommunist. – 1981. – 21 aprel; Xatirələr ışığında. Tərtib edəni R.Oday. Bakı: Nurlan, 2004 s.32-37. H.Razinin yeni çap olunan “Ayrılmaram” adlı kitabı (Bakı: Azərnəşr, 1981) haqqında.
1625. Yusifoğlu İ. “Ayrılmaram” // İşıqlı yol.- 1981.- 16 may; Yusifoğlu İ. Gəlib çatdım əlli yaşa. Bakı: Şirvannəşr.- 2004.- s.221-223. H.Razinin yeni çap olunan “Ayrılmaram” kitabı (Bakı: Yazıçı, 1981) haqqında.

1982

1626. Qazıbəyov R., Vəzirov C. İbrahim Həmzəyev.- Bakı: İşıq, 1982, s.44-45. H.Razinin “Odlu diyar” pyesinin İ.Həmzəyevin quruluşunda Azərbaycan Dövlət Akademik Dram Teatrında uğurlu tamaşasından da bəhs dlunur.

1984

1627. Həbibov İ. Naxçıvan ədəbi mühiti // Azərbaycan SSR EA-nın Xəbərləri (ədəbiyyat, dil, incəsənət seriyası) .- 1984.- № 2.-s.3-6. H.Razinin də şeirləri haqqında bəzi fikirlər söylənilir.
1628. Hüseyn Razi – 60 // Ədəbiyyat və İncəsənət.- 1984.- 7 dekabr; Sovet Naxçıvanı.- 1984.- 20 dekabr. H.Razinin anadan olmasının 60 illiyi münasibətilə Azərbaycan Yazıçılar İttifaqı Rəyasət Heyətinin təbriki.
1629. Hüseyn Razinin anadan olmasının 60 illiyi münasibətilə Mirzə İbrahimov, Süleyman Rüstəm, Bəxtiyar Vahabzadə və İvan Tretyakovun təbrik məktubları // Sovet Naxçıvanı. – 1984. – 20 dekabr.
1630. İbrahimov H. İlhamlı poeziya yollarında: H.Razi – 60

// Sovet Naxçıvanı. – 1984. – 20 dekabr. H.Razinin anadan olmasının 60 illiyi münasibətilə Azərbaycan Yazıçılar Birliyi Rəyasət Heyətinin təbriki.
1631. Mahmud T. Ömür yolu // Ədəbiyyat və incəsənət.- 1984.- 7 dekabr. H.Razinin yaradıcılığı haqqında.

1985

1632. Axundov Y. Hünərin və zəfərin tərənnümü // Sovet Naxçıvanı.- 1985.- 2 fevral. H.Razinin də İkinci Dünya müharibəsi mövzusunda yazdığı şeirlərindən bəhs olunur.
1632[a]. Həbibov İ. Ədəbi yüksəliş. Bakı, 1985, s.57-61. İkinci Dünya müharibəsindən sonra Naxçıvanda ədəbi yüksəliş illərində H.Razinin də yaradıcılığı haqqında bəhs olunur.

1986

1633. Cəfərov P., Qasımzadə M. Sətirlərin işığında // Əmək bayrağı.- 1986.-1 oktyabr. H.Razinin "Sahil həsrəti" kitabına (Bakı: Yazıçı, 1985) rəy.
1634. Əliyev F. İnama sədaqət // Ədəbiyyat və incəsənət. – 1986. – 22 avqust. H.Razinin "Sahil həsrəti" kitabına (Bakı: Yazıçı, 1985) rəy.
1635. Qasımov A. "Sahil həsrəti" // Sovet Naxçıvanı. – 1986. – 16 oktyabr. H.Razinin eyniadlı kitabı haqqında.

1987

1636. Hüseyn Razi // Azərbaycan sovet yazıçıları (ədəbi sorğu kitabı). Tərtib edəni T.Əhmədov. Bakı: Yazıçı.- 1987.- s.620-621. H.Razinin də həyatı, yaradıcılığı və ədəbi-ictimai fəaliyyəti haqqında məlumat verilir.

1991

1637. Zöhrabov R. Muğam.- Bakı: Azərnəşr, 1991, s.59-91. H.Razinin "Musiqi şəlaləsi" şeirinin də qısa təhlili verilir.

1997

1638. Axundlu Y. Gözün aydın, şair // Şərq qapısı.- 1997.- 16 iyul; Axundlu Y. Ədəbi dünyam.- Bakı: Maarif.- 1998.- s.265-273. H.Razini "Gözün aydın" kitabına (Bakı: Azərbaycan, 1996) rəy.

1639. Tağıyeva R. Hüseyn Razinin həyat və yaradıcılığının biblioqrafiyası. Diplom işi.- Naxçıvan, 1997. NDU-nun Elmi kitabxanası.

1998

1640. Canıyev A. Ona "Naxçıvanın Səməd Vurğunu" deyirdilər // Naxçıvan.- 1998.- 30 dekabr. H.Razinin yaradıcılığı və şəxsi keyfiyyətləri haqqında.

1641. Hüseyn Razı // Ədəbiyyat qəzeti.- 1998.- 6 mart. H.Razinin vəfatı münasibətilə Azərbaycan Yazıçılar Birliyi və Naxçıvan Yazıçılar Birliyinin birgə nekroloqu.

1999

1642. Məmmədoğlu A. Allahı duelə çağıran şair // XXI əsr Azərbaycan.- 1999.- 19 yanvar. H.Razinin yaradıcılığı və şəxsi keyfiyyətləri haqqında.

2000

1643. İsmayılov N. Özü getdi, sözü qaldı dünyada // Azərbaycan.- 2000.- № 10.- s.80-81. H.Razinin şeirləri haqqında bəzi mülahizələr.

2001

1644. Behrudi R. "Sənətkar " sözünün əvvəlinə "kişi" sözü yazdıran şair // 525-ci qəzet.- 2001.- 18 oktyabr; Xatirələr işığında. Tərtib edəni R.Oday. Bakı: Nurlan.- 2004.- s.88-89. H.Razi "haqsızlığın önündə sipər kimi dayanan" bir şair kimi səciyyələndirilir.

1645. Haqqın var yaşamaqa, haqqın var, Məmməd Araz. Toplayanı və tərtib edəni Hacı Cəfər Quliyev.- Bakı: Nurlan, 2001, s.26, 36, 73. H.Razinin M.Araza aid bəzi fikirlərinə də istinad edilir.

1646. İsmayılov N. Hüseyn Razinin dramaturgiyası // Qobustan.- 2001.- № 2.- s.47-48.

1647. Oğuz H. Vətənpərvər şair // Hürriyyət.- 2001.- 18-19 oktyabr. H.Razinin həyat yolu və yaradıcılığı haqqında.

1648. Vəzirov C. İlk ömrüm olsaydı.- Bakı: Sabah, 2001, s.13,

58, 61, 68. H.Razinin müxtəlif şeirlərinin bəzi parçalarından istifadə olunmuşdur.

1649. Vəzirov C. İllərin nəğmə yaddaşı (sənədli povest).- Naxçıvan: Əcəmi, 2001, s.37, 47, 49, 51, 52. Bəstəkar R.Məmmədovun H.Razinin əsərlərinə bəstələdiyi musiqi haqqında da bəhs olunur.

2002

1650. Axundlu Y. Ömür yolu – sənət yolu // Şərq qapısı.- 2002.- 7 aprel. H.Razi ilə dostluğu, şairin şəxsi keyfiyyətləri və əsərlərinin bədii dəyəri haqqında.

1651. İsmayılov N. Yusif Məmmədəliyev haqqında poema // Naxçıvan Dövlət Universitetinin Elmi Əsərləri.- 2002.- № 9.- s.102-104. H.Razinin "İnsanlar, tələsin xeyirxahlığa" poeması haqqında.

2003

1652. Axundlu Y. Hüseyn Razi haqqında ilk kitab / N.İsmayılov Hüseyn Razinin yaradıcılıq yolu. Bakı: Elm.- 2003.- s.3-8.

1653. İsmayılov N. Hüseyn Razinin yaradıcılıq yolu. Filologiya elmləri namizədi elmi dərəcəsi almaq üçün dissertasiya. Naxçıvan Dövlət Universitetinin Elmi Kitabxanası.- 2003.- № 21. 144 s.

1654. İsmayılov N. Hüseyn Razinin yaradıcılıq yolu.-Naxçıvan, 2003. 24 s. Filologiya elmləri namizədi elmi dərəcəsi almaq üçün təqdim olunmuş dissertaspyanın avtoreferatı.

1655. İsmayılov N. Hüseyn Razinin yaradıcılıq yolu.- Bakı: Elm.- 2003. 248 s.

1656. Kərimli X. Etiraf insanı ucaldır (I məqalə).- Şərq qapısı.- 2003.- 13 dekabr; Xatirələr işığında. Tərtib edəni R.Oday. Bakı: Nurlan.- 2004.- s.45-49. H.Razinin əsərlərində bolşevik-sovet ideologiyası və onun fəsadları haqqında düşüncələri, cəsarətli etirazları, həmçinin şairin zamanın diqtəsindən yan keçə bilməməsinə aid etiraflarından bəhs olunur.

1657. Oday R. Unutsaq, unudularıq (H.Razinin 80 illik yubileyi qarşısında) // Yeni Azərbaycan – 2003, -22, 29 iyun,

27 iyul; R.Qeybdən səslər (ədəbi almanax). Bakı: Nurlan, 2004, s.237-255. Xatirələr İşığında. Bakı: Nurlan.- 2004.- s.65-86; R.Oday. Ədəbi-tənqidi məqalələr (ikinci kitab). Bakı; Elm və təhsil, 2010, s.138-160. H.Razinin ömür və yaradıcılıq yolu, şəxsi keyfiyyətləri, yaradıcı gənclərə qayğısı, jurnalistlik fəaliyyəti haqqında.

1658. Rzayev M., Rzayev Ə. Atamız haqqında düşüncələr // N.İsmayılov. Hüseyn Razinin yaradıcılıq yolu. Bakı: Elm, 2003, s.9-11.

2004

1659. Axundlu Y. Hüseyn Razi haqqında xatirələrim (H.Razinin sənət dünyası) // Xatirələr işığında. Tərtib edəni R.Oday. Bakı: Nurlan.- 2004.- s.8-19; Axunlu Y. Seçilmiş əsərləri. Üç clddə. I c. Naxçıvan: Əcəmi.- 2013.- s.165-177. Müəllifin H.Razi ilə bağlı xatirələri və şairin yaradıcılığı haqqında.

1660. Axundlu Y. Hüseyn Razi tədqiq olunur // Xatirələr işığında. Tərtib edəni R.Oday. Bakı: Nurlan.- 2004.- s.20-24

1661. Axundov A. Naxçıvan ədəbi mühitindən səhifələr (1951-1960-cı illər) // Şərq qapısı.- 2004.- 26 avqust. H.Razinin də bəzi şeirlərindən bəhs olunur.

1662. Kərimli X.Həyatın rəngi, sözün ahəngi (II məqalə) / Xatirələr işığında. Tərtib edəni R.Oday.Bakı: Nurlan.- 2004.- s. 50-56. H.Razinin bəzi şeirləri təhlil olunur.

1663. Məmmədov V. Yaddaşımda yaşayan Hyseyn Razi / Xatirələr işığında. Tərtib edəni R.Oday. Bakı: Nurlan.- 2004.- s.57-60. H.Razinin məğrurluğu, cəsarəti, dəqiqliyi, diqqətcilliyi, tələbkarlığı, gənc yazarlara və şəxsən müəllifin özünə qayğısından bəhs olunur

1664. Nadir İsmayılovun "Hüseyn Razinin yaradıcılıq yolu" kitabından seçmələr / Xatirələr işığında. Bakı: Nurlan.- 2004.- s.25-31.

1665. Orxan İ. Sözü diri olanın özü də həmişə diridir / Xatirələr işığında. Tərtib edəni R.Oday. Bakı: Nurlan.- 2004.-

s.90-93. H.Razinin gənc yazarlara tələbkarlığından və onun bir çox müsbət şəxsi keyfiyyətlərindən bəhs olunur.

1666. Öztürk X.A. Hüseyn Razi zirvəsi / Xatirələr işığında. Tərtib edəni R.Oday. Bakı: Nurlan.- 2004.- s.94-96. H.Razi poeziyasının ölməzliyi, şairin sözdən bacarıqla istifadə etməsindən bəhs olunur.

1667. Şamxalov Ə. Hüseyn Razinin inkaredilməz səhli / Xatirələr işığında. Tərtib edəni R.Oday. Bakı: Nurlan.- 2004.- s.61-64. H.Razinin bəzi şeirləri fəlsəfi yönümdən dəyərləndirilir.

1668. Rza O. Üç aydan dəyərli üç gün // Xatirələr işığında. Tərtib edəni R.Oday Bakı: Nurlan.- 2004.- s.38-42. Müəllifin Naxçıvanda H.Razi ilə keçirdiyi günlərə aid xatirələri.

1669. Rzayev M., Rzayev Ə. Kamil şəxsiyyət meyarı / Xatirələr işığında. Tərtib edəni R.Oday. Bakı: Nurlan.- 2004.- 104-111. Müəlliflər ataları H.Razinin yaradıcılıq uğurlarından, Azərbaycanın tanınmış şəsiyyətləri ilə münasibətlərindən, zəngin kitabxanasından, mütaliə dairəsinin genişliyindən, ailə daxilində bir valideyn kimi tələbkarlığı və qayğıkeşliyindən bəhs edirlər.

1670. Yusifoğlu İ. Hüseyn Razi yaradıcılığı həmişə təzətərdir / Gəlib çatdım əlli yaşa. Bakı Şirvannəşr.- 2004.- 264, 269; Xatirələr işığında. Tərtib edəni R.Oday. Bakı: Nurlan.- 2004.- 97-103. H.Razinin gənc şair kimi müəllifə göstərdiyi qayğıdan, ona yazdığı məktublarda və mətbuatda dərc etdirdiyi məqalələrdə şeirləri haqqında mülahizələrindən bəhs olunur.

2005

1671. Məmmədoğlu M. Əbədiyyətə sığınan şair // Şərq qapısı.- 2005.- 23 fevral. H.Raziyə həsr olunan “Xatirələr işığında” kitabına (Bakı: Nurlan.- 2004) rəy.

1672. Rzayev Z. Atamın cəbhə xatirələri // Şərq qapısı.- 2005.- 7 may. H.Razinin “Gündəlik”lərinə istinad olunaraq onun İkinci Dünya müharibəsində iştirakı haqqında bəzi qeydlər.

2007

1673. Axundov A. Naxçıvan ədəbi mühiti (1941-1945-ci illərin

poeziyası və nəsri)// Şərq qapısı.- 2007.- 24 noyabr. H.Razinin müharibə mövzusunda yazdığı bəzi şeirlərindən də bəhs olunur.
1674. Vəzirov C., Eyvazlı H. Naxçıvan teatrı: dünən, bu gün.- Naxçıvan: Məktəb, 2007, s.45. H.Razinin "Odlu diyar" pyesinin İ.Həmzəyevin quruluşunda Azərbaycan Dövlət Akademik Dram Teatrında uğurlu tamaşasından da bıhs dlunur.

2008

1675. Axundov A. Şeirimizdə Hüseyn Razi zirvəsi // Şərq qapısı. -2008, - 25 noyabr. H.Razinin əsərlərinin ideya-məzmun və bədii xysusiyyətləri haqqında.
1676. Axundov A. Naxçıvan ədəbi mühiti // Şərq qapısı.- 2008.- 10 yanvar. H.Razinin də poeziyası haqqında bəhs olunur.
1677. Axundov A., Vəliyev S. Naxçıvan ədəbi mühiti.- Bakı: Nurlan.-2008.- s.70, 71, 77, 78, 98-100, 141-145. 1951-1960, 1960-1980, 1980-1990-cı illəri əhatə edən mərnələlər üzrə Naxçıvan ədəbi mühitindən bəhs edərkən H.Razinin poeziyası haqqında da mülahizələr söylənilir.
1678. Allahverdiyev H. Biz unutmadıq.- Naxçıvan: Qızıl Dağ, 2008, s.21. H.Razinin "Gözün aydın" kitabına daxil edilən "Tələsirik" adlı şeirindən də istifadə olunmuşdur.
1679. Orucova A. Vaqif Məmmədovun yaradıcılıq yolu.- Naxçıvan: Qeyrət, 2008, s.19. H.Razinin şair V.Məmmədovun yaradıcılığına münasibətindən də bəhs olunur.
1680. Səməndərli B. Muğam Teatrında şair Hüseyn Razinin yubiyey gecəsi keçirildi // Atribut.- 2008.- 22-29 fevral. H.Razinin 80 illik yubileyi münasibətilə Muğam Teatrında keçirilən tədbir haqqında.
1681. Vəliyev S., Axundlu A. Naxçıvan ədəbi mühiti //Şərq qapısı.- 2008.- 10 yanvar. H.Razinin də poeziyası haqqında bəhs olunur.

2009

1682. Bildiriş. Azərbaycan Yazıçılar Birliyi // Ədəbiyyat qəzeti.- 2009.- 6 noyabr. Azərbaycan Yazıçılar Birliyinin Natəvan

klubunda H.Razinin 85 illik yubileyinə həsr olunan tədbirin keçiriləcəyi bildirilir.

1683. Hacızadə T. Hüseyn Razinin yubileyi qeyd olunmuşdur // Şərq qapısı.- 2009.- 27 oktyabr. A.Babayev adına Naxçıvan MR Uşaq Kitabxanasında H.Razinin 85 illiyi münasibətilə keçirilən tədbir haqqında.

1684. Hüseynov H. Poeziya nuruna bələnmiş ömür // Mədəniyyət.- 2009.- 8 aprel. H.Razinin vətənə, ictimai-siyasi hadisələrə həsr olunan bəzi lirik şerilərindən bəhs olunur.

1685. Xanəliyev S., Hacıyev A. Vətənpərvər şair //Şərq qapısı. -2009, - 23 aprel. H.Razinin həyatı və yaradıcılıq yolu haqqında yığcam məlumat verilir.

1686. Xəlilzadə F, Dərslik bolluğunda keyfiyyət qıtlığı // Azərbaycan.- 2009.- 14 aprel. Ümumtəhsil məktəbləri üçün yuxarı sinif dərsliklərinə H,Razi haqqında məlumatın daxil edilməsi arzu olunur.

1687. Sərvaz. Anım günündə: Hüseyn Razi – 85 // Ədəbiyyat qəzeti. – 2009, - 20 noyabr. Azərbaycan Yazıçılar Birliyinin Natəvan klubunda H.Razinin 85 illik yubileyinin keçirilməsi və həmin tədbirdə şair, nasir, dramaturq, tənqidçi və tədqiqatçılardan F.Qoca, F.Mustafayev, İ.Tapdıq, K.Ağayeva, O.Rza, R.Oday, V.Yusifli, M.Təkləli, Y.Seyidov, S.Xəyal, Ə.Əsgəroğlu, R.Muxtar və A.Abdullanın çıxış edərək şair haqqında xatirə, təəssürat və düşüncələrini bildirmələri haqqında məlumat verilir.

2010

1688. Xəlilov F. Cənubi Azərbaycan şairi Mirzə Əli Möcüz.- Bakı: Elm və təhsil, 2010, s.167. Şeirlərində M.Ə.Möcüzü yad edən şairlər içərisində H.Razinin də adı çəkilir.

1689. Seyid S. “Şərq qapısı” qəzeti və Naxçıvanda ədəbi mühit // Bakl: Elm və təhsil.- 2010.- s.39, 40, 42, 45, 51, 97, 109, 111-114, 116, 117, 121, 123, 124, 126, 127, 129, 130, 131, 135, 138, 141, 163. H.Razinin keçən əsrin 40-cı illərində ədəbi aləmə qədəm qoyması, 50-ci illərdən etibarən coşğun ədəbi ya-

radıcılığa başlaması, müxtəlif illərdə şeirlərinin və kitablarının çap olunması, pyeslərinin Naxçıvan və Bakıda tamaşaya qoyulması haqqında.

2011

1690. İsmayılov N. Ömür yolu - sənət yolu / H.Razi. Ömür keçdi. Bakı: Elm və təhsil.- 2011.- s. 21-34. H.Razinin yaradıcılığı və ədəbi tənqidin ona verdiyi qiymət haqqında.

2012

1691. Axundlu Y. Ömür yolu – sənət yolu // Şərq qapısı. – 2012, - 7 aprel.

2013

1692. İbrahim Həmzəyev / Azərbaycan teatr antologiyası. Tərtib edəni İ.Rəhimli. Bakı: L Nəşriyyat-Poliqrafiya Mərkəzi, 2013, s. 571. H.Razinin "Odlu diyar" pyesinin İ.Həmzəyevin rejissorluğu ilə M.F.Axundov adına Naxçıvan Dövlət Dram Teatrında tamaşaya qoyulması haqqında.

2014

1693. Axundlu Y. Xatirələr işığında (ömür keçdi, gün keçdi). Bakı: Adiloğlu, 2014. s.141-144. Müəllif H.Razi ilə Naxçıvanda və Bakıda bəzi tədbirlərdə iştirak etməsi və şairin yaradıcılığı haqqında məqalələr yazmasından da bəhs edir, H.Razinin 1965-ci ildə Moskva yaxınlığındakı istirahət evindən ona göndərdiyi "Bir yana" adlı şeirinin tam mətnini verir.

1694. Xəlilov F. H.Razinin ədəbi irsi və əsərlərinin biblioqrafiyasının hazırlanmasına dair bəzi qeydlər // AMEA Naxçıvan Bölməsinin Xəbərləri. 2014.- № 3.- s.191-197.

2015

1695. Xəlilov F. Hüseyn Razinin ədəbi-ictimai fəaliyyəti, bədii irsinin dəyərləndirilməsi və tədqiqi məsələlərinə dair materialların onun biblioqrafiyasının hazırlanmasında rolu və əhəmiyyəti // Azərbaycan Milli Elmlər Akademiyası. Axtarışlar (folklor, ədəbiyyat, dil, sənətşünaslıq və tarix)elmi toplusu.- 2015.- № 1.- s.35-41.

ENSİKLOPEDİYA, BİBLİOQRAFİYA, SALNAMƏ, PROQRAM və KATALOQLARDA

1973

1696. “Azərbaycan” jurnalının biblioqrafiyası (1923-1972). Tərtib edən R.Tağıyev.- Bakı: 1973, s.82, 193, 208. H.Raziyə aid 13 mənbə göstərilmişdir.

1975

1697. Oxucuya yaddaş. H.Razinin anadan olmasının 50 illiyi. Tərtib edəni M.Bağırov. Naxçıvan, 1975, 5 s. H.Razinin kitabları, mətbuatda dərc olunan bədii əsərləri, tərcümələri, məqalələri və haqqında yazılanlara aid 92 mənbə göstərilmişdir.

1976

1698. Справочник Союза писателей СССР.-Москва: Советский писатель, 1976, с. 520. H.Razinin tərcümeyi-halı və əsərləri haqqında məlumat verilir.

1977

1699. Naxçıvan yazıçıları (biblioqrafiya). Tərtib edəni M.Bağırov.- Bakı: 1977, 74 s. H.Razinin kitabları, məybuatda dərc olunan bədii əsərləri, tərcümələri, məqalələri və haqqında yazılanlara aid 119 mənbə göstərilmişdir.

1978

1700. Babayev H. Azərbaycan ədəbiyyatının beynəlmiləl əlaqələri. - Bakı: Elm, 1978.- s.376. H.Raziyə aid 1 mənbə göstərilmişdir.

1983

1701. Axundov N., Tağıyev R. Azərbaycan sovet ədəbiyyatşünaslığı.- Bakı: Elm, 1983.- s.401, 521, 537, 572, 579, 580, 889. H.Raziyə aid 8 mənbə göstərilmişdir.

1702. Azərbaycan sovet ensiklopediyası. On cilddə, VII c.- Bakı, 1983. s.171. Naxçıvan Dövlət Teatrının repertuarında H.Razinin əsərlərinə yer verilməsindən də bəhs olunur.

1703. Naxçıvan teatrı / Azərbaycan Sovet Ensiklopediyası Bakı, 1983. s.171. C.Məmmədquluzadə adına Naxçıvan Dövlət

Musiqili Dram Teatrında H.Razinin də pyeslərinin tamaşaya qoyulması bildirilir.

1985

1704. İlyas Əfəndiyev. Biblioqrafik göstərici. Tərtib edəni Ə.Əfəndiyev.- Bakı; Azərnəşr, 1985, s.82. H.Raziyə aid 1 mənbə göstərilir.

1986

1705. Azərbaycan Yazıçılar İttifaqı. Məlumat kitabçası.- Bakı, 1986, s.74. H.Razinin də yaşadığı ünvan göstərilmişdir.

1987

1706. Azərbaycan sovet yazıçıları. Müəllif-tərtibçi F.Əhmədov.- Bakı; Yazıçı, 1987, s.620-621. H.Razinin tərcümeyi-halı və əsərləri haqqında məlumat verilir.

1990

1707. Azərbaycan Dövlət "Yazıçı" bədii ədəbiyyat nəşriyyatının 1991-ci il üçün ədəbiyyat buraxılışının hazırliq və tematik planı.- Bakı, 1990. s.70. H.Razinin 1991-ci ilin IV rübündə "Yazıçı" nəşriyyatı tərəfindən "İşıq qatarı (şeirlər və poema)" adlı kitabnın çap olunacağı haqqında məlumat verilir.

1708. Doktor Cavad Heyət. Neqahi-be tarixe-ədəbiyyate-Azərbaycan (Azərbaycan ədəbiyyatı tarixinə bir baxış. Tehran, 1969 ş. (1990), s.282. H.Razinin həyatı və əsərləri haqqında da məlumat verilir.

1709. Sizə kim lazımdır. Biblioqrafik məlumat kitabı. - Bakı: Maarif, 1990, s.177. H.Raziyə aid 1 mənbə göstərilmişdir.

1992

1710. Ədəbiyyat nəzəriyyəsi (metodik vəsait).Tərtib edəni İ.Həbibov.- Bakı, 1992, s.39. Azərbaycan poeziyasında şeir şəkillərindən bəhs edilərkən H.Razinin də bir şeirindən nümunə göstərilir.

1994

1711. Atatürk Universitesi Fen-Edebiyat Fakültesi Araştırma Kitaplığı. Prof. Dr. Abbas Zamanovun bağış kitapları kataloqu.

Hazırlayanlar H.İdris, T.Karabey.Erzurum, 1994, s.198. H.Razinin Ərzurum Universitetində saxlanılan "Ayrılmaram" adlı kitabının kataloq şifrəsi göstərilir.

1998

1712. Cavad Heyət. Azərbaycan ədəbiyyatı tarixinə bir baxış. İki cilddə. II c. Bakı: Azərnəşr, 1998, s. 249. H.Razinin həyatı və əsərləri haqqında da məlumat verilir.

2004

1713. Əfəndiyev Ə. Azərbaycan-80. Biblioqrafik göstərici (1923-1983).- Bakı: Çinar-çap, 2004, s.100, 101, 176, 183, 210. H.Razinin əsərləri çap olunan 23 mənbə göstərilir.

2005

1714. Naxçıvan ensiklopediyası. İki cilddə. I c. Naxçıvan 2005, s.242. H.Razinin tərcümeyi-halı və əsərləri haqqında məlumat verilir.

2007

1715. Mirzə Əli Möcüz. Boblioqrafiya. Tərtib edəni F.Xəlilov. Bakı: Nurlan, 2007, 2007, s.145. H.Razinin M.Ə.Möcüzün adını çəkdiyi bir şeirinin mənbəyi göstərilir.

1715[a]. Rzayev Hüseyn Məmməd (mətnin müəllifi prof. Əbülfəz Quliyevdir) / Türk dünyası edebiyatçıları ansiklopedisi. cilt 7. Ankara: AKMB yayınları, 2007 s.282-283.

2008

1716. M.Arazın anadan olmasının 75 illiyi. // Möhtəşəm Azərbaycan. Xüsusi buraxılış. – 2008.- s.11. H.Razinin M.Araz haqqında fikirləri.

1717. Rəhimli İ., Vəzirov C. Naxçıvan teatrı (C.Məmmədquluzadə adına Naxçıvan Dövlət Musiqili Dram Teatrının 125 illik yaradıcılıq yolunun salnaməsi. 1883-2008).- Bakı: Azpoliqraf, 2008, s.57, 79, 95, 111, 113, 129, 133, 139, 141, 173, 191, 192, 202, 205, 211, 221, 222, 242, 247, 250, 267, 291, 349. H.Razinin "Odlu diyar", "Günəş", "Arxalı dağlar" və "Haray səsi" pyeslərinin Naxçıvan teatrında tamaşaya qoyulması, yerli

aktyorların bu tamaşalarda ifa etdiyi rollar və həmin tamaşalara yazılan resenziyalar haqqında məlumat verilir, Naxçıvan teatrında göstərilən müxtəlif tamaşalara H.Razinin yazdığı rəylərin çap olunduğu doqquz mənbə göstərilir.

1718. Hüseyn Razi / Dostlar töhfəsi. Tərtib edənlər Asim Yadigar, Davud Hacı Nasiri.-Naxçıvan: Qızıl Dağ, 2008, s.20. H.Razinin həyatı və əsərləri haqqında qısa məlumat verilir.

2009

1719. Vaqif Məmmədov. Biblioqrafiya. Naxçıvan, 2009, s.52, 54. H.Raziyə aid dörd mənbə göstərilir.

1720. Qəhrəmanov Ə., İbrahimov S., Cəfərov F. Naxçıvan teatrının salnaməsi (1883-2008).- Naxçıvan: Əcəmi, 2010, s.244, 275, 292, 297, 334, 337, 338, 374-376, 378, 380. H.Razinin "Odlu diyar", "Günəş". "Arxalı dağlar" və "Haray səsi" pyeslərinin Naxçıvan Dövlət Dram Teatrında tamaşaya qoyulması haqqında.

2010

1721. Akademik İsa Həbibbəylinin şəxsi kitabxanasıngan NDU-nin Elmi kitabxanasına hədiyyə etdiyi kitabların əlifba kataloqu.- Bakı; Elm və təhsil, 2010, s.148-149. H.Razinin adı çəkilən kitabxanada "Səsləşən dağlar" və "Canlı tonqal" adlı kitablarının kataloq şifrəsi göstərilir.

2011

1722. Əhmədov T. Hüseyn Razi. / Azərbaycan Yazıçıları (XIX-XX yüzilliklərdə). Ensiklopedik məlumat kitabı.- Bakı: Nurlar Nəşriyyat-Poliqrafiya Mərkəzi.- 2011.- s.423-424. H.Razinin tərcümeyi-halə və əsərləri haqqında məlumat verilir.

1723. Qüdsi əbədiyyəti. Tərtib edəni İ.Mirzəbəyli.- Bakı: Mütərcim, 2011, s.353. H.Razinin A.Bakıxanova aid bir məqaləsinin mənbəyi göstərilir.

2012

1724. Abbas Zamanov. Biblioqrafiya. Tərtibçi-müəlliflər A.Əliyeva-Kəngərli, V.Həsənova.- Bakı: Elm, 2012, s.287. H.Razinin "İrəvanda Azərbaycan ədəbi mühiti" adlı dissertasi-

yasının A.Zamanovun S.Mümtaz adına Azərbaycan Dövlət Ədəbiyyat və İncəsənət Arxivində 526 nömrəli fondunda qorunması göstərilir.
1725. Yavuz Axundlu Biblioqrafiya.- Naxçıvan, 2012, s.45, 46, 84. H.Raziyə aid üç mənbə göstərilir.

Müxtəlif dillərdə

1962

1726. Мехти Г. Молодая поросль // Бакинский рабочий.- 1962.- 25 августа.

1963

1727. Новый спектакль // Бакинский рабочий.- 24 мая. Информация о постановке пьесы Г.Рази «Огненный край» в Нахчыванском Государственном Драматическом Театре имени М.Ф.Ахундова.

1964

1728. Победили конкурса // Бакинский рабочий.- 1964.- 27 июнь. Сообщается, что и Г.Рази был удостоен поощрительную премию в конкурсе произведений посвященных советской милици, который организован Министерством Охраны Общественного Порядка Азербайджанской ССР и Союзом Писателей Азербайджана.

1965

1729. Насирли М. Серезный экзамен // Бакинский рабочий.- 1965.- 13 июня.

1966

1730. Арзуманов В. Пуст всегда цветут «Алые цветы» // Молодежь Азербайджана.- 1966.- 18 сентября.

1971

1731. Песнии и горы // Советская Культура.- 1971.- 2 марта. Член коллегии Минстерства Культуры Азербайджанской ССР Рамиз Гейдар информирует, что в Нахчыванском Государственном Музыкально-Драматическом Театре имени

Дж.Мамедкулизаде будет постановлен произведение Г.Рази «Мои горы».

1981

1732. Аслан Ш. Призыв к нравственной цельности // Советская Нахичевань.-1981.- 18 октября..

1983

1733. Юсифли В. Молодость древнего края // Литературный Азербайджан.- 1983.- № 7.- с.3-4. Оценивается и различных стихов Г.Рази.

1984

1734. Гусейн Рази – 60. Уважаемый друг // Советская Нахичевань.-1984.- 20 декабря. Поздравления Правление Союза Писателей Азербайджана.

1735. Шестидесятая весна жизни // Советская Нахичевань.-1984.- 20 декабря.

1736. Слово о товарища по перу // Советская Нахичевань.-1984.- 20 декабря. Писатели Мирза Ибрагимов, Сулейман Рустам, Бахтияр Вагабзаде, Иван Третяков, Шамси Бадалбейли о Г.Рази

1987

1737. Рза Х. Гражданственность - талант нелегкий // Литературный Азербайджан 1987.- № 2.- с.119. Оценивается роль в развитии современной Азербайджанской поэзии и Г.Рази.

2005

1738. Quluzadə M. Hüseyn Razi Nəxçivani // Pistone-İran.-1384 ş. (2004).- № 14, 15.- s.35. H.Razinin həyatı və yaradıcılığı haqqında qısa məlumat.

1739. Quluzadə M. Hüseyn Razi Nəxçivani şaire-əhli-beyt // Şəmsi-vilayət.- 1384 ş. (2005).- s.238-239. H.Razinin həyatı, yaradıcılığı və dini şeirləri haqqında məlumat.

2006

1740. Quluzadə M. Müasir Azərbaycan şeirində dini düşüncələr // Ruznameyi-Dəvət (nəşriyyeyi-siyasi, ictimai, fərhəngi, iqtisadi Ostane-Azərbaycane- Qərbi) .- 1385 ş.- 28 Ordubehşt (2006 18 may).- s.6. H.Razinin həyat yolu və yaradıcılığı, Məkkə və Mədinəyə ziyarətə getməsi, bəzi dini şeirlər yazması haqqında.
1741. Doktor İsmayılzadə Rəsul Duzal. Hüseyn Razi. / Çələng (şere-moasere- comhuruye-Azərbaycan). Tehran, 1393 ş. (2014), s.220. H.Razinin həyatı və onun əsərlərinin mövzusu, məzmunu və ideyası haqqında qısa məlumat verilir.
1742. Shamil Zaman. Hussein Razi. / Anthologie de la poesie Azerbaidjanaise XIe-XXe siecles/ Bakou Nourlan, 2011, p.398/ H.Razinin tərcümeyi-hal və şeirləri haqqında məlumat verilir .

Naxçıvan Muxtar Respublikası Dövlət Arxivində H.Raziyə məxsus olan 700 nömrəli fondda qorunan materiallar

H.Razinin əlyazmaları

Şeirləri

siy. 1., s.v.6. "Sazdır indi işim mənim", "Yollar", "Meşələr", "Moskva", "Məhəbbət", "May səhəri", "Naxçıvan", "Yaylaq duyğuları", "Kəklik", "Gətirmişəm" və s. şeirləri // "Kirpi" jornalı və "Şərq qapısı" qəzetindən kəsiklər.- 30 iyul 1948-13 noyabr 1965.- 20 v.

siy. 1., s.v.7. "Lənkəran", "Möminəxatun", "Duz dağı", "Batabat", "Ordubada gəlin", "Uğurlu yollarımız", "Vətən", "Naxçıvan" və s. şeirlər // "Pioner" jurnalı və "Leninçi", "Azərbaycan müəllimi", "İdman", "Kommunist", "Yeni Ordubad", "Ədəbiyyat və incəsənət" və s. qəzetlərdən kəsiklər.- 31 avqust 1966-20 oktyabr 1982.- 38 v.

siy. 2., s.v.15. "Leyla", "Lida", "Mənim zərim", "Məhəbbət dəqiqələri", "Son döyüş", "İlk bahar", "Hikmət" və s.- Əlyazma.- 1943-1946.- 45 v.

siy. 3., s.v.5. "Mən Hamlet deyiləm", "Məhəbbət", "İtkisiz yığaq" (şeirlər).- Əlyazma.- 16 may 1946.- 17 v.

siy. 3., s.v.7. "Kommunizm dastanı", "Yeddi bahar", "Komsomol", "Leninin əməlləri", "Araz kənarında" və s. şeirləri; "Lalənin", "Gözlərin", "Dağlar", "Gəlməyir", "Səhər küləyi", "Vəfasız", "Yansa da", "Nədən incidin" və s. Qoşmalar; "Ordubad", "Səndən ayrılmaram", "Baxdı keçdi", "Laylay", "O qız mənə yar olsun", "Ay qız", "Sevgilim", "Gözlər nəğmələr", "Füzuliyə nəzirə", "Qaldırın badələri", "Halal olsun", "Solar gözlər" və s. Qəzəllər; "Beləsi də var", "Naxçıvan bayatıları" və s. şeirlər.- Makina yazısı (kitab halında).- 1948-1959.- 225 v.

siy. 3., s.v.8. "Ürkək baxışlar", "Axı necə oldu", "İlhamdan

ayrılıq", "Bizim kolxozda", "Göz söhbəti", "Səmimi etiraf", "Olaydım" və s. şeirlər.- Makina yazısı.- 1949-1954.- 30 v.

siy. 3., s.v.9. "Bir arzu", "Dan ulduzu", "Naxçıvan", "Bizim redaktor", "İnanmışam", "Odlu sənətkar", "Məhəbbətin sirri" və s. şeirlər.- Makina yazısı.- 1949-1956.- 37 v.

siy. 3., s.v.10. "İlk görüş", "İkinci görüş", "Dəyişir şəhər" və s. şeirlər.- Əlyazma.- 12 may 1950 – 9 iyul 1950.- 4 v.

siy. 3., s.v.12. "Kommunistlər", "Dan ulduzu", "Arzular", "Mil düzü", "Oyanmış torpaq", "Hədiyyə", "Fuçikin məzarı", "Mirzə Cəlil" və s. şeirlər // "Şərq qapısı", "Ədəbiyyat və incəsənət", "Ordubad işçisi", "Sovet Ermənistanı" və s. qəzetlərdən kəsiklər.- 1955 – 1964.- 31 v.

siy. 3., s.v.13. "Qanadlı nəğmələr", "Zəfər yolçuları", "Müxbir", "Ələngəzin", "Dübəndi çayı", "Şahbuz", "Bağlıyam", "Sahildə", "Qara dəniz", "Mənsəni görürəm" və s. şeirlər // "Şərq qapısı", "Ədəbiyyat və incəsənət", "Sovet kəndi" və s. qəzetlərdən kəsiklər.- 1957-1968.- 44 v.

siy. 2., s.v.16. "Çörək", "Salvartıda", "Gözəlləşən diyar" və s. şeirlər // "Бакинский рабочий", "Вышка", "Bakı", "Şərq qapısı", "Kirovabad" kommunisti", "Ədəbiyyat və incəsənət" qəzetlərindən kəsiklər.- 1961-1977.- 22 v.

siy. 3., s.v.17. S.Mixalkov. "Büllur vaza", E.Smirnov. "Kommunizm uğrunda zəhmətin təntənəsi uğrunda", B.Marinin. "Tükənməz cəbbəxana", Kolovortsov. "Elm dəryası", E.Myussar. "Dovşan redaktor", D.Lalayeva. "Kommunistlər və komsomolçular", M.Lalayev. "Sovet qəhrəmanları" şeirləri. Tərcümə edəni H.Razi.- Makina yazısı və "Şərq qapısı" qəzetindən kəsiklər.- noyabr 1970.- 12 v.

siy. 2., s.v.17. "Nur selində", "Alqış", "Sahil həsrəti", "Lövhələr", "Qəribə arzu", İnanma" və s. şeirlər // "Kommunist", "Bakı", "Sovet Naxçıvanı" "Şuşa" qəzetləri və "Azərbaycan qadını" jurnalından kəsiklər.- 1 yanvar 1978-22 dekabr 1982.- 31 v.

siy. 3., s.v.11. Seçilmiş şeirlər (rus dilində) .- Makina yasısı.- 1968-1983.- 149 v.

Poemaları

siy. 2., s.v.11. "Həsrət" (poema).- Düzəlişlə makina yazısı.- 1971-1978.- 71 v.

siy. 2., s.v.12. "Ucalıq" (poema).-Düzəlişlə makina yazısı.- 1980.- 37 v.

siy. 2., s.v.13. "Sədaqət" (poemanın ilkin variantı).- Əlyazma.- 1983-1985.- 24 v.

siy. 3., s.v.6. "Kimyagər" (poema) Y.Məmmədəliyevə həsr olunub.- Əlyazma.- 1987.- 55 v.

Povestləri

siy. 1., s.v.2. "Qartal" (povest) .- Makina yazısı.- 1956-1957.- 310 v.

siy. 1., s.v.3. "Из боя в бой» (povest).- Makina yazısı.- İlsiz.- 72 v.

Romanları

siy. 1., s.v.1. "Bəxt ulduzu" (roman).-Düzəlişlə makina yazısı.- 1985.- 411 v.

siy. 2., s.v.1. Ürək çırpıntıları (roman).- Düzəlişlə makina yazısı.-1961-1962-1-135 v.

siy. 2., s.v. 2. Yenə həmin əsər.- Düzəlişlə makina yazısı.- 1961-1962.- 136-300 v.

siy. 2., s.v. 3. Yenə həmin əsər.- Düzəlişlə makina yazısı.- 1961-1962.- 301-429 v.

siy. 2., s.v. 4. Yenə həmin əsər.- Düzəlişlə makina yazısı.- 1961-1962.- 430-578 v.

siy. 2., s.v. 5. Yenə həmin əsər.- Düzəlişlə makina yazısı.- 1961-1962.- 579-723 v.

siy. 2., s.v. 6. Yenə həmin əsər.- Düzəlişlə makina yazısı.- 1961-1962.- 724-842 v.

siy. 3., s.v.1. Yenə həmin əsər.-Makina yazısı.- 1961-1962.- 273 v.

siy. 3., s.v.2. Yenə həmin əsər.-Makina yazısı.- 1961-1962.- 277 v.
siy. 3., s.v.3. Yenə həmin əsər.-Makina yazısı.- 1961-1962.- 289 v.

Dramları

siy. 1., s.v.4. ”Odlu diyar” (mənzum dram).- Düzəlişlə makina yazısı.- 1960.-1961.- 97 v.
siy. 1., s.v.5. “Ocaq” (iki hissəli dram).- Makina yazısı.- 1985.- 79 v.
siy. 2., s.v.7. Yenə həmin əsər.-Makina yazısı.- 1963.- 101 v.
siy. 2., s.v.8. ”Haray səsi” (dram).- Düzəlişlə makina yazısı.- 1975.- 101 v.
siy. 2., s.v.9. “Acı şirinlik” (dram).- Düzəlişlə makina yazısı.- 1980.- 70 v.
siy. 2., s.v.14. “Ölməzlik” (mənzum pyes).- Düzəlişlə makina yazısı.- 1983.- 23 v.
siy. 2., s.v.10. Yenə həmin əsər.- Makina yazısı.- 1985.- 79 v.
siy. 3., s.v.4. Yenə həmin əsər.- Makina yazısı.- 1987.- 60 v.

Məqalələri

siy. 1., s.v.8. “Qaraca qız”, “Bacılar və qardaşlar”, “Qardaş xalqlar ədəbiyyatı”, “34 il dəzgah arxasında”, “Cansağlığınızın keşiyində” və s. məqalələr // “Şərq qapısı” və s. qəzetlərdən kəsiklər.- 15 iyun 1956-29 noyabr 1966.- 50 v.
siy. 1., s.v.9. “Volqa sahilində şənlik”, “Məhəbbət abidəsi”, “Rəhbər haqqında kitablar”, “Görkəmli yazıçı və jurnalist”, “Nəsiminin ustadı” və s. məqalələr // “Şərq qəzeti” və s. qəzetlərdən kəsiklər.- 21 yanvar 1967-7 iyun 1969.- 34 v.
siy. 1., s.v.10. “Söhbət əhaliyə xidmətdən gedir”, “Uşaqlar və kino”, “Zirvənin zirvəsi var”, “Könüldən könülə yollar”, “Qatar gəlir, qatar gedir” və s. məqalələr // “Şərq qapısı” qəzetindən kəsiklər.- 30 dekabr 1973-16 dekabr 1975.- 37 v.
siy. 1., s.v.11. Müxtəlif qeydlər.- 38 v. İlsiz.
siy. 2., s.v.18. “Yarım əsrin güzgüsü”, “Aprel günəşi”, “Sabahın

xəritəsi önündə", "İllər, qanadlı illər, "Dördüncü baharın müjdələri" və s. məqalələr // "Ədəbiyyat və incəsənət", "Şərq qapısı", "На страже» qəzetlərindən kəsiklər.- 1 fevral 1964- 29 may 1979.- 27 v.
siy. 2., s.v.19. "Misralar və imzalar", "Beşilliyin qabaqcılları haqqında söhbətlər", "Mahnı bayramı", "Könüldən könülə yollar" və s. məqalələr // "Şərq qapısı", "Sosialist Sumqayıtı" qəzetləri və "Azərbaycan qadını" jurnalından kəsiklər.- 24 yanvar 1975-12 dekabr 1975.- 18 v.
siy. 2., s.v.20. "Trilogiyanın ikinci poeması", "Şeir yazmaq həvəsi" "İlhamlı, ehtişamlı may", "Tələbkarlıq da qayğıdir", "Gənclik romantikası" və s. məqalələr // "Ədəbiyyat və incəsənət", "Sovet Naxçıvanı" qəzetlərindən kəsiklər.- 25 avqust 1976-25 iyun 1977.- 31 v.
siy. 2., s.v.21. Məqsəd gözəl olsa da", "Qızıl payızın bərəkət nəğmələri", "Üfüqlərdən üfüqlərə", "Dolğun misralar" və s. məqalələr // "Şərq qapısı", "Sovet Naxçıvanı" qəzetlərindən kəsiklər.- 9 mart 1977- 20 dekabr 1984.- 30 v.
siy. 2., s.v.22. "Bədii vüsət və keyfiyyət", "Üçüncü baharın qayğıları", "Fəsillərin gözəli", "Həmişə günəş olsun", "Mən sovet vətəndaşıyam", "Dolğun səs, solğun həvəs" və s. məqalələr // "Sovet Naxçıvanı" qəzetindən kəsiklər.- 24 yanvar 1978- 30 oktyabr 1979.- 36 v.
siy. 2., s.v.23. "Yüksəliş romantikası", "Poetik vüsət olmadıqda", "Geniş üfüqlərə doğru", "Gözəllik və zəhmət sərgisi", "Mübariz novator şair" və s. məqalələr // "Sovet Naxçıvanı", "Leninçi" qəzetlərindən kəsiklər.- 25 aprel 1980-9 dekabr 1980.- 22 v.
siy. 2., s.v.24. "Vətənpərvər şair", "Həvəs, yoxsa istedad", "Baharın səsi gəlir", "Günəşdən damcılar", "Şöhrət pillələri", "Uğurlu yollar" və s. məqalələr // "Sovet Naxçıvanı" qəzetindən kəsiklər.-12 mart 1981-21 dekabr 1982.- 43 v.
siy. 2., s.v.25. "Söz və keyfiyyət", "Beşilliyin qabaqcılları",

“Sevən, sevilən nəğməkar”, “İstedadlar sorağında”, “Bərəkət qaynaqları”, “Dolğun səs, solğun həvəs” və s. məqalələr // “Kommunist”, “Sovet Naxçıvanı” qəzetlərindən kəsiklər.-13 yanvar 1983-21 dekabr 1983.- 22 v.
siy. 2., s.v.26. “Qələbənin astanasında”, “Beşinci bahar”, “Odlu qövs”də Naxçıvan çiçəkləri”, “Qüdrətli sənətkar”, “Aydın şüurun işığında” və s. məqalələr // “Sovet Naxçıvanı”, “Sovet kəndi” qəzetlərindən kəsiklər.- 1 yanvar 1984-31 oktyabr 1985.- 34 v.
siy. 2., s.v.27. Müxtəlif qeydlər.- 1969-1985.- 300 v.
siy. 2., s.v.28. Müxtəlif qeydlər.- 1972-1983.- 475 v.
siy. 2., s.v.29. Müxtəlif qeydlər.- 1982-1984.- 145 v.
siy. 3., s.v.14. “Tarla gözəli” (pyes), “Naqafil qonaq” (novella; “Qanlı çinar”, “Əliqulu evlənir”, “Şeyx Sənan” “Muğanın büsatı” və s. tamaşalara yazılmış rəylər, məqalələr // “Şərq qapısı” qəzetindən kəsiklər.- 1957-1984.- 48 v.
siy. 3., s.v.15. “Zəhmət eşqi”, “Sənətin zirvəsində”, “Zəfərlər sorağında”, “”Tuti” jurnalı Naxçıvan haqqında”, “2500 yaşlı şıhər”, “İstedad və sənətkar”, “Zəhmət eşqi”, “Aşıq Ələsgərin etirazı”, “Tərəqqi”, “İnqilabçı,diplomat, jurnalist” və s. məqalələr // “Şərq qapısı”, “Azərbaycan müəllimi”, “Sovet Naxçıvanı” və s. qəzetlərdən kəsiklər.- 1959-1972.- 46 v.
siy. 3., s.v.16. “Mütəfəkkirin məzarı önündə”, “Arxa cəbhənin komandirləri”, “Muzey haqqında kitab”, “Nəsiminin üsyanı”, “Görkəmli sənətkar”, “Yaradıcılıq həvəsi”, “Ağır zəhmətin bəhrəsi”, “Qardaş xalqın sənətkarı” və s. məqalələr.- Mkina yazısı və “Şərq qapısı”, “Sovet Naxçıvanı”, “Kommunist” və s. qəzetlərdən kəsiklər.- 1962-1984.- 72 v.

H.Raziyə gələn məktub və təbrik teleqramları

siy. 1., s.v.12. P.Pirquluyev, Ə.Coşqun, B.Gözəlov və Ə.Əhmədovdan gələn məktublar.- 17 aprel 1961-23 fevral 1976.- 9 v.
siy. 1., s.v. 21. C.Məmmədquluzadənin anadan olmasının 100 illiyi münasibətilə təşkil olunmuş tədbirdə, Maarif işçiləri

gecəsində, Xalqlar dostluğu həftəsinin təntənəli iclasında, Bakıda Naxçıvan günlərinin yekun konsertində və s. tədbirlərdə iştirak etmək üçün verilən dəvətnamələr.- 1965-1970.- 34 v.
siy. 1., s.v.22. Mirzə İbrahimov, Xəlil Rza, Əbülfəz Naxçıvanlı, Ramiz Heydər və başqalarından gələn təbrik teleqramları.- 1961-1975.- 8 v.
siy. 2., s.v.30. Tofiq Mahnud və Teymur Əhmədovdan gələn məktublar və təbrik teleqramları.- 26 dekabr 1971-7 iyul 1985.- 7 v.
siy. 2., s.v.31. Xəlil Rza, Əli İldırımoğlu, Aləm Əkbərov, Sərməst Rzayev, Sənan Sadiqov və başqalarından gələn məktublar.- 1972-1985.- 13 v.
siy. 2., s.v.32. Tretyakov, Morozov və başqalarından gələn təbriklər.-1972-1985.- 10 v.
siy. 2., s.v.33. Məmməd Araz, Əhməd Cəmil, Salam Qədirzadə, Rəhman Minski, Kamal Talıbzadə və başqalarından gələn məktublar.- 8 fevral 1974-7 fevral 1975.- 19 v.
siy. 2., s.v.34. Naxçıvan Vilayət Partiya Komitəsindən, Naxçıvan MSSR Hərbi Komissarlığından, Azərbaycan SSR Jurnalistlər İttifaqından, Naxçıvan Dövlət Pedaqoji İnstitutundan və s. yerlərdən gələn təbrik otkrıtkalar.- 1974-1982.- 9 v.
siy. 2., s.v.35. Abbasəli Həsənov, Mayıl Qasımov, Flora Xəlilzadə və başqalarından gələn təbrik teleqramları.- 1977-1984.- 7 v.
siy. 3., s.v. 18. Azərbaycan Dövlət Nəşriyyatının, SSRİ Ədəbiyyat Fondunun, Azərbaycan Sovet Yazıçılar ittifaqının və Azərbaycan Yazıçılar İttifaqı Naxçıvan şöbəsinin məktubları.- 5 fevral 1959.- 1 iyul 1987.- 10 v.
siy. 3., s.v.19. Azərbaycan Uşaq və Gənclər Nəşriyyatı, "Şərq qapısı", "Ədəbiyyat və incəsənət" qəzetlərinin, "Kirpi" jurnalının redaksiyaları, Naxçıvan MSSR Səhiyyə Nazirliyi və digər müəssisələrdən gələn məktublar. H.Razinin Latviya Yazıçılar İttifaqına cavab nəktubu ilə birlikdə.- 19 aprel 1961 – 19 avqust 1987.- 20 v.

siy. 3., s.v.20. Bəxtiyar Vahabzadənin məktubları.- 3 iyul 1986, 11 fevral 1987.- 4 v.
siy. 3., s.v.21. Mirzə İbrahimovun məktubları.- 20 oktyabr 1967 – 6 fevral 1987.- 7 v.
siy. 3., s.v.22. İlyas Əfəndiyevin məktubu.- 14 fevral 1987.- 3 v.
siy. 3., s.v.23. Akim Abbasov, Müzəffər Nəsirli, Mustafa İsgəndərzadə və Vaqif Əliyevdən gələn məktub və təbrik teleqramları. "Q.Məmmədlinin "Sovet Naxçıvanı" qəzetinə göndərdiyi məktubla birlikdə.- 26 fevral 1981 – 6 may 1987.- 12 v.
siy. 3., s.v.24. Bayram Bayramov, Seyid Səbri, Əli Səbri (Qasımov) və Zakir Sərdarovdan gələn məktublar.- 4 may 1959 – 6 avqust 1971.- 5 v.
siy. 3., s.v.25. Rəşid Qazıbəyov, Arif Rüstəmov, Əşrəf Rəcəbov, Pirqulu Pirquluyev və başqalarından gələn məktublar, təbrik teleqramları və otkrıtkalar.- 18 dekabr 1967 – 24 dekabr 1986.- 12 v.
siy. 3., s.v.26. Əbülhəsən Ələkbərzadə, Ramiz Heydər, Əbülfəz Məmmədov, Teymur Əhmədov, Kubra Dadaşova və başqalarından gələn məktublar.- 1 yanvar 1959-20 yanvar 1971.- 8 v.
siy. 3., s.v.27. Məmməd Araz, Bəkir Nəbiyev, Şamil Zaman, Əli Əliyev, Şəmsi Bədəlbəyli və Anardan məktublar.- 3 mart 1971-1mart 1987.- 7 v.
siy. 3., s.v.28. Xəlil Rzadan məktublar və təbrik teleqramları.- 3 fevral 1959- 9 iyul 1986.- 6 v.
siy. 3., s.v.29. Liliya Litvenkodan təbrik məktubları.- fevral 1971 – dekabr 1971.- 9 v.
siy. 3., s.v.30. Əziz Şərifdən məktublar.- 29 noyabr 1971 – 14 dekabr 1971.- 13 v.

H.Razinin tərcümeyi-hal sənədləri

siy. 1., s.v.13. H.Razinin şəxsi işi.- 1949-1982.- 18 v.
siy. 1., s.v.23. M.S.Ordubadinin anadan olmasının 100 illiyi, Xalqlar dostluğu həftəsi və Bakıda Naxçıvan günlərindəki konsertlərə aid proqramlar.- 1944-1970.- 14 v.

siy. 1., s.v.24. H.Razinin "Odlu diyar" və "Şirinliyin acısı" dramlarının və Naxçıvan Dövlət Dram Teatrının qastrol tamaşalarının afişaları.- İlsiz- 4 v.
siy. 2., s.v.36. M.Qorkinin anadan olmasının 100 illiyinə həsr edilmiş yubiley gecəsində, Azərbaycan yazıçılarının IV qurultayında, Məhsul bayramında, C.Cabbarlının xatirə gecəsində, Naxçıvan MSSR-nın 60 illiyinə həsr olunmuş təntənəli yığıncaqda və s. iştirak etmək üçün verilən dəvətnamələr.-1965-1984.- 22 v.
siy. 2., s.v.37. "Sovet Naxçıvanı" qəzetinin redaktorluğu tərəfindən İkinci Dünya müharibəsində qələbənin 40 illiyi münasibəti ilə H.Raziyə verilən Fəxri Fərman, "Günəş" dramının tamaşaya qoyulması üçün C.Məmmədquluzadə adına Naxçıvan Dövlət Musiqili Dram Teatrı ilə H.Razi arasında bağlanan müqavilə, Azərbaycan Yazıçılar İttifaqının VI qurultayında və Naxçıvan Vilayət Partiya Komitəsinin XXXIII konfransında iştirak etmək üçün H.Raziyə verilən mandatlar.- 1967-1985.- 5 v.
siy. 2., s.v.38. Əcəmi Naxçıvaninin 850 illiyinə həsr edilmiş sesiyada, Nizami Gəncəvinin 840 illiyinə həsr olunmuş konsertdə, Bakıda Naxçıvan günlərinin yekun konsertində iştirak etmək üçün H.Raziyə verilmiş dəvətnamələr və proqramlar, H.Razinin Lənkəran Dram Teatrında tamaşaya qoyulmuş "Şirinliyin acısı" iki hissəli dramının afişası.-1967-1982.- 10 v.
siy. 3., s.v.31. "Odlu diyar" pyesinin Naxçıvan və Kirobabad teatrlarında tamaşaya qoyulması və "Şeirlər" kitabının nışr olunması üçün H.Razi ilə Azərbaycan Mədəniyyət Nazirliyi və Azərnəşr arasında bağlanan müqavilələr. H.Razinin tərcümeyi-hal sənədləri (xasiyyətnamə, əmr, vəsiqə və s.).- 1946. - 1986.- 16 v.
siy. 3., s.v.32. Azərbaycan yazıçılarının IV və V qurultaylarında, "Sov. İKP XXV qurultayı və gənclərin mənəvi tərbiyə məsələləri" mövzusunda keçirilən elmi-nəzəri konfransda, "Şərq qapısı" qəzetinin birinci nömrəsinin çapdan çıxmasının 50 illiyi münasibətilə təşkil edilmiş qəbulda, Sov. İKP XXVII qurultayına həsr edilmiş "Poeziya saatı"nda, B.Şahtaxtinskinin anadan olmasının 100

illiyinə həsr edilmiş elmi sessiyada, Əli Vəliyevin anadan olmasının 70 illiyinə həsr edilmiş görüş gecəsində və s. tədbirlərdə iştirak etmək üçün H.Raziyə verilmiş dəvətnamələr, mandatlar.- 1959-1987.- 35 v.
siy. 3., s.v.33. A.S.Puşkinin anadan olmasının 150 illiyinə həsr olunmuş ədəbi-bədii gecədə, A.Şadlinskinin anadan olmasının 100 illiyinə həsr olunmuş xatirə gecəsində, Mirzə İbrahimovun anadan olmasının 60 illiyinə həsr olunmuş ədəbi-bədii gecədə və s. tədbirlərdə iştirak etmək üçün H.Raziyə verilmiş dəvətnamələr və proqramlar.- 1962-1987.- 41 v.
siy. 3., s.v.34. H.Razinin “Günəş”, “Arxalı dağlar” dramlarının, “Odlu diyar” mənzum pyesininafişası, V.Şekspirin “III Riçard” facıəsinin afişası ilə birlikdə.- 1962-1964.- 8 v.

H.Razinin təsviri sənədləri

siy. 1., s.v.15. H.Razinin fərdi fotoşəkilləri.- 1944-1970.- 14 v.
siy. 1., s.v.16. S.Rüstəmlə, T,Salahovla, İ.Məmmədovla birgə fotoşəkilləri.- 1962-1966.- 4 v.
siy. 1., s.v.17. Şamaxı müəllimləri və “Artek” pioner düşərgəsində Naxçıvan pionerləri ilə birgə fotoşəkilləri.- 1962-1966.- 4 v.
siy. 1., s.v.19. Ə.Şərif, S.Rüstəm, B.Qələndərli, Ə.Abbasquliyev və başqaları ilə birgə fotoşəkilləri.- 1965-1982.- 12 v.
siy. 1., s.v.20. Türk yazıçısı Zəkəriyyə Sərtəl, tatar yazıçısı Ə.Minski, A.Babayev və Ə.Mirzəyevlə birgə fotoşəkillər.- 1968-1975.- 4 v.
siy. 2., s.v.39. H.Razinin fərdi fotoşəkilləri,- 1945-1985.- 41 v.
siy. 2., s.v.40. A.Qasımov, H.İbrahimov, F,Paşayev, Ə.İrəvanlı, R.Heydər, M.Nəsirli və başqaladı ilə birgə fotoşəkilləri.- 1960-1983.- 5 v.
siy. 2., s.v.41. A.Zamanov, M.İbrahimov, R.Mirişli, S.Rüstəm, A.Babayev, B.Azəroğlu, türk jurnalisti Zəkəriyyə Sərtəl, Ə.Şərif, Ə.Əbülhəsən, buryat şairi A.Sidorov, M.Fərəcov və başqaları ilə birgə fotoşəkilləri.- 1962-1984.- 11 v.
siy. 2., s.v.42. A.Salmanov, M.Nəsirli, R.Qazıbəyov, V.Babanlı,

H.Xəlilov, M.Fərəcov və başqaları ilə fotoşəkilləri.- 1965-1982.- 7 v.
siy. 2., s.v.43. V.Babanlı, Ə.Hüseynov, V.Derkaşov, Ə.Mahmud, belarus şairi A.Lexnevoy, V.Qafurov (Kazan), F.Məmmədov və başqaları ilə fotoşəkilləri.- 1971-1985.- 6 v.
siy. 2., s.v.44. V.Bağırov, S.Kərimova, N.Həsənov, M.Nəsirli, A.Qardaşbəyov, A.Qasımov, H.İbrahimov, "Şərur qönçələri" ədəbi birliyinin üzvləri, Naxçıvan MSSR Daxili İşlər Nazirliyinin əməkdaşları və Lvov şəhəri Storosol məktəbinin müəllim kollektivi ilə birlikdə fotoşəkilləri.- 1973-1984.- 9 v.
siy. 2., s.v. 45. Lənkəran Dram Teatrında tamaşaya qoyulan "Şirinliyin acısı" tamaşasının yaradıcı heyəti ilə birgə fotoşəkilləri.- 9 oktyabr 1981.- 3 v.
siy. 2., s.v.46. İ.Həmzəyev, S.Əliyeva, R.Qazıbəyov, K.Ağayeva, R.Mirişli, T.Mahmud, H.Möhsünov ilə fotoşəkilləri.- Bakı. Lenin rayonu və Babək rayonunda görüş zamanı.- 1982-1984.- 9 v.
siy. 3., s.v.35. S.Rüstəm, M.İbrahimov, M.Nəsirli və başqaları ilə H.Razinin birlikdə fotoşəkilləri.- 1960-1973.-8 v.
siy. 3., s.v.36. H.Razinin fərdi fotoşəkilləri.- 1962-1984.- 14 v.
siy. 3., s.v.37. Şuşa, Şəki, Şamaxı və Tbilisi şəhərlərində H.Razinin Naxçıvan şəhər müəllimləri ilə birlikdə fotoşəkilləri.- 1962.- 6 v.
siy. 3., s.v.38. Ə.Yusifli, M.Nəsirli, N.Xəzri, Ə.Kürçaylı, H.İbrahimov, C.Novruz, S.Rüstəm, R.Behbudov və başqaları ilə H.Razinin birlikdə fotoşəkilləri.- 1981-1987.- 8 v.
siy. 3., s.v.39. H.Razinin S.Vurğunun 80 illik yubiley gecəsində çıxış edərkən, Naxçıvan Mədıniyyət Sarayında incəsənət işçiləri ilə görüşdə, Naxçıvan şəhər H.Cavid adına 5 nömrəli məktəbin müəllim və şagird kollektivi ilə görüşdə, "Sabahın əsirləri" əsərini müzakirə edərkən rejissor B.Qələndərli və aktyor M.Quliyevlə birlikdə fotoşəkilləri.- 1985-1987.- 4 v.

H.Razi haqqında

siy. 1., s.v.14. "Günəş", "Gecənin həyəcanları", "Həyəcanlı gecə" "Naxçıvan nəğməkarları" və s. məqalələr // "Bakı",

"Sovet kəndi", "Ədəbiyyat və incəsənət", "Yeni Ordubad" və s. qəzetlərdən kəsiklər.- 2 iyun 1966 – 18 yanvar 1975.- 39 v.
siy. 2., s.v.47. H.Razi haqqında "Şirinliyin acısı", "Şeirə dönmüş sətirlər", "Söz çeşməsi", "Mənəvi saflığa çağırış", "Həmişəbaharın təravəti" və s. məqalələr // "Leninçi", "Sovet Naxçıvanı", "Бакинский рабочий", "Kommunist" və s. qəzetlərdən kəsiklər.- 24 sentyabr 1974-16 noyabr 1984.- 12 v.
siy. 3., s.v.40. H.Razinin "Qartal" povesti haqqında Ə.Yusifoğlunun yazdığı rəy. – Makina yazısı.- 4 iyun 1958.- 6 v.
siy. 3., s.v.41. Xəlil Rzanın H.Razinin "Ömür yollarında" kitabına yazdığı "Vətən məhəbbətinin tərəmmümü" sərlövhəli rəyi.- Makina yazısı.- 2 iyul 1964.- 5 v.
siy. 3., s.v.42. "Canlı tonqal", "Naxçıvan teatrı haqqında qeydlər", "Şairlər kəndi tərənnüm edirlər", "Hörmətli qələm dostumuz Heseyn Razi" və s. məqalələr // "Şərq qapısı", "Kommunist", "Sovet Naxçıvanı" və s. qəzetlərdən kəsiklər.- 1962-1986.- 55 v.

H.Razinin şəxsi fonduna daxil olan kitabların siyahısı

siy. 2:

1. Razi H. Kəndimizin səhəri.- Naxçıvan, 1958.
2. Razi H. Araz sahilində.- Bakı: Gənclik, 1974.
3. Məmmədov N. Ürəyimə ilham gəlir.- Bakı: Azərbaycan Dövlət Nəşriyyatı, 1971.Bakı: Yazıçı, 1975.- Müəllifdən H.Raziyə avtoqrafla.

Siy. 3:

4. Tağızadə A. Gözəlliyin sorağında.- Bakı: Yazıçı, 1975.- Müəllifdən H.Raziyə avtoqrafla.
5.Mahmudov Z. Səni axtarırıq.- Bakı: Gənclik, 1977.- Müəllifdən H.Raziyə avtoqrafla.
6. Naxçıvanlı Ə. Yadına düşəcəyəm.- Bakı: Gənclik, 1980.- Müəllifdən H.Raziyə avtoqrafla.
7. Əsgərov M. Dostluq xiyabanı.- Bakı: Yazışı, 1980.- Müəllifdən H.Raziyə avtoqrafla.
8. Məftun Ə. Şəfa bulağı.- Bakı: Yazıçı, 1980.- Müəllifdən

H.Raziyə avtoqrafla.
9. Səfərov Ş. Ədəbiyyat qüdrətli tərbiyə vasitəsidir.- Bakı: Maarif, 1981.- Müəllifdən H.Raziyə avtoqrafla.
10.Cəfərov M. Osman Sarıvəlli və aşıq yaradıcılığı.- Bakı, 1981.- Müəllifdən H.Raziyə avtoqrafla.
11.Əbdülov M. Azərbaycan dili üzrə sinifdənxaric işlər.- Bakı:Maarif, 1982.- Müəllifdən H.Raziyə avtoqrafla.
12.Səfərov Ş. Azərbaycan ədəbiyyatı və şagirdlərin dünyagörüşünün formalaşdırılması problemləri.- Bakı: Maarif, 1982.- Müəllifdən H.Raziyə avtoqrafla.
13.Əfəndizadə Ə. Orfoepiya-orfoepiya-qrammatika lüğəti.- Bakı: Maarif, 1983.- Müəllifdən H.Raziyə avtoqrafla.
14.Əsgər M. Sən gəlməyəndə.- Bakı: Yazıçı, 1984.- Müəllifdən H.Raziyə avtoqrafla.
15. Razi H. Sahil həsrəti.- Bakı: Yazışı, 1985.
16.Axundov A. Axşam düşürdü.- Bakı: Yazıçı, 1986.- Müəllifdən H.Raziyə avtoqrafla.
17.Həbib E. Yoluma çıx.- Bakı: Yazıçı, 1986.- Müəllifdən H.Raziyə avtoqrafla.

S.Mümtaz adına Azərbaycan Respublika Dövlət Ədəbiyyat və İncəsənət Arxivində H.Raziyə məxsus olan 298 nömrəli şəxsi fondda qorunan ədəbi-bədii materiallar

siy.1., s.v.1. "Naxçıvan Araz üstə" (poema).- Makina yazısı.- 1960. 15 v.
siy.1., s.v.2. "Sahildə", "Qara dəniz", "Mən səni görürəm", "Sinəm qabarır mənim", "Zəfər günü" , Bahar", "Yaylaqda", "Ana", "Payız", "Yada düşürsən", "Zəhmət eşqi" (şeirlər).- Makina yazısı.- 10 iyul 1960 – 1963.- 19 v.
siy.1., s.v.3. "Ritsa gölü", "Qardaşlıq məzarı", "Mən milis nəfəriyəm", "Dalğalar", "Tretyakov qalereyasında", "Kəllələr", "Danışır Moskva" (şeirlər).- Makina yasısı.- 10 iyul1960 – 1966.- 18 v.
siy.1., s.v.4. "Bizim Bakı", "Günəşdən nigaranam", "Sən şeir oxuyanda", "Prometey", "Mənim gözəlliyim ol" (şeirlər).- Makina yazısı.- 12 avqust 1960 – 1966.- 21 v.
siy.1., s.v.5. "Mən al rəngi sevirəm", "Naxçıvandadır", "Deyirsən ki, rəssamam" (şeirlər).- Makina yazısı.- 1960-1962.- 18 v.
siy.1., s.v.6. "Təvazökarlıq", "Arzular", Anamın kitabı", "Şeir yazmaq istəsən" (şeirlər).- Makina yazısı.- 1963 – 2 okiyabr 1966.- 22 v.
siy.1., s.v.7. "Əkbər", "Gətirmişəm", "Rustavi", "Şahbuz","Musiqi şəlaləsi", "Mil düzü" (şeirlər) .- Makina yazısı.- 1964-1965.- 27 v.
siy.1., s.v.8. "Zəfər yolunda", "Meşələr", "Qaradağ silsiləsi", "Körpələr", "Pravda" qəzeti", "Mayak", "Fuçikin məzarı", "Qınama məni" (şeirlər).- Makina yazısı.- 1965-1967.- 20 v.
siy.1., s.v.9. "Fəhlə heykəli", "Yollar", "Araz üstə mayak", "Tüfəng səsi" (şeirlər).- Makina yazısı.- 1965.- 23 v.
siy.1., s.v.10. "Vyetnamlı qardaşlara", "Baxışlar", "Rübailər", "Hədiyyə", "Kommunizm dastanı" (şeirlər).- Makina yazısı.- Tarixsiz.- 20 v.

HÜSEYN RAZİYƏ YAZILAN MƏKTUBLAR

Filologiya elmləri doktoru, professor Əziz Şərifin məktubları

Əziz dostum Hüseyn Razi!

Bir ay Krımda istirahət edəndən sonra nəhayət dünən axşam evə qayıtdıq. Mənsiz gələn bir qalaq kağızın içində sənin də iki məktubun var idi. Vaxtında alıb oxuya bilmədiyim üçün çox təəssüf edirəm. Əlbəttə, mən doğma qəzetimiz "Şərq qapısı"nın 50 illiyini diqqətsiz buraxmazdım. Ancaq nə edək ki, gec xəbər tutmuşam. Axı sən bilirsən ki, oktyabr-noyabr aylarını mən hər il Yaltada oluram. Ora xəbər versəydin, hər şey öz yerində olardı. Əgər gec deyilsə, yenə mənə xəbər elə, heç olmasa bir neçə sətir yazıb göndərim. Gecdirsə, əlacımız yoxdur, onda qəzetin 100 illiyində tutarlı bir şey yazaram ("Şərq qapısı"nın 50 illiyi münasibətilə yubiley nömrəsi 14 yanvar 1972-ci ildə işıq üzü görmüş və həmin nömrədə Ə.Şərifin "Gözünüz aydın" adlı təbrik məktubu dərc edilmişdir – F.X.).

Bütün redaksiya əməkdaşlarına, bütün naxçıvanlı dostlara, doğma vətənim olan bütün Naxçıvana və onun mərd və vəfalı oğullarına, qızlarına, qocalarına və gənclərinə çox-çox-çox salamım var.

Əlini sıxır, həyatda və yaradıcılıqda sənə ilham və müvəffəqiyyətlər arzu edirəm.

Hörmətlə Əziz Şərif
29.II.1971, Moskva.

Əzizim Hüseyn!

İstədiyin ürək sözünü ("Şərq qapısı"nın 50 illiyi münasibətilə yazdığı təbrik məktubuna işarədir – F.X.) *yazıb göndərirəm. Əgər mənim təbrik məktubuma qəzetin səhifələrində yer verilsə, xahiş edirəm, yubiley nömrəsindən bir nüsxə mənə göndərəsən.*

Bir daha sizin hamınızı təbrik edirəm.

Əziz Şərif
14.XII.1971, Moskva.

Dostum Hüseyn nüəllim!

Qəzeti (C.Məmmədquluzadə adına Naxçıvan Dövlət Musiqili Dram Teatrının 100 illiyi münasibətilə Ə.Şərifin "Eşq olsun" başlıqlı təbrik məktubunun dərc olunduğu "Şərq qapısı" qəzetinin 13 iyun 1987-ci il tarixli nömrəsi nəzərdə tutulur – F.X.) *aldım. Təşəkkürümü qəbul edin.*

Dostlara salam, əlinizi sıxıram.

Hörmətlə Əziz Şərif.
19.VII.1987.

Xalq yazıçısı Mehdi Hüseynin məktubu

Hörmətli Hüseyn Razi yoldaş!

"Buludlar arasında" adlı povest kitab şəklində çap olunmaq üçün həcmcə çox kiçikdir. İkinci povestiniz hazır olduqdan sonra billikdə çap edilməsi üçün binagüzarlıq etmək olar.

Hörmətlə Azərbaycan
Yazıçılar İttifaqının birinci
katibi Mehdi Hüseyn.
10 fevral 1965.

Xalq yazıçısı İlyas Əfəndiyevin məktubu

Hörmətli dostum Hüseyn Razi!

Məktubuna görə sağ ol. Naxçıvan teatrının 100 illiyi, əlbəttə, bizim bütün mədəniyyətimizin bayramıdır. Arzu edirəm ki, qəzetinizin hazırlayacağı xüsusi nömrə bu bayrama layiq olsun.

Sənə və qələm dostlarına müvəffəqiyyət arzulayıram. Qısa bir yazımı da ("Şərəfli yol" başlıqlı həmin yazı "Şərq qapısı"nın 13 iyun 1987-ci il tarixli nömrəsində dərc olunub – F.X.) *qəzet üçün göndərirəm.*

Xahiş edirəm qəzet çıxandan sonra bir nüsxə mənə göndərəsən.

Dostların hamısna salam-dua.

İlyas Əfəndiyev.
14.II. 1987.

Xalq yazıçısı Mirzə İbrahimovun məktubları

Əziz Hüseyn!

Vəd etdiyim təbrik sözünü ("Şərq qapısı"nın 50 illiyi münasibətilə yazılan həmin təbrik sözü "Nurlu mayak" sərlövhəsilə qəzetin 14 yanvar 1972-ci il tarixli nömrəsində dərc olunub – F.X.) *göndərirəm. "Sənin sözün yerə düşüncə düşmənin boynu sınsın"- deyərlər. Çap etsəniz, qəzeti mənə yollamağı unutma. Yoldaşlara və dostlara salam söylə. Yəqin ki, onlar məni unutmayıblar, necə ki mən Naxçıvandakı xoş günləri və xatirələri, yaxşı adamları və dostları unuda bilmirəm.*

Sizin Mirzə İbrahimov.
8.XII.1971, Bakı.

Mənim əzizim Hüseyn Razi!

Təşəkkür edirəm ki, Naxçıvan teatrının 100 illiyi münasibətilə mənə müraciət etmisən. Mən belə şərəfli yubiley günündə sevincimi sizə bildirməyə bilmirəm. Zənn edirəm bu sevinc və ürəkdən gələn hislər göndərdiyim bir neçə sözdə ifadısini tapmışdır. Onları "Sovet Naxçıvanı"nın səhifələrində görsəm, şad olaram ("Yaşayın, yaradın" başlıqlı həmin yazı qəzetin 13 iyun 1987-ci il tarixli nömrəsində dərc olunub). *Sənə, yazıçı yoldaşlarına, redaksiya işçilərinə və hamınızın ailəsinə ən yaxşı günlər, aylar, illər arzu edirəm.*

Sizin Mirzə İbrahimov
6.II.1987, Bakı.

Yazıçı Əbülhəsən Ələkbərzadənin məktubu

Əzizim Hüseyn Razi!

Salam. Məktubunu aldım. Sənə təsəlli vermək fikrində deyiləm. Əqilli adamın təsəlliyə ehtiyacı yoxdur. Onlar həmişə özləri özlərinə təsəlli verə bilirlər. Sənin təsəllin sənin istedadın, əsərlərindir.

Əzizim, heyf ki, əsərin redaksiyada deyil. Əli ilə (yazıçı Əli

Vəliyev nəzərdə tutulur – F.X.) *danışdım. O da işi sürətləndirmək fikrindədir. Sən tezliklə əsəri göndər. Əli deyir ki, aprel nömrəsindən çap etməyə başlayacaq. Əsəri tez yolla!* (Söhbət H.Razinin 1960-cı ildə "Azərbaycan" jurnalında dərc olunan "Qartal" povestindən gedir – F.X.).

Hörmətlə Əbülhəsən.
31.I.1959.

Yazıçı Salam Qədirzadənin məktubu

Hörmətli Hüseyn Razi!

Öz məzəli və duzlu yazılarınızla jurnalımızda çıxış etmək istədiyinizə əminik. Elə bizim də arzumuz budur. "Kirpi"nin daha rəngarəng, məzmunlu və gülüşlü olması üçün bizə göndərəcəyiniz yazılara görə indidən Sizə öz minnətdarlığımızı bildirirk.

Baş redaktor Salam Qədirzadə.
Tarixsiz.

Xalq şairi Məmməd Arazın məktubları

Hörmətli Razi!

Vətən övladlarına salamlar olsun! Məktubuna bir-iki gün gec cavab yazdığıma görə üzr istəyirəm. İşim yaman çoxdur. Kitabınız "Ömür yolları" başlığı altında redaktə olunub qurtarıb. Bu gün Əhməd Cəmil (redaktor) nabora imzalayıb. Əhməd Cəmil Sizə məktub yazmışdı ki, təzə şeir göndərəsiniz (əgər istəyirsinizsə), *cavab gəlmədi. Əsas xoşumuza gələn kitab Sizinkidir. Kitabların çoxu zəifdir. Nə isə... Biz istəyirdik ki, ayrıca kitabı gedənləri məcmuəyə* (1964-cü ildə Azərnəşrin çap etdiyi "Araz üstə şəfəq" məcmuəsi nəzərdə tutulur – F.X.) *daxil etməyək. Mümkün olmadı. Yaxşı əsərlər tapmadıq. Odur ki, məcmuəni Sizin şerinizlə açırıq.*

Dost və tanışlara salam deyin.

Hörmətlə Məmməd
15.I.1964.

Hörmətli Razi!

Səmimi salamlar olsun Sizə və Araz qırağına!

"Həyəcanlı gecə"nin həyəcanından qurtarmaq üçün əsəri bizim şöbənin redaktoru Ədilə xanım oxuyub. Povestdə bir sıra lüzumsuz təfərrüatlar, süjet dağınıqlığı yaradan bəzi ricətlər və s. vardır. Əsər ümumiyyətlə bəyənilir. Əgər yolunuzu buraya sala bilsəniz, bu qeydlərlə tanış olar və inandığınızı düzəldərsiniz və ya da oraya göndərmək lazımdır. 66-cı ilin planında nəzərdə tutmuşuq.

Cavab gözləyirəm. Ancaq xahiş edirəm, bizim zəhmətimizi unudub ora-bura xahişnamələr yazmayasan (zarafat və bir qədər də ciddi).

Hörmətlə Məmməd İbrahim
16.II.1965.

Hörmətli Hüseyn!

Salamlar olsun. Səməd Vurğuna həsr etdiyim bu yazını sənə göndərirəm. Mərkəzdə çıxanacan sizdə getməsini xahiş edərdim. Necə olduğunu deyə bilmərəm. Bizim dağların birində bir çobanın söhbətindən sonra bu mövzu yarandı.

Səməd Vurğunun yubileyi noyabrın ortalarınacan gedəcək. Mən yubiley olmasa da, yəqin ki, bunu yazardım. Böyüklüyü sizi qorxutmasın 300 misraya yaxındır. Elə bilin ki, bir məqaləni verirsiniz. O qədər yer tutmaz ("Vurğun bulağı" adlı həmin poema "Şərq qapısı" qəzetinin 1976-cı il 6 noyabr tarixli nömrəsində dərc olunmuşdur – F.X.).

Sənubər xanıma və başqa yoldaşlara salam de.

Hörmətlə Məmməd Araz.
21.10.1976.

Akademik Bəkir Nəbiyevin məktubu

Azərbaycan SSR EA-nın prezidenti, akademik E.Y.Salayev yoldaşa göndərdiyiniz poemanı hər ikimiz oxuduq. Onun tapşırığı

ilə bu sətirləri Sizə yazıram.

Hazırda Akademiyada çalışan elmi işçilərin bir çoxu kimi biz də akademik Y.H.Məmmədəliyevi şəxsən tanıyanlardan, dinləyənlərdən, müşahidə edənlərdən olmuşuq. Əsərinizdə bu nadir alimin, nəcib insanın, yorulmaq bilməyən vətənpərvərin hamı üçün əziz olan obrazının bir çox cizgiləri səmimiyyətlə yaradılmışdır. Xüsusən alimin doğulduğu, boya-başa çatdığı yerlərin, ünsiyyətdə olduğu adamların təsvir edildiyi səhifələr maraqla oxunur.

Poemanın adı da onun mahiyyətini əks etdirir. "İnsanlar, tələsin xeyirxahlığa" əsərində Y.H.Məmmədəliyevin xatirəsini bir daha əbədiləşdirmək niyyətinizlə yanaşı Siz, eyni zamanda, oxucuları yüksək insani keyfiyyətlərə daha böyük səylə yiyələnməyə, başqalarına xeyirxahlıq etmək üçün tələsməyə çağırır və bu fikirdəyik ki, ona nail olursunuz.

Poemaya əlavə edilmiş məktubdakı xahişə əməl olunmuş, əsər akademik Y.H.Məmmədəliyevin ailəsinə çatdırılmışdır.

Sizə yeni yaradıcılıq uğurları arzulayıram.

Bəkir Nəbiyev
20.X.1987.

Azərbaycanın əməkdar incəsənət işçisi, folklorçu Əbülqasım Hüseynzadənin məktubu

Nuri-çeşmi-mən Hüseyn Razi müəllim!

Salamlar. Məktubunuzu aldım. Mirzə müəllimə yazmağınız üçün çox sağ olun.

Xahiş edirəm, mümkün olsa, qəzetinizdən üç nüsxə də göndərəsiz. Kərimovaya iki kitab göndərdim.

Xudahafiz.

Əbülqasım Hüseynzadə.
14.I.1982, Bakı.

Xalq şairi Balaş Azəroğlunun məktubu

Hörmətli Hüseyn Razi!

Salam! Göndərdiyiniz "Sahil həsrəti" poemanızı aldım, oxudum. Özü də həvəslə və diqqətlə oxudum.

Mövzu çox müasir və gərəklidir. Hiss olunur ki, Siz onu yazanda nə hissinizi, nə də qəlbinizi qəlibə salmamısınız. Gözəl bəndləri, düşündürən, məntiqi ifadələri saymaq istəmirəm, çünki bunlar çox-çoxdur.

Poemada, mənim fikrimcə, düzəldilməsi məsləhət olan bir-iki cəhət vardır ki, onları Sizin nəzərinizə çatdırmaq istəyirəm:

1.Əsəri çapa hazırlayarkən İranın və xüsusən Cənubi Azərbaycanın bugünkü vəziyyətini mütləq nəzərə almaq lazımdır. Bəlkə, poemanın bir yerində bu barədə danışasınız?

2.Əsərdə bir nəfərin dilindən gedən yerlərdə yeknəsəqlik nəzərə çarpır, oxucunu yorur. Buna görə də əsərdə uzunçuluq hiss edilir.

3.Poemada bəzi ifadələrin qarşısında işarə qoymuşam. Bu fikirlər və buna bənzər fikirlərin indi söylənilməsi məqsədəuyğun deyil.

Ümumiyyətlə, poema yaxşıdır, çap oluna bilər. İstədiyiniz nəşriyyata təqdim edin.

Hörmətlə Azəroğlu.
01.IX.1981, Bakı.

Filologiya elmləri doktoru, professor Kamal Talıbzadənin məktubu

Hörmətli Hüseyn Razi!

Salam. Məktubunuzu aldım, Mövzunuzun təsdiqi haqqında soruşursunuz. Mövzu Əlaqələndirmə Şurasında təsdiq edildi (söhbət namizədlik dissertasiyası kimi H.Razinin adına təsdiq edilən "İrəvanda Azərbaycan ədəbi mühiti" mövzusundan gedir – F.X.). *Mənim verdiyim məlumat yoldaşları razı saldı. Gəldiyiniz zaman ətraflı danışarıq. Məmməd Cəfər müəllim haqqında mə-*

qaləni Nadir Məmmədova tapşırmışam. Bu günlərdə məqaləni göndərrəm. Hələlik bu qədər. Naxçıvanı görməyə böyüük daxili mənəvi ehtiyac hiss edirəm. Qismət olsa, orada da görüşərik.

Bütün dostlara salam yetirməyinizi xahiş edirəm.

Kamal Talıbzadə
3.XI.1969.

Şair Əhməd Cəmilin məktubu

Hörmətli Hüseyn Razi!

Məktubunu almışam. Məlum olur ki, mənim məktubum çatmayıbdır.

Mən Sizin kitab barəsindəki narahatlığınızı başa düşürəm. Lakin nahaq yerə narahat olmayın. Kitab mənə yaxşı təsir bağışladı. Ümid edirəm ki, oxucular da razı qalarlar.

Göndərdiyiniz şeirləri və düzəlişləri də kitaba daxil etdik. Kitab mətbəəyə gedibdir. Məncə yubileylə (respublikanın ildönümü ilə) əlaqədar olaraq tez bir vaxtda çapdan çıxar ("Ömür yolları" adlı həmin kitab 1964-cü ildə Azərnəşr tərəfindən çap olunmuşdur – F.X.).

Naxçıvan yazıçılarının şer və hekayələr almanaxı da (Araz üstə şəfəq. Bakı: Azərnəşr, 1964 – F.X.) *Sizin şeirlərinizlə aşılır. O kitab da mətbəədədir.*

Məndən yoldaşlara salam yetirin.

Hörmətlə Əhməd Cəmil.
8.II.1964.

Xalq şairi Xəlil Rzanın məkrubları

Hörmətli dostum!

Əvvələn, əllərini sıxıram. İkincisi mənim səmimi salamlarımı bütün redaksiya kollektivinizə və bizi az-çox tanıyanlara yetirməyini xahiş edirəm.

Dostum, bu məktubu yazmaqda vacib bir məqsədim var. Xahiş edirəm ki, bu barədə mənə köməyini, zəhmətini əsirgtəməyəsən.

Hazırda məni bir məsələ - 1828-ci il Türkmənçay müqaviləsi ilə əlaqədar olaraq Azərbaycanın iki yerə parçalanması məsələsi bərk məşğul etmişdir. Xalqımızın üzərində böyük bir faciə damğası olan bu hadisə vaxtilə Naxçıvanı da az ağlatmamışdır. Hətta bu barədə sizdə əfsanələr yaranmışdır. Məsələn, "Apardı sellər Saranı" əfsanəsi bilavasitə sizin torpaqla bağlıdır.

Gedin deyin Xançobana,
Gəlməsin bu il Muğana.
Muğan batıb nahaq qana,
Apardı sellər Saranı
Bir ala gözlü balanı.

Bu sözlərin əsasında duran dastanı və bu qəbildən olan el rəvayətlərini ətraflı öyrənib, müfəssəl yazıb mənə göndərməyini xahiş edirəm. Onu bil ki, sənin topladığın hər təzə el sözü mənim üçün bir dünyaya bərabər olacaq. Ola bilsin ki, sən bu əhvalatı bilmirsən. Lakin Naxçıvanda belə rəvayətləri bilənlər çoxdur: ağsaqqallar, nənələr, aşıqlar az deyil. Sənin canıyananlığına, həssaslığına sədaqətinə əmin oıduğum üçün bu məktubu məhz sənə göndərdim.

Qış tətili vaxtımız bitdi. Bu günlərdə Bakıdan Moskvaya yola düşürük. Yaxşı olardı ki, Moskvada (həmin vaxt X.Rza Moskvada M.Qorki adına Dünya Ədəbiyyatı İnstitutunun tələbəsi idi – F.X.) *Azərbaycandan aldığım ilk məktub sənin olsun. Qismət olsun bütün zəhmətinin əvəzini çıxmağa çalışaram.*

Məşkura (şair Məşkur Əkbər nəzərdə tutulur – F.X.) *salam yetir, bu yazdıqlarımı eynilə ona yetir və de ki, bu məsələ barədə Xəlil səndən də kağız gözləyir.*

Dostum Nərimandan sizin hamınıza salamlar.

Ümidlə sənin Xəlilin.
3 fevral 1959.

Hörmətli sevgili qardaşımız Hüseyn Razi!

Ulusal bilinc (milli şüur) işığına boyanmış gözəl poemandan aldığım dad hələ damağımdadır. Yeni və daha qüdrətli əsərləri

gözləyirik.

Sənə və Sizə "Dördaçılanlarımı" (rübailərimi) göndərməyi gərəkli saydım. Lazım bilsən hissə-hissə çap etmək olar.

Başda Əliheydər Qəmbər olmaqla bütün Naxçıvan aydınlarını (ziyalılarını) ürəkdən salamlayır, redaksiya kollektivinizə, redaktorunuza uğurlar diləyirəm.

X.R.Odsevər.
Bakı, 26 ocaq (yanvar) 1971.

Günaydın Əziz şair!

Açıqcanı aldım. Min yaşa! Dünən Pənah Xəlil bildirirdi ki, o tayda faşizm meydan sulayır. Şah İsmayıl Xətayinin məqbərəsini, Şeyx Səfi abidəsini buldozer ilə dağıdır, Ərdəbildə, Təbrizdə və bütün Güney Azərbaycanda Azərbaycan mənliyini təsdiq edən nə varsa, məhv etməyə çalışırlar. Sazmani-əmniyyə Təbrizin yaxınlığındakı Şahgölün yaxasındakı "Aşıq heykəlini" götürüb muzeyə köçürmüşdür. Çünki el, elat bu heykəlin başına toplaşıb azərbaycanca şeir deyir, saz çalır, dərdləşirmiş. Qoy sənin ildırım kəsərli POEZİYAN bütün bu növ qaragüruhçuları damğalasın.

Dostlara günaydınlar!
Yaşasın Hüseyn Razi poeziyası!

Dostun Xəlil Rza.
24.III.1977.

Günaydın, dostum, qardaşım Hüseyn Razi!

Fürsətdən istifadə edib özbək şeiri ilə yanaşı Sana öz yazılarımı da göndərirəm. İmkan olsa, çap edərsiniz zənnindəyəm.

Bütün yaradıcılıq uğurlarını alqışlayıram. Balaları öpürəm. Bütün əzizlərinizə salamlar, günaydınlar.

Dostun Xəlil Rza.
7 may 1979.

Qardaşım Hüseyn Razi!

Günaydın. "Sahil həsrəti" kitabınızı bildiyiniz kimi mağazadan, satışdan özüm almışam. Bunun səbəbini də məncə yaxşı bilirsən. Sizin milli şüur işığına qərq olmuş ayıq poeziyanıza mənim çoxdan məhəbbətim var. Ancaq bu gün həmin kitab haqqında xüsusi tənqidi məqalə yazmağa macalım yoxdur. Həddindən artıq yüklənmişəm. "Yazıçı" nəşriyyatının builki planında Nizami Gəncəvinin 35 çap vərəqi həcmində kitabı mənə tapşırılıb. "Sirlər xəzinəsi" poeması, lirika nümunələri tərcüməçisi, ön söz, açıqlamalar, yozumlar, tarixi, coğrafi adlar, lüğət müəllifi kimi qələm çalıram. Abdulla Şaiq çevirisində "Şərəfnamə" də buraxılacağından bunu da oxuyub sahmana salmalıyam."Yazıçı" nəşriyyatının tərcümə şöbəsinin müdiri Firuzə xanım, nəşriyyatın baş redaktoru, şairimiz Sabir Rüstəmxanlı hər gün bu işlə ciddi maraqlanır, filologiya elmləri namizədi, alim və şeirbaz Məmmədağa Sultan, filologiya elmləri doktoru Azadə xanım Rüstəmovanın resenziyalarındakı iradları və tənqidi aradan qaldırmağımı tələb edirlər. Buna görə sənə borclu qalıram. Bu sətirləri Türkanda yazıram. Şamaxı rayonunun Avaxıl kəndindən gəlmiş müəllim Bikəs Həsənov qonağımdır. Şamaxının 119 canlı orta texniki peşə məktəbində keçən ilin aprelində tanış olmuşuq. Umur ki, Dadaş Bünyadzadə adına Bakı Gəmitəmiri Zavodunda nişanlayıcı fəhlə işləyən oğlu Füzuli Həsənovun əsgərliyə getməsini sentyabradək təxirə salaq ki, Çingiz İldırım adına Politexnik İnstitutunun maşınqayırma fakültəsinə barı imtahan verə, qəbul oluna bilsin. Bu yandan da Bakının Oktyabr rayon hərbi komissarı... Şamaxıya teleqram göndərib ki, hərbi çağırışa gəlməyən gənc məsuliyyət daşıyır.

Bəzən bilə-bilə, göz görə görə,
Hər cür xəyanətə girişirik biz.
Bir dəmir medala, boş təşəkkürə,
Şirin canımızı dəyişirik biz.

Bu ilin martın 22-də Lenin adına sarayda yanaşı əyləşib

“Babək” baletinə tamaşa etdiyimizi anıram. Sağ ol.

Xəlil Rza.
Türkan, üçüncü gün, 9 iyul 1986.

Xalq şairi Bəxtiyar Vahabzadənin məktubları

Salam, əzizim Hüseyn Razi!

Göndərdiyin qəzeti aldım. Məqaləni (H.Razinin B.Vahabzadənin yaradıcılığına həsr etdiyi “Sovet Naxçıvanı” qəzetinin 24 noyabr 1984-cü il tarixli nömrəsində dərc olunan “Yüksək fikirlər poeziyası” adlı məqaləsinə işarədir – F.X.) *oxudum. Ürəklə yazmısan, çox təşəkkür edirəm, zəhmət çəkmisən.*

Azərbaycanda mən ilk dəfə Naxçıvanda sevilmiş, şair kimi naxçıvanlılar tərəfindən qəbul olunmuşam. Son gəlişimdə də mən bu məhəbbəti hiss etdim. Çox sağ olun. Camaata mənim salamlarımı yetirin. Sizə bir daha təşəkkür edirəm.

Hörmətlə Bəxtiyar.
4.XII.1984.

Hörmətli Hüseyn, salam!

“Sovet Naxçıvanı”nda çıxan məqaləni (“Fikirlərin üsyanı” məqaləsi, 25 iyul 1986 – F.X.) *və kitabını* (Sahil həsrəti. Bakı: Yazıçı 1985 – F.X.) *oxudum. Hər ikisinə görə çox sağ ol. Məqalədən aydın olur ki, “Fəryad”ın fəryadı sənin də ürəyində əks-sədasını tapıb.*

“Keçəl Həmzə” misilsiz dərəcədə gözəl şeirdir. Dərdimizin ifadəsidir.

Keçəl Həmzə bəyin qəbul günündə,
Dəlilər qəbula durmuş növbədə.
Baxın kimlər durub kimin önündə,
Rəis stulunda oturmuş gədə.

O zaman başımıza kül olub ki, dəlilər dəliliyindən çıxıb müasir havaya uyğunlaşıblar. Koroğlunun, Giziroğlunun başında şapka, boynunda qalstuk gördüyümüz gün evimiz yıxılıb. Nə

isə... Bu şeirə görə çox sağ ol.

Poemada ("Sahil həsrəti") fikirlər çox gözəldir. Lakin bu fikirlərin deyilməsi üçün tapılan forma (qocanın dilindən) qeyri-təbiidir, inandırmır.

Sənə daha böyük uğurlar arzulayıram.

Dərin hörmətlə Bəxtiyar.
3.VII.1986.

Şair Qabil İmamverdiyevin məktubu

Hüseyn Razi yoldaş, salam, təzə iliniz mübarək!

"Ədəbiyyat və incəsənət"in son nömrəsindəki (8 yanvar 1988 – F.X.) *"Alqış", "Yarımhəqiqət" və "Gələrsən" adlı şeirlərinizin üçü də qeydsiz-şərtsiz xoşuma gəldi. "Xoşuma gəldi" azdır, məni tərpətdi.*

"Xəyali bağlardan bar dərə-dərə"... "Şikəst uşaq kimi iməklədikcə"... "Xaçına and içən bir keşiş kimi, Özün inanmırsan dediklərinə".

"Yaman şişdir ürəkdəki dumanlıq,
Ömür boyu unudulmur yamanlıq,
Heç olmasa, o dünyada bir anlıq,
Həqiqətin səcdəsinə gələrsən".

Hər adam fikir deyə bilər, şeir deyə bilməz. Siz şeir demisiniz. Canlı, təbii, ehtiraslı, hər şeyi – bütün poetik nöqtələri yerli-yerində, motivi də ki, aydın. Xüsusilə dilə, ifadəyə, konkretliyə, aydınlığa, rəvanlığa biganəlik, naşılıq hökm sürdüyü bir vaxtda Sizin şeirləriniz xüsusi boy göstərir, həmin nömrədəki şeirlərdən çox parlaqdır.

Salamat qalın, susa bilməzdim.

Qabil.
8.I.1988

Şair Tacəddin Şahdağlının məktubu

Hörmətli Hüseyn müəllim!

Səmimi salamlar. Sizə bu məktubu yazmağımın ən birinci səbəbi "Ömür" adlı şeirinizdir. Çox gözəl yazılmış bu şeir məni məftun eydi:

Nə vaxt ki, zəhmətlə günlər ötüşür,
Ömürdən ömürlər üstə gün düşür.
Rütbə kəndirbazı bir gün sürüşür,
Kosası bir yana, özü bir yana.

Gəzəldir, şairanədir, ürəyəyatandır.

Digər tərəfdən:

Pudur üzərriyi bədnəfəslərin,
Əlacı karlıqdır kobud səslərin,
Beyni mədəsində olan kəslərin,
Sözü bir yanadır, gözü bir yana.

Daha sözüm yoxdur. Şeir bütün redaksiya işçilərinin xoşuna gəlmişdir. Onu əzbərləyənlər də vardır. Sizə yeni müvəffəqiyyətlər arzulayıram. Əla şeirlərdən çox yazasınız... Xudahafiz.

Hörmətlə, icazənizlə Sizin

Tacəddin Şahdağlı.
22.IX.1966.

Şair Sabir Rüstəmxanlının məktubu

Hörmətli Hüseyn müəllim!

Məktublarınızı aldım. "Azərbaycan" jurnalındakı yazım haqqındakı (söhbət məktub müəllifinin "Azərbaycan" jurnalının 1988-ciu il 2-ci nömrəsində dərc olunan "Ömür yolu" adlı yazısından gedir – F.X.) xo*ş sözlərinizə görə minnətdaram. Sağ olun ki, oxuyub fikrinizi yazmısınız.*

İkinci məktubunuz məni pərt elədi. Çünki əməkdaşlarımızın hazırladığı məktuba qol çəkmişəm, lakin işin təfərrüatını mənə deməyiblər. Məktublarla bağlı hər şeyi soruşub yoxlamağa bəzən imkan olmur. Cavabın belə gec verilməsi hamımızın səhlənkarlığı

üzündəndir. Məni arxayın salıb illərlə müəlliflərimizi nigaran, cavabsız qoymaları bizim redaksiyalarımızın təcrübəsində birinci hadisə deyil.

Kitabınızın taleyini həll edib Sizə əlavə məktub yazaram.

Sağ olun.

Sizə can sağlığı arzusu ilə Sabir Rüstəmxanlı.
5.05.1988.

Şair-tərcüməçi Şamil Zamanın məktubu

Hörmətli Hüseyn müəllim!

"Arxalı dağlar" pyesinin oynanılması münasibətilə Sizi qəlbən təbrik edir, öpürəm!

Bu yaxınlarda Bakı radiosu ilə "Tusi" haqqında danışırdınız. Evdə hamımız qulaq asırdıq. Hüseyn müəllim, mənə elə gəlir ki, "Tusi" indiyə qədər yazdığınız bütün səhnə əsərlərindən. "Odlu diyar"dan da güclü olacaqdır. Bir sözlə, onu Sizin şah əsəriniz kimi indidən öz xəyalımda canlandırıram. ..

"Səsləşən dağlar" şeirlər kitabınız da çapdan çıxıbdır. Bu yaxınlarda bir neçəsini alıb Sizə göndərəcəyəm...

Hörmətlə Sizin Şamil Zaman.
3 mart 1971, Bakı.

Filologiya elmləri doktoru, professor
Teymur Əhmədovun məktubları

Əzizim Razi!

Salam. Mehriban ailənə və səni ürəkdən istəyən bütün doslara salamlar.

Təbrik məktubunu aldım, təşəkkür edirəm.

Sənin səsini radioda eşitdim. Orijinal reportajına qulaq asdım.

Yeni ildə hamınıza cansağlığı və müvəffəqiyyətlər arzulayıram.

Razi, əzizim, səni unutmamışıq, müəyyən səbəblər üzündən

o məsələyə baxılmamışdır. Yaxın günlərdə həll olunacaqdır.

Mən sənə bir avtoreferat göndərirəm. Xahişim odur ki, onu Arif Əliyevə ver. İnstitutdan bir rəy yazıb göndərsinlər. Vaxtın olsa, özün də oxu. Maraqlı məsələdir...

Ehtiramla Sizin Teymur Əhmədov.
20.I.1971.

Əzizim Hüseyn Razi!

Səmimi salam. Yeni ilin də mübarək! Hamımız mehriban ailə üzvlərinə möhkəm cansağlığı və könül xoşluğu arzulayırıq. Güman edirəm ki... özünə məxsus şux vəziyyətdəsən, Kəpəz dağı kimi.

Sən özün ənənə yaratdın, amma kitabını göndərmədin. Mənsə yeni kitabımı (Dostluq duyğuları. Bakı: Yazıçı, 1979 – F.X.) *sənə yeni il münasibəti ilə göndərməyi vacib bildim.*

Dərin hörmətlə Sizin Teymur Əhmədov.
20.XII.1979, Bakı.

Şair Ramiz Heydərin məktubu

Əzizim, Hüseyn Razi,
Xoşun gəlsə əgər
Göndərdiyim bu yazı
Qəzetdə çap olunsun,
Olum mən səndən razı,
Həm də sən məndən razı...

Hüseyncan, heç ürəyini sıxma. Göstərilən qeydləri nəzərə alıb pyesə (H.Razinin "Günəş" pyesi nəzərdə tutulur – F.X.) *bir qədər əl gəzdir, sentyabrın 20-nə şəxsən göndər mənə...*

Öpürəm, qardaşın Ramiz.
1967.

Şair Əbülfəz Naxçıvanlının məktubu

Hörmətli məktub!

Əvvəla, salamlar... Hüseyn müəllim, Sizi narahat etdiyim üçün çox-çox üzr istəyirəm. Hüseyn müəllim, əlbəttə, mən Sizə məktub yazmaqla düz iş görmürəm. Çünki redaksiyaya şeir göndərərkən mən heç zaman məktub yazmamışam. Ancaq Sizi bir ustad kimi, bir hörmətli sənətkarımız kimi, öz yaradıcılığı ilə məni şeir aləminə gətirən bir şair kimi daimi sevir və yaradıcılığınıza hüsn-rəğbət bəsləyirəm. Hüseyn müəllim, mən bu il "Arzular gül bitirir" adlı şeir kitabçamı "Gənclik" nəşriyyatına təqdim etdim. İlk irihəcmli əsərim olan "Leninin şəkli" poemamı Sizə göndərib Sizdən məsləhət istəyirəm və çox-çox xahiş edirəm ki, məni yaradıcılığa daha da ilhamlandırmaq üçün çalışıb aprelin 22-də sizin qəzetinizdə çap olunmasına köməklik göstərəsiniz.

Mən 1965-ci ildə 7 nömrəli orta məktəbin IX sinfində oxuyarkən sizinlə, daha doğrusu, şairlərlə görüş keçirilirdi. Siz "Naxçıvandadır" qoşmanızı oxudunuz. O qoşma mənə o qədər təsir etdi ki, məni yaradıcılıq yollarına atdı. İndi böyük arzum budur ki, məni ilk dəfə poeziya aləminə sövq edən bir ustad kimi bu ilk poemamın çap olunması üçün də köməklik göstərəsiniz. Mən daima Sizə minnətdar olaram. Hüseyn müəllim, uzun-uzadı məktub yazıb başınızı ağrıtdığım üçün bağışlayın.

Sizi narahat edən Əbülfəz.

13.IV. 1964.

Şair Tofiq Mahmudun məktubu

Əziz Hüseyn!

Salam. Gec də olsa, əməkdar incəsənət xadimi fəxri adını ürəkdən təbrik edirəm. İkinci, ananın vəfatı münasibətilə kədərləndiyimi bildirir, başsağlığı verirəm. Üçüncü, 60 yaşının tamam olmasını alqışlayıram, sənə yeni yaradıcılıq qüvvəsi arzulayıram. Məqaləm (T.Mahmudun "Ədəbiyyat və incəsənət" qəzetinin 7

dekabr 1984-cü il nömrəsində dərc olunan "Ömür yolu" adlı məqaləsinə işarə olunur – F.X.) *xoşuna gəldimi? İxtisarla getmişdi. Nəsr yaradıcılığın haqqında tamam ixtisar olunmuşdu. Ən nəhayət, Bəhruz Kəngərli haqqındakı povestimlə əlaqədar bir xəbər bilmək istəyirəm. Qorxma, həqiqəti yaz! Ödəmək istəmirlərsə, eybi yoxdur, mənə bildir!*

Hər şey yaxşıdır. Sənə müvəffəqiyyətlər arzulayıram.

Hörmət və məhəbbətlə Tofiq Mahmud.

7.VI.1985.

Yazıçı-tərcüməçi, SSRİ Ədəbi Fondu Azərbaycan filialının sədri Əli Səbrinin məktubu

Hüseyn müəllim!

Məktubunuzu aldım. Manaf sizə cavab yazıb. Dünən iclasda Sizə yol vərəqəsi (putyofka) haqqında qərqr çıxarıldı. Çox təəssüf ki, özünüz "güzəştlə" yazmışdınız. Aləmə pulsuz verildiyi halda, sənin kimi tanınmış şairə nə üçün 100% ilə verilməsin? Bu, özünüzün özünüzə qiymət verməmənizdir. Əvvəlcə ərizəni mənə nə üçün göstərmədiniz? Mən "güzəşt" sözünün üstündən bir xətt çəkərdim. Gələcəkdə belə bir səhvə yol verməyin. İndi isə "özü yıxılan ağlamaz",- deyiblər.

Hörmətlə Əli Səbri.

6.VIII.1971.

Oxucu Əmir Hüseynovun məktubu

Elimizin doğma oğlu şair Hüseyn Raziyə!

Qocaman Naxçıvan elinin solmaz, adı dillər əzbəri, qoxusu bahar çiçəkləri – bənövşə, nərgiztək ətirli, qızıl gül çöhrəli, çörəktək bərəkətli, torpaqtək min bir sərvətli, Babəktək şücaətli, şöhrətli, qeyrətli, uca dağlartək çənli-dumanlı Hüseyn Raziyə uzaq-uzaq ellərdən – Nizami yurdundan, Məhsəti elindən salamlar olsun.

Mən ulu Şahbuzun ucqar kəndlərindən biri olan Gecəzur

(indiki Ağbulaq – F.X.) *kəndində yaşayıram. İndi Azərbaycan Kənd Təsərrüfatı İnstitutunda oxuyuram. Yəqin ki, deyəcəksiniz bu xarakteristika nəyə lazımdır. Lakin bunu deməklə Sizin nəzərinizə çatdırıram ki, mən Sizinlə əyani tanışam. Çünki Siz bizə gəlmişdiniz. Orada mənim şeirlərimi dinlədiniz və mənə ağıllı məsləhətlər verdiniz, düzgün yollar göstərdiniz. Mən indi o yolların, məsləhətlərin təzə-təzə barın görürəm. Sizə öz minnətdarlığımı bildirirəm. Sizə həyatda uzun ömür, yaradıcılığınızda müvəffəqiyyətlər arzu edirəm. Sizdən bir xahişim var. Yeni yazdığınız şeirlərdən və bir ədəd fotoşəklinizi bizə göndərəsiniz. Albomda Sizin şəkliniz üçün xüsusi yer ayırmışam.*

Hörmətlə Əmir Hüseynov.
Tarixsiz.

Oxucu Əliqulu Coşğunun məktubu

Hörmətli Hüseyn müəllim!

Qəzetinizin 23 may tarixli nömrəsində "Naxçıvan" adlı şeirimi dərc etdiyiniz üçün Sizə ürəkdən təşəkkür edir və öz minnətdarlıəımı bildirirəm:

Sənət həsrətilə vuran ürəklər,
Səmimi qəlb ilə salamlar sizi.
Adınız dillərdə olmuşdur əzbər,
Tanıyır yaxınlar, uzaqlar sizi.

Biliniz ki, sizə, böyük sənətkar!
Bizim hər bir zaman hörmətimiz var.
Doğma vətənindən uzaq olanlar,
Unutmaz, hər zaman arzular sizi.

Şöhrətiniz yayılmışdır hər yana,
Siz bir yaraşıqsız bu Naxçıvana.
Əsərləriz fərəh verir insana,
Zəmanə etmişdir bəxtiyar sizi.

Daşlı-qayalıdır sənət yolları,
Coşğunun keçməyə çatmır vüqarı.
Bir məsləhət verin siz ona barı,
Axı qorxutmamış bu yollar sizi.

Hörmətlə Əliqulu Coşğun.
29.V.1967.

Oxucu Pirqulu Pirquluyevin məktubu

Mənim hörmətli dostum Hüseyn Razi!

Əsgəri salamlarımı, qəlbimin dərin duyğularından gülab ətri qəbul edin! Sizə minnətdaram.

9 may 1968-ci il "Şərq qapısı" qəzetini aldım. Nəşr olunan şeirimi oxudum. Deməli, mənim şeirim ilk dəfə nəşr edildi. Bunu Siz etdiniz. Mənim qəlbimin məmnuniyyətinin hədsiz nubar meyvə qədər meyxoş olduğunu təsəvvür edin. Bu günə qədər məni heç kəs bu qədər sevindirməmişdi.

Sizə, ailənizə şadlıq, xoş həyat, sağlamlıq, uzun illər ömür sürmək və daimi müvəffəqiyyətlər arzu edirəm...

Sizin Pirqulu.
19 may 1968, Suxumi.

Təbrizli oxucu Süleyman Salisin məktubu

Hörmətli ustadım, əziz qardaşım Hüseyn Razi!

Səmimi salamlarla Sizi öpürəm. Sizə həmişə uzun ömür, şirin həyat və cansağlığı arzulayıram.

Əziz qardaş, mən Sizin və hörmətli Cəlil Məmmədquluzadənin gözəl əsərlərinin pərəstişkarıyam. Xahiş edirəm, ünvanınızı və telefon nömrəsini yazın mənə göndərin. Əgər inşaallah yolunuz Təbrizə düşdü, mənə telefon eləyin görüşək. Bir də mümükün olsa, mənə bir cild ərəb əlifbası ilə çap olunmuş Cəlil Məmmədquluzadənin əsərlərini göndərəsiniz. Və bir də özünüzün əsərlərinizdən hansı olsa, mənə yadigar göndərin.

Hələlik bu qədər Süleyman Salis.

Tarixsiz.

Rus dilində

Əziz dostum Hüseyn Razi!

Дорогой друг Гусейн Рази!

Извини, буду писать на русском языке. Прежде всего тебе, твоей семье и друзям – товарищам по работе шлю пламенный привет и посылаю свою книгу.

На днях приводя в порядок свой архив я обнаружил одно фото и твои стихи, оставленные мне когда ты находился в Казани в гостях.

Может быть ты тогда, т.е. в те годы, ожидая появления своих стихов в переводе на татарский язык и не видя их подумал, наверно, что они не понравились товарищам из нашего журнала. Обсолютно нет. Во всем я виноват, оказывается я их просто позабыл предложит редакции...

Пишу это письмо по адресу написанным тобой в конце своих стихов. Не знаю работаеш ли ты в нашей родной "Şərq qapısı" (я это говорю от сердца, потому, что я ведь тоже и очень охотно работал в этой боевой газете).

Гусейн, у меня к тебе просьба. Когда получиш это письмо, напиши мне ответ...

Через месяц мне исполняется 70 лет. На каких либо торжеств в связи своим юбилеем согласие не давал, поэтому официальное приглашение не будет. Но если дороги притащить тебе в наш край, двери моего дома для моих братьев-друзей из Азербайджана всегда открыты.

Обнимаю Rəhman (Габдуррахман Мински).
20.8.1976, Казань.

Дорогой Гусейн!

Не сердитес за мой поздный ответ: я несколько месяцев жил в Москве, потом уезжал в Южную Америку, а Ваще письмо читаю в Ленинграде.

Спасибо за перевод. Буду рад, если он сможет выйти

отдельной книгой. Джабиру (Джабир Новруз – Ф.Х.) *я напишу чтобы он проявил внимание к опубликованию перевода.*

У меня ведь есть и иные стихи связанные с Азербайджаном, которые можно было бы включит в книгую

Искренно Ваш Олег Шестински.

5.5.1974.

Дорогой Гусейн!

Поздравляю вас праздником Нахичевани. Рад, что издательство планирует выпуск моей книги на азербайджанском языке.

Я бы с удовольствием написал бы предисловие и этой книги, где бы подчекнул свои связи с Кавказом.

Что Вы думаете включать в эту книгу из каких моих книг?

Рад, что и Мамед Араз, мой товарищ, примет участие в этой книги.

«Нева», к сожалению, не стала печатать переводы Ваших стихов, сделанные А.Петровым на том основании, что «Нева» журнал российский и трудов союзных республик печатает очень мало.

Искренно желаю Вам здоровье и успехов.

Ваш Олег Шестински.

19.9.1974.

Салам Гусейн муаллим!

Еше раз разреши поздравит тебя новым – 1985-м! Пожелать в нем новых хороших переводов и естественно, новых публикации в «Литературном Азербайджане»...

Мы планируем дать в ближайшем номере воспоминания писателей-фронтавиков «Один памятный эпизод» . Только один! Понял? Посторайся побыстрее написать для журнала...

Крепко жму дружественную руку.

М.Петраков.

1985.

ƏDƏBİ-TƏNQİDİ VƏ PUBLİSİSTİK MƏQALƏLƏRİNİN ƏLİFBA GÖSTƏRİCİSİ

A

Abadlıq və mədəniyyət qayğıları - 1228
Adət-ənənələr I - 1160
Adət-ənənələr II - 1229
Adət-ənənələrimiz - 1123
Ağbulağın gündüzləri və axşamları - 820
"Ağ çiçəklər"in təravəti - 597
Ağır zəhmətin bəhrəsi - 1047
Axşam duyğuları - 1008
Axtarışlar, tapıntılar - 668
Ailə estafeti - 1161
Akaki Sereteli - 468
Aleksandr Blok - 422
Aleksandr Nikolayeviç Radişşev – 536
Altmış bahar nəğməsi – 1322
Alovlu ürək - 553
Alovlu vətənpərvər - 410
Alovlu yollarda - 1193
Ana olmaq böyük şərəfdir - 922
Ana torpaq - 1531
Anri Barbüs - 411
"Antgiqona" - 649
Araz haqqında povest - 502
Araz məcrasından çıxır - 1048
"Araz" düşərgəsi - 979
"Araz" düşərgəsində - 998
"Araz" pioner düşərgəsində - 1124
Arazın büsatı - 1023
Arazın ilk nəğmələri - 741
Arxa cəbhənin komandirləri - 1049
"Arxamızda Moskvadır" - 514

Arkadi Qaydar - 416
Arpaçayın büsatı - 1258
Arpaçayın sabahı - 1024
Artıran söz qədrini - 619
Artist-rejissor - 927
Arzular və qayğılar I - 1401
Arzular və qayğılar II - 1474
Asaya bacının dedikləri - 894
Asudə vaxtın dəyəri - 1424
Aşıq Ələsgərin etirazı - 569
Aşkarlıq işığında - 1519
Aşkarlıq və sənət - 1476
Atalar və oğullar - 1475
Atalar, oğullar, nəvələr - 1009
Aydın şüurun işığında - 1425
Ayıq olun, insanlar - 598
Azadlıq və humanizm carçısı - 711
Azadlıq və sülh carçısı - 650
Azər düşünür - 742
Azərbaycan sovet ədəbiyyatında xalqlar dostluğu məsələsi - 415
Azərbaycanda mədəni inqilabın qələbəsi - 637

B

Bacılar və qardaşlar - 980
Bacılar, qardaşlar, oğullar, qızlar - 1377
Bağ və meşə salmaq ikiaylığı - 852
Bağlar qoynunda - 853
Bağlarda mahnı səsi - 1323
Bağların bərəkət palitrası - 1402
Bağların şirin neməti - 1283
Bağların şirinlik mövsümü - 1351
Bahar dolu torpaq - 1050
Bahar gələndə - 1504
Bahar qayğıları I - 1162

Bahar qayğıları II - 1426
Bahar qayğıları III - 1456
Bahar rayihəli sənət - 636
Bahar müjdələri - 1259
Baharın səsi gəlir I - 1352
Baharın səsi gəlir II - 1427
Baharın təntənəsi - 534
Bakı haqqında kitab - 554
Bakı təəssüratı - 1051
Bakıda Naxçıvan günləri I – 1052
Bakıda Naxçıvan günləri II - 1053
Bakıda Naxçıvan MSSR Mədəniyyət həftəsinin son günləri - 959
Bakı-Naxçıvan - 595
Bakının qardaşı - 1025
Balaxanımın manqasında - 854
Baş Noraşen sovetliyindən - 874
Başqırdıstan təəssüratları - 1026
Batabat lövhələri - 1068
Bayram çələngi - 1063
Bayram əhval ruhiyyəsi - 1164
Bayram nümayişi I - 875
Bayram nümayişi II - 876
Bayram nümayişi III - 1230
Bayram palitrası - 1194
Bayram repertuarı - 1165
Bayram sevinci - 1195
Bayram töhfələri - 1190
Becərməni ləngitmək olmaz -816
Belə işləməzlər I - 840
Belə işləməzlər II - 855
Beşillikdən beşilliyə I - 1232
Beşillikdən beşilliyə II - 1430
Beşilliyin qabaqcılları - 1379

Beşilliyin qabaqcılları haqqında söhbət – 1196
Beşilliyin qabaqcılları haqqında söhbətlər - 1381
Beşilliyin qabaqcılları ilə söhbətlər - 1378
Beşinci bahar - 1428
Beşinci baharın qayğıları - 1429
Bədii özfəaliyyət festivalı - 1231
Bədii özfəaliyyət və repertuar - 1431
Bədii özfəaliyyətə qayğı I - 1167
Bədii özfəaliyyətə qayğı II - 1197
Bədii vüsət və keyfiyyət I - 661
Bədii vüsət və keyfiyyət II - 727
Bədii özfəaliyyət kollektivləri - 999
Bəhram kişinin ailəsi - 877
Bərəkət qaynaqları - 1382
Bərəkət mövsümü I - 1340
Bərəkət mövsümü I - 1403
Bərəkət sorağında - 1341
Bəs kimə dəxli var - 841
Bəstəkar Şəfiqə Axundova Naxçıvanda - 1000
Bəstəkarın publisistikası - 754
Bəşəri duyğular şairi: A.Dante - 467
Bəşəri duyğular şairi: M.P.Vaqif - 515
Bəşəri fikirlər romantikası - 676
Bəyənmir məni - 878
Bir ailə kimi - 856
Bir ailənin üzvləri - 896
Bir dünya fərəh - 1520
1 Mayın bayram xatirəsi - 1141
Bir neçə söz - 452
Bir növbənin qızları - 940
Bir ömrün səhifələri - 1383
Birlik olan yerdə - 1198
Bizim küçə - 1168

Bol pambıq məhsulu uğrunda - 797
Bol yonca uğrunda - 798
Bolluq və bərəkət mövsümü - 1353
Bolluq və gözəllik diyarı - 981
Böyük alimin əxlaq fəlsəfəsi - 790
Böyük alimin yubileyi şərəfinə - 1432
Böyük amal uğrunda - 1027
Böyük bayram şənliyi - 1094
Böyük bəstəkar - 745
Böyük cavabdehlik duyğusu - 1505
Böyük dostluq körpüsü – 1028
Böyük dostluq poeziyası - 641
Böyük dostluğun nümayişi - 1294
Böyük əməllər mövqeyində - 1384
Böyük həqiqətin keşiyində - 764
Böyük hüquqların büsatı - 1091
Böyük xalq məhəbbəti - 489
Böyük quruculuq və sülh ili - 828
Böyük mahnı bayramı - 1260
Böyük məhəbbətin ifadəsi - 570
Böyük mütəfəkkir alim - 694
Böyük mütəfəkkir, humanist sənətkar – 678
Böyük poeziya çələngi - 680
Böyük poeziya işığında - 755
Böyük poeziya ustadı - 695
Böyük realist yazıçı - 417
Böyük romantika dünyası - 746
Böyük satira ustası -713
Böyük sənət bayramı - 1092
Böyük sənət və müasirlik - 1126
Böyük sənət, qüdrətli sənətkar - 775
Böyük sənətin qüdrəti - 1093
Böyük sənətkar yad edilir - 1385

Böyük şahmat ustası - 1095
Böyük şairin xatirə gecəsi - 1477
Böyük şairlə görüş - 604
Böyük ustad - 425
Böyük və ölməz yazıçı - 412
Birlik olan yerdə - 1198
Bu, pis hazırlığın nəticəsidir - 879
Bura məskənidir gözəlliklərin -1284
Burda direktor mənəm - 842
Bütöv poeziya çələngi - 679
Bütün briqada və manqalar qabaqcıl olmalıdır I - 817
Bütün briqada və manqalar qabaqcıl olmalıdır II - 829

C

Can sağlığı keşiyində - 857
Cavabsız suallar - 1069
Cəbhə yollarında - 1404
Cəbhədən cəbhəyə - 1433
Cığırlar yola dönür - 1295
Con Rid - 503
Coşqun ilham qaynaqları - 730
Culfa Maşın Traktor Stansiyası geridə qalır - 818
Culfada oxucular konfransı - 960

Ç

Çaylar damlalardan yaranır - 756
Çexoslovakiyanın milli qəhrəmanı - 834
Çeşməli, sulu dağlar - 1521
Çətin yollar ayrıcında - 1522
Çinarlı, baharlı misralar - 680
Çobanın qoçaqlığı - 796
Çörək şəlaləsi - 1199
Çörəyi ver çörəkçiyə - 1478
Çürük ehkamlara qarşı - 490

D

Dad yarımçıq əlindən - 1522
Dağ çiçəyi - 559
Dağ dağa soykənər I - 1096
Dağ dağa söykənər I - 1169
Dağ kəndində I - 898
Dağ kəndində I - 899
Dağ yolunda söhbət - 1434
Dağıstanın xalq şairi – 444
Dağlar dağımdı mənim - 1506
Dağlar qoynunda -899
Dağlara dəniz gəlir - 1200
Dağlarda əks-səda - 1070
Dağların sahibi kimi - 1233
Dahi sənətkar, böyük insan - 518
Dahi söz ustası - 420
Dahi şair - 453
Daxili imkanlardan geniş istifadə olunacaqdır - 900
"Dan ulduzu" - 507
Dauqova sahilində bahar - 1262
Deyilməmiş sözün varsa - 602
Deyin, gülün, balalar - 1354
Deyin, gülün, əziz balalar - 880
Deyin, gülün, uşaqlar - 948
Dənizçi, inqilabçı, yazıçı - 504
Dənizin səsi gəlir - 1127
Dərya yaradanlar - 1054
Dəzgah arxasında - 835
Didivar kəndində bir gün - 929
Direktorun qeyd dəftərindən - 1170
Dmitri İvanoviç Pisarev – 472
Dmitrov kolxozunda - 807
Dnepr sahilində məşəl I - 1029
Dnepr sahilində məşəl II - 1055

Doğma torpaq - 1171
Dolaşıq iş - 843
Dolğun misralar axtarışında - 1262
Dolğun səs, solğun həvəs I - 669
Dolğun səs, solğun həvəs II - 714
Dolğun səs, solğun həvəs III - 731
Dolğun səs, solğun həvəs IV - 747
Dolğun və solğun misralar I - 642
Dolğun və solğun misralar II - 765
Dostlarla bir yerdə - 928
Dostluğun parlaq nümayişi I - 1296
Dostluğun parlaq nümayişi II - 1297
Dostluq çələngi - 961
Dostluq nəğməkarı: Y.Kupala – 584
Dostluq nəğməkarı: M.Tank - 587
Dostluq səhifələri - 588
Dostluq və sənət bayramı - 1097
Dostluq yarışı - 982
“Dovşanın ad günü” - 573
Dördüncü baharın müjdələri- 1166
Dördüncü baharın üfüqləri - 1293
4,5 milyon manatlıq mebel istehsal ediləcəkdir - 901
Dözüm və mətanət poeziyası - 785
Dramaturgiyamızın iftixarı I - 715,
Dramaturgiyamızın iftixarı II - 786
Dramaturqun poeziyası - 670
Duru və quru sətirlər - 651
Duyğular və səslər aləmində - 949
Duz ustaları - 836
“Dübəndi çayı”nın nəğmələri - 606
Dünya elminin iftixarı - 696
Dünya şöhrətli sənətkar - 780

E

Ekran və mənəvi tərbiyə - 1298
El bilir ki, sən mənimsən - 1223
El gücü, sel gücü I - 1098
El gücü, sel gücü I - 1128
Eldən hərəkət, çöldən bərəkət - 1524
Elin gözü, elin sözü - 1457
“Elm” nəşriyyatının töhfəsi - 681
Elmi ateizmə dair kitablar - 630
Estetik eskizlər silsiləsi - 716
“Ezop” əsəri Naxçıvan Dövlət Musiqili Dram Teatrında - 491
Ə
Əbədi qardaşlıq ədəbiyyatı - 589
Əcəmi sənətinin qüdrəti - 1234
“Ədalət” - 446
Ədalətin təntənəsi - 777
Ədəbi-bədii axşam - 1479
Ədəbiyyat və incəsənət xəbərləri – 1405, 1406, 1435, 1458
Ədəbiyyatımızın iftixarı -697
Əfsanələr və həqiqətlər - 638
Əl işdən soyumaz ürək arzudan I - 1030
Əl işdən soyumaz ürək arzudan II - 1436
Əl işdən soyumur - 1355
“Əliqulu evlənir” tamaşasına baxarkən - 451
Əliqulu Qəmküsarın yubiley gecəsi - 1324
Əlləriniz var olsun - 917
Əlli il səhnədə - 492
Əmək bəxt ulduzudur - 1437
Əmək məhsuldarlığı artır - 830
Əmək və bədii yaradıcılıq - 1407
Əmək və istirahət - 983
Əmək və yaradıcılıq - 1438
Əməkdar incəsənət xadimi - 1010
Əməkdar müəllim - 858

Əməyin romantikası - 1408
Əməyin təravəti - 1071
Ən əziz nemət - 1099
Ərzaq proqramının parametrləri - 1386
Əsəb sınaqları I - 1129
Əsəb sınaqları II - 1387
Əsil poeziya bulağı - 607
Əsrlərdən gələn səslər - 639
Əvvəlki şöhrətin sorağında I - 1235
Əvvəlki şöhrətin sorağında II - 1263

F

“Fatimə” - 447
Fyodr Panfyorov -487
Ferma bacıları - 1100
Festival qarşısında - 1201
Festivalın yekun konserti I - 1031
Festivalın yekun konserti II - 1072
Fərəhli həyat - 844
Fərəhli illər - 1480
Fərəhli nəticələr uğrunda - 881
Fəsillərin gözəli - 1285
Fikir aydınlığı, bədii vüsət - 454
Fikir təzələnsin, söz təzələnsin - 1481
Fikirlərdə, sözlərdə yenilik - 781
Fikirlərin üsyanı - 766
Fikirlərin, sözlərin təzəliyi - 787

G

Gedirik ən nurlu bir gələcəyə - 837
Geniş imkanlar dövrəsində - 1236
Geniş üfüqlər - 1101
Geniş üfüqlərə doğru I - 1325
Geniş üfüqlərə doğru II - 1342
Geniş üfüqlərə doğru III - 1439

Geniş üfüqlərə doğru IV - 1507
Gəl, gəl, a may günləri - 850
Gələcək bizimdir - 841
Gəlin açıq danışaq I - 461
Gəlin açıq danışaq II - 542
Gəlin müasirlərimizi tərənnüm edək- 930
Gənc istehsalatçı şair - 902
Gənc ustalar - 903
Gənclərin ifasında - 574
Gənclik romantikası - 1264
Gəvənyığanlar - 845
Görkəmli alim və inqilabçı - 473
Görkəmli alim və yazıçı - 540
Görkəmlıi dramaturq – 677
Görkəmli qazax şairi - 470
Görkəmli nasir və dramaturq - 541
Görkəmli nasir və jurnalist - 516
Görkəmli satira ustası: Q.Zakir - 426
Görkəmli satira ustası: S.Mixalkov - 608
Görkəmli sənətkar: Ə.Haqverdiyev - 439
Görkəmli sənətkar: V.Latsis - 459
Görkəmli sənətkar: K.Rıleyev – 474
Görkəmli sənətkar: V.İvanov - 555
Görkəmli sənətkar: O.Bomarşe - 717
Görkəmli şair və publisist - 460
Görkəmli şairin xatirəsinə ehtiram - 1356
Görkəmli yazıçı: S.S.Axundov - 424
Görkəmli yazıçı: A.Tolstoy - 505
Görkəmli yazıçı: F.Panfyirov - 571
Görkəmli yazıçı: V.Sayanov - 599
Görkəmli yazıçı: İ.Erenburq - 692
Görkəmli yazıçı və alim - 652
Görkəmli yazıçı, maarifçi, tərcüməçi - 575

Görkəmli yazıçı və ictimai xadim - 477
Görülən və görülməyən işlər - 1073
Gözəl əhval ruhiyyə - 1102
Gözəl ifaçılar - 904
Gözəl məlumatlar kitabı - 640
Gözəl misralar sorağında I - 671
Gözəl misralar sorağında II - 791
Gözəl sənətin təntənəsi - 662
Gözəl tədqiqat əsəri - 590
Gözəllik aləminə səyahət - 1125
Gözəllik duyğusu 1074
Gözəllik sərgisində - 1056
Gözəllik və zəhmət sərgisi I - 1326
Gözəllik və zəhmət sərgisi II - 1327
Gözəlliyin sorağında - 1482
Gümüşlüdə - 923
Gündəliklər məhv olmur - 609
Günəşdən damcılar - 1357
Günəş dolu salxımlar - 1172
Günəşə açılan səhərlər - 1409
Günəşlə bir sırada - 1459
Günəşli yollarda - 1440
Günün ekologiya qayğıları - 1508
Günün səsi, yaratmaq həvəsi I - 757
Günün səsi, yaratmaq həvəsi II - 776

H

“Haqq aşiqi” - 846
Haqlı sual - 847
Haqsızlar haqlı deyil - 778
Hamını düşündürən mövzular - 757
Hektardan 35 sentner tütün uğrunda - 859
Həqiqət və tərəqqi carçısı - 620
Həmişə günəş olsun - 1286

Həmişə hazır - 1103
Həmişə keşikdə - 1011
Həmişə ön cərgədə I - 1299
Həmişə ön cərgədə II - 1388
Həmişə səfərdə - 1130
Hər inəkdən 1300 kq. süd sağmaq uğrunda - 905
Hər kəsin öz yeri var - 1509
Hərarətli görüşlər - 1104
Həvəs, yoxsa istedad - 698
Həyat və yaradıcılıq I – 1389
Həyat və yaradıcılıq II - 1483
Həyatın keşiyində - 1358
Hökmlərdən mükaliməyə - 1525
Humanist rəssam - 421
Humanist yazıçı - 643
Humanizm və yüksəliş romantikası - 699

X

Xalq komissarı - 1032
Xalq maarifinə yüksək qayğı - 1131
Xalq müdrikliyinin salnaməsi - 700
Xalq nəğməkarı - 591
Xalq şairi - 403
Xalq universitetləri - 1173
Xalq yaradıcılığı I - 1033
Xalq yaradıcılığı II – 1105
Xalq yaradıcılığı III - 1132
Xalq yaradıcılığı IV - 1328
Xalq yaradıcılığı V - 1484
Xalq yaradıcılığına baxış - 985
Xalqın mənəvi tərəqqisi - 1202
Xankəndində - 1300
Xatirə dəftərindən - 1441
Xatirələr dilə gəlir I - 543

Xatirələr dilə gəlir - 1034
Xəyanət və qəddarlıq fəlsəfəsi - 1529
Xoş gəlmisən, bahar I - 962
Xoş gəlmisən, bahar II - 1460
Xoş gəlmisən, gözəl may - 963
Xoş gəlmisiniz Araz üstə Naxçıvana - 1410
Xoş gəlmisiniz, dostlar - 1106
Xoş təranələr - 986
Xoşbəxt ailə - 890

İ

İdeya mətinliyi I - 1133
İdeya mətinliyi II - 1237
İdeya mətinliyi III - 1301
İgidlərin məzarı başında - 1107
İgidlərin məzarı yanında - 1134
2500 yaşlı şəhər - 1075
İki poema haqqında - 610
İl ərzində bir cavab - 882
İl ildən gözəldir - 1238
İlham qaynağı - 1135
İlhamlı yaradıcılıq yollarında - 672
İlhamlı olanda - 748
İlhamlı, ehtişamlı may - 1265
İli belə başa vuranlar da var - 942
İlin sənətkarlıq mövsümü - 1359
İlk kitabın təravəti - 768
İlk müvəffəqiyyətlər - 831
İlk poemalardan biri - 663
İlk sətirlər haqqında mülahizələr - 493
İlk şeir və hekayələr haqqında - 519
İlk şeirlər - 508
İlk şeirlər haqqında mülahizələr – 509
İllər və nəsillər – 1302

İllər və sahillər - 1411
İllər, qanadlı illər - 1174
İllər, zəfərli illər - 1360
İllərin qanadında - 1175
İllik planı 112,6 faiz - 799
İmkanlardan bütünlüklə istifadə etməli - 800
İmkanlardan istifadə edilməlidir - 906
İnam və qətiyyət - 1136
İnam və nikbinlik - 1461
İnanıb inandırmaq bəsirəti - 1510
İncəsənət festivalı - 1076
İncəsənətimizin bayramı - 1485
İnqilabçı demokratiyanın böyük şairi - 413
İnqilabçı demokratiyanın böyük tənqidçisi - 434
İnqilabçı, diplomat, jurnalist - 576
İnqilabi publisistika nümunələri - 581
İnsan amili - 1486
İnsan gözəlliyi - 1239
İnsanlar, ayıq olun - 520
İpək kələflərin mahnısı - 1303
İpək şəlaləsi - 1137
İstedad və sənətkarlıq - 1057
İstedadın səmimiyyət işığında - 1511
İstedadlar sorağında - 732
İstedadlı sənətkar - 435
İstedadlı yazıçı: V.Panova - 471
İstedadlı yazıçı: G.Berezko - 478
İstirahət günləri - 1240
İşgüzarlıq şəraitində - 1241
İşığın keşiyində - 861
İşıq və yaraşıq sərgisi - 1343
İşıqlı sənət fədaisi - 788
İşıqlı və solğun misralar - 644

İşlər, qayğılar - 1287
2500 yaşlı şəhər – 1075
İvan Aleksandroviç Qonçarov - 404
İvan Pavloviçin şagirdləri - 907

J

Jurnalis-şair - 521
Jurnalistin kitabı - 718

K

Karvanlar yola düşür - 1203
Kassa qarşısında səs-küy - 1138
Keçən əsrin şahidləri - 862
Kənd abadlaşır - 801
Kənd axşamları - 1108
Kənd kəndliyə qayıdır - 1526
Kənd kitabxanaları - 1109
Kənd klubları - 1412
Kənd klubu I - 1001
Kənd klubu I - 1204
Kənd klubu I - 1304
Kənd məktəbində bir gün - 1012
Kənd təsərrüfatı işçiləri üçün dəyərli kitablar - 430
Kənd təsərrüfatı işçiləri üçün kitablar - 863
Kənd ziyalıları - 1442
Kənd ziyalısı I - 951
Kənd ziyalısı II - 1512
“Kəndçi qızı” - 664
Kənddə yaz qayğıları - 1305
Kimyaçılar şəhəri Sumqayıtda - 964
Kino auditoriyası I – 1242
Kino auditoriyası II - 1487
Kino sənətimizin təntənəsi - 1306
Kino və təbliğat - 1176
Kino-teatrda bir axşam - 918

Kirovabad - 819
Kitab mənəvi sərvətdir - 1266
Kitab ticarəti I - 986
Kitab ticarəti II - 1110
Kitab ticarəti III - 1205
Kitab ticarəti IV - 1243
Kitabı kütlələrə - 987
Kitabın dəyəri - 1513
Kolxoz başçıları yazı gözləyirlər - 864
Kolxozda toy - 883
“Kolokol” jurnalının səhifələrində - 510
Kommunal xidməti yaxşılaşdırılmalıdır - 884
Kommunist yazıçı: L.Paelre - 560
Kommunist yazıçı: M.Mayerova – 592
Kommunist yazıçı: M.Puymanova - 600
Kommunist yazıçı: F.Qladkov - 728
Kommunistlər - 1139
Kosta Xetaqurov - 405
Könüldən könülə yollar - 1206
Krım torpağında - 1077
Kukişkino kəndində bir gün -1035
Kultivasiyanı ləngitmək olmaz - 820
Kütləvi izahat işləri genişlənir - 808

Q

Qabaqcıl təcrübə - 1140
Qafqazın poeziya çiçəkləri - 1207
Qalibiyyət nəğməkarı - 601
Qlibiyyət yürüşündə - 885
“Qanlı çinar” - 449
“Qaraca qız” - 494
Qarabağda şənlik - 1177
Qardaş gürcü ədəbiyyatında vətənpərvərlik motivləri - 450
Qardaş Gürcüstan torpağında - 932

Qardaş Gürcüstanda - 933
Qardaş xalqın ədəbiyyatı – 439
Qardaş xalqın nəğməkarı: N.Barataşvili - 522
Qardaş xalqın nəğməkarı: Y.Qalan - 594
Qardaş xalqın sənətkarı: Ş.Neyman - 480
Qardaş xalqın sənətkarı: İ.Kotlyarevski - 537
Qardaş xalqın sənətkarı: M.Sadovyanu - 556
Qardaş xalqın sənətkarı: K.Paustovski - 583
Qardaş xalqın sənətkarı: A.Malışka - 594
Qardaş xalqın sənətkarı: A.Kazbeqi – 611
Qardaş xalqın sənətkarı: V.Latsis – 621
Qardaş xalqın sənətkarı: İ.Franko – 693
Qardaş xalqın sənətkarı: K.Fedin – 712
Qardaş xalqın sənətkarı: Y.Kupala - 719
Qardaşlıq bayramı - 886
Qarşılıqlı hörmət olmayanda - 965
Qatar gedir, qatar gəlir - 1208
“Qatır Məmməd” - 408
Qayğı və ehtiram nümunəsi - 1058
Qayğı və minnətdarlıq - 934
Qayğı və tələbkarlıq I - 523
Qayğı və tələbkarlıq II - 577
Qayğı və tələbkarlıq III - 720
Qayğı və tələbkarlıq lazımdır I - 495
Qayğı və tələbkarlıq lazımdır II - 496
Qayğısızlıq nəyə səbəb olur - 809
Qazax ədəbiyyatının banisi - 418
Qədim diyar gəncləşir - 1267
Qədim şəhərin cavanlığı - 1488
Qədim şəhərin gəncliyi I - 1244
Qədim şəhərin gəncliyi II- 1307
Qəfil zənglər - 1078
Qəhrəman yazıçı - 481

Qəhrəmanın tarlasında -1209
Qəhrəmanlıq çələngi - 1178
Qəhrəmanlıq poeziyası - 622
Qələbə yollarında - 1036
Qələbə romantikası - 1111
Qələbənin astanasında - 1443
Qələbəyə dair kitablar - 631
Qələbəyə həsr edilmiş görüş - 1444
Qəribə əhvalatlar I – 1329
Qəribə əhvalatlar II - 1330
Qəribə əhvalatlar III - 1331
Qəribə əhvalatlar IV - 1332
Qəribə qiymətlər - 1079
Qəribə lövhələr, anlaşılmaz elanlar - 848
Qığılcım buradan yayılırdı - 1037
Qış qayğıları - 1179
Qızıl payızın bərəkət nəğmələri - 1268
Qurub-yaradan əllər - 966
Qurultaydan qurultaya - 1462
Qüdrətli poeziya dünyası - 701
Qüdrətli sənətkar: A.Dovjenko - 749
Qüdrətli sənətkar: M.Şoıoxov - 758
Qedrətli sənətkara el məhəbbəti - 1489

L

“Lalə” qızlar ansamblı Naxçıvanda - 1013
Latış xalqının böyük şairi Yan Raynis - 406
Latış xalqının qüdrətli sənətkarı 482
Latış xalqının nəğməkarı - 792
Lətifələr toplusu - 743
“Leyli və Məcnun” Naxçıvanda - 455

M

M.A. Nekse - 538
Maarifpərvər şair - 483

M.Əzizbəyov adına Akademik Dövlət Teatrı Naxçıvanda - 943
Mahir rəssam Tahir - 988
Mahir sənətkar Tahir - 1059
Mahnı bayramı - 1210
Maliyyə planlarının vaxtından əvvəl ödənilməsi mühüm dövlət içidir - 821
Maraq da var, həvəs də - 782
Maraq, yoxsa istedad - 759
Maraqlı görüşlər, xoş təəssüratlar - 1390
Maraqlı tarixi sənədlər - 595
Meyvə təhvili planını 300 faiz ödəmişdir - 802
Mədəniyyət bayramı ərəfəsində - 1463
Mədəniyyət xəbərləri - 1445
Mədəniyyət işçilərinin fəallar yığıncağı - 1142
Mədəniyyət qayğıları - 1245
Mədəniyyətimizin güzgüsü - 967
Məhəbbət abidəsi - 544
Məhəmməd Füzuli lirikasında estetika motivləri - 440
Məhsul var, yığan yoxdur 908
Məişətimizin gözəlliyi naminə 1180
Məişət estetikası I - 1391
Məişət estetikası II – 1413
Məişət estetikası III - 1490
Məişət və estetika - 1989
Məhcəbin - 1002
Məişətdə mədəniyyət - 968
Məktəb islahatı - 1446
Məktəblilərin mahnı və rəqs bayramı - 1392
Məqsəd aydınlığı - 1464
Məqsəd gözəl olsa da - 1269
Məmməd Araz haqqında - 1535
Məmməd Səid Ordubadinin ev-muzeyi - 1112
Mən sovet vətəndaşıyam I - 1003

Mən sovet vətəndaşıyam II - 1308
Mənəvi gözəllik I - 1309
Mənəvi gözəllik II - 1309
Mənəvi kamillik - 1310
Mənəvi saflığa çağırış - 733
Mənəvi tərbiyə - 1311
Mənəvi ucalıq - 1465
Mənim doğma şəhərim - 1004
Mənim muxtar respublikam - 952
Mənim şanlı gəncliyim - 1181
Mərdlik və qardaşlıq - 1143
Mərdlik və sayıqlıq - 1014
Məslək və mübarizə birliyi - 545
Məslək və sevgi poeziyası - 734
Məsuliyyətsizlik nəticəsi - 822
Məsuliyyət və qayğı - 1015
Mətbuat xülasəsi - 428
Mətin kommunist, mübariz yazıçı - 744
Milyonların bayramı - 1113
Milyonların sevimli şairi - 612
1962-ci ildə - 935
Mirzə Cəlil sağ olsaydı - 1016
Mirzə Fətəli Axundovun anadan olmasının 170 illiyi münasibətilə Naxçıvanda keçirilən yubiley gecəsi haqqında - 1361
Misralar sorağındaI - 665
Misralar sorağında II - 682
Misralar sorağında III - 722
Misralar və imzalar I - 613
Misralar və imzalar II - 632
Molotov kolxozunun tarlalarında - 810
Moskva dünyanı çağırır - 1246
Muxtar respublikaların görüşü - 1114
Muzey haqqında kitab - 561

Mübariz kommunist yazıçı: U.Dyuba - 517
Mübariz kommunist yazıçı: Ə.Lahuti - 779
Mübariz qəzet - 484
Mübariz nəğməkar şair - 683
Mübariz novator şair - 684
Mübariz sənət - 1491
Mübariz sənətkar - 602
Mübariz şair: D.Bednı - 438
Mübariz şair: N.Hikmət - 596
Mübariz vətənpərvər şair - 702
Mübariz yazıçı: Y.Libxedinski - 524
Mübariz yazıçı: J.Amadu - 585
Mübariz yazıçı: V.Katayev - 653
Mübariz yazıçı və jurnalist - 729
Mübarizə və arzular şairi - 703
Mükafat "oyunu" - 865
Mütəfəkkirin məzarı önündə I - 456
Mütəfəkkirin məzarı önündə II - 924
Mütəşəkkillik - 1115

N

Nadir poeziya inciləri - 685
"Nağıl başlananda" - 623
Naxçıvan - 944
Naxçıvan "Oqonyok" səhifələrində - 562
Naxçıvan MR Vilayət Partiya Komitəsində qəbul - 1362
Naxçıvan MSSR ədəbiyyat və incəsənət həftəsinin açılışı - 969
Naxçıvan səs verir - 990
Naxçıvan Şəhər Partiya Komitəsinin plenumu - 1312
Naxçıvan teatrının Gürcüstan qastrolu - 546
Naxçıvana qonaq gəlin, dostlar - 1333
Naxçıvanda arxayınçılıqdır - 838
Naxçıvanda incəsənət bayramı - 1038
Naxçıvanda məhsul bayramı - 1334

Naxçıvanda şənlik - 1211
Naxçıvanın ümumxalq şənliyi - 1039
Naxışların poeziyası - 704
Nalçıkin üfüqləri - 1080
Neft daşlarında - 970
Nə şiş yansın, nə kabab - 866
Nəbi Xəzrinin poeziyası - 614
Nə gedir, bağdan gedir - 1492
Nəğməkar şair - 557
Nəhəng addımlar - 1270
Nəsillərin nəğməsi - 1313
Nəsimi Əlincə qalasında - 1144
Nəsiminin ustadı - 547
Nəsiminin üsyanı - 563
Nəşriyyatların yeni il töhfələri - 1314
Nikbinlik mənbəyi - 1145
Nikbinlik və qürur - 1247
Nikolay Qavriloviç Çernışevski 414
Nikolay Nikolayeviç Aseyev - 539
Noraşenlilər, söz sizindir - 936
Növbə rəisi - 1017
Nurlu poeziya ulduzu - 686
Nurlu, uğurlu illər - 1344
Nurlu, uğurlu poeziya - 735
Nurlu, uğurlu yollar I - 971
Nurlu, uğurlu yollar II - 1146
Nurlu, uğurlu yollar III - 1414
Nurlu, uğurlu yollar – IV - 1466
Nurlu, uğurlu yollarda - 945
Nurlu, uğurlu yollar, zəfərlə dolu illər - 971

O

Oder sahilində bayram - 972
Odlar ölkəsinin dahi sənətkarı - 578

“Odlu qövs”də Naxçıvan nəğmələri I- 1288
“Odlu qövs”də Naxçıvan nəğmələri II - 1447
“Olmadı elə, oldu belə” - 497
Oxucularla söhbət - 938
Oxuyun, ay uşaqlar - 1212
Oxuyun, uşaqlar, oxuyun - 937
Oxuyur Hüsnü Qubadov - 869
Oktyabrdan başlanan yol - 1514
Olanlar və yalanlar - 1515
O mahir jurnalist idi - 548
Onlar keçici bayrağı əldə möhkəm saxlayirlar - 909
Onlar yarışırlar - 910
Onu zəmanə yaratmışdı - 705
Oraq və çəkic I - 1116
Oraq və çəkic II - 1271
Orconikidze kolxozunda - 811
Ordenli dəmiryolçular - 867
Ordubadın söz çələngi, bağlar diyarının nəğmələri - 723
Ot əkini sahələri yüksək qayğı ilə becərilməlidir - 823
Ot kökü üstə bitər - 1527
35 il mədəni xidmətdə - 1018
34 il dəzgah arxasında - 868
37 il ağ xalatda - 1117

Ö

“Ögey ana” – 441
Ölməz sənətkar - 429
“Ölülər”lə görüş – 554
Ömrün bahar çağında - 1467
Ömür büsatının zirvəsi; toyların gözəlliyi qorunmalıdır – 1335
Ömür keçdi - 1534
Ömürdən səhifələr - 724

P

Pambıqçı ailələr - 919
Payız qayğıları - 1147
Poetik vüsət olmadıqda - 687
Poeziya gecəsi - 1060
Pribaltika yollarında - 1213
R
Rahatlıq üçün narahatlıq - 645
Rayon qəzetlərində bədii yazılar - 525
Realist yazıçı - 586
Repertuar və sənətkarlıq - 1415
Rəhbər haqqında kitablar - 535
Rəssamın rənglər dənizi - 564
Rəssamın yaradıcılıq sərgisi - 1040
Romantik poeziya ustadı - 673
Ruje de Lil - 448
Rus dili I - 448
Rus dili II - 1148
Rus inqilabının güzgüsü - 793
Rus poeziyasının günəşi - 549, 725
Rus sovet şeirinin fəxri - 688
S
Saat neçədir - 849
Sabaha tükənməz inamla- 1448
Sabahın xeyir, təzə il - 1449
Sabahın xəritəsi önündə - 1182
Sabahın məhsulu üçün - 1394
Sabahın romantikası I - 953
Sabahın romantikası II - 1061
Sabahınız xeyir - 1468
Sabahınız xeyir, insanlar- 1493
Sağlam məişət uğrunda - 1450
“Sağlaqmlıq” düşərgəsində - 991
Sahillər birləşir -1214

Sakit, məşq gedir - 973
Salam, doğma düşərgə - 992
Salam, gələcək illər - 1345
Samaradan Kuybışevə - 1041
Saltıkov Şedrin - 419
Satira ustası - 436
“Seçılmiş əsərləri”n təravəti - 624
Seçkilərə dair əsasnaməni öyrənirlər - 812
Sergey Nikolayeviç Sergeyev-Tsenski - 475
Sevən, sevilən nəğməkar - 736
Sevən, sevilən sənətkar - 1364
Sevib sevilən şair - 750
Sevimli xalq şairi - 431
Sevinc şəlaləsi - 1183
Sevinc və iftixar - 1019
Sədərəklilərin yubiley töhfələri - 1272
Səfalı pioner düşərgəsində - 804
Səfali yaylaqlarda - 804
“Səfirlərin qəsdi” - 498
Səhiyyə işində nöqsanlara son qoyulmalıdır - 887
Səhiyyə xidməti günün tələbidir - 1451
Səhnəmizin Fərhadı – 1530
S.Vurğun adına kolxozda - 888
Səmərəli yaradıcılıq əməkdaşlığı - 1363
Səmərəli zəhmətin bəhrəsi - 526
Səmimi görüşlər - 974
Sən Bakının qardaşısan - 1273
“Səndən mənə yar olmaz” - 499
Sən ləyaqətsiz adamsan, cəmiyyətimizə yadsan - 939
Sənət yollarında - 442
Sənətin zirvəsində - 1081
“Sənsiz” - 527
Səsyazma xalturaçılığı - 1494

"Səyavuş" - 457
Sim-sim, qapını aç - 1184
Sirli hamam - 889
Siyasi lirika ustası: M.İsakovski – 485
Siyasi lirika ustası: A.Tvardovski - 565
Siz nəyi gözləyirsiniz - 911
Sizi deyib gəlmişəm - 1289
Sosialist həyat tərzi və yaradıcılıq - 1469
Sosializm nəğməkarı - 528
Sovet ədəbiyyatının iftixarı - 633
Sovet xalqının böyük rəşadəti - 1452
Sovet mətbuatı pavilyonunda – 975
Sovet vətəndaşı - 1274
Sovetlər və mədəniyyət - 1118
Söhbət əhaliyə xidmətdən gedir- 1215
Sönməz işıqlar - 1062
Söz sahibi ilqarından dönməsə - 1516
Söz ürəkdən gələndə I - 625
Söz ürəkdən gələndə II - 646
Söz ürəkdən gələndə III - 760
Söz ürəkdən gələndə IV - 784
Söz ürəkdən gələndə V - 1248
Söz ürəkdən gəlməlidir - 463
Söz verib yerinə yetirdilər - 912
Söz və keyfiyyət I - 634
Söz və keyfiyyət II - 737
Sözdən işə keçməli - 824
Sözün məna dəyəri I - 655
Sözün məna dəyəri II - 761
Sözün məna dəyəri III - 769
Sözün məna dəyəri IV - 770
Stansiyanın daimi varisləri - 850
Siyasi lirika ustası - 485

“Sübhçağı edam edilmişlər” - 976
Sülh və demokratiya carçısı - 726
“Sülh və dostluq” - 437
Sülh və humanizm mövqeyindən -795
Sülh, əmək, azadlıq, bərabərlik, qardaşlıq, səadət - 925
Sürət və qənaət ustaları - 1005
Süründürməçilik dövrəsi - 993

Ş

Şahbuz rayonunun fermalarında - 870
Şair Bəxtiyar Bahabzadə ilə görüş- 1149
Şair və dramaturq -603
Şair və ədəbi gənclik - 647
Şair, tərcüməçi, ədəbiyyatşünas - 706
Şairin ilk sözləri - 464
Şairin ilk töhfəsi - 529
Şairin söz çələngi - 626
Şanlı yol - 1020
Şeir həvəskarları - 432
Şeir yazmaq asan deyil I - 566
Şeir yazmaq asan deyil II - 648
Şeir yazmaq həvəsi I - 550
Şeir yazmaq həvəsi II - 627
Şeir yazmaq həvəsi III - 656
Şeir yaznaq hüququ - 709
Şeirə dönmüş nalələr - 793
“Şeyx Sənan” - 433
Şəfqət və qayğı - 1082
Şəfqət və dəyanət - 1416
Şəhər mövzusunda - 1395
Şəhər və kəndlərimizin abadlığı - 825
Şəhərin qış qayğıları - 1150
Şəhərin yay qayğıları - 1315
Şərq poeziyasında Lenin surəti - 689

Şərqin qüdrətli sənətkarı - 465
Şıxmahmudlulara geridə qalmaq yaraşmır - 890
Şirin arzular - 954
Şöhrət bərpa olunur - 1365
Şöhrət pillələri I - 1216
Şöhrət pillələri II - 1275
Şöhrət pillələri III - 1346
Şöhrətim, şanım mənim - 1119
Şövkət Ələkbərovanın konserti - 891
Şuşanın büsatı - 1396
Şuşanın cavanlıq büsatı - 1366
Şuşanın gəncliyi - 127

T

Tacik xalqının sənətkarı - 572
Taqanroqun qələbə baharı - 1217
Tale ulduzları - 1151
Tamaşa və repertuar - 1185
Tamaşa və tamaşaçı I - 994
Tamaşa və tamaşaçı II - 1120
Taras Şevçenko - 407
Tarixi romanlar ustası - 739
Tariximizin səhifələri - 1336
Tarla düşərgəsi I - 1152
Tarla düşərgəsi II - 1186
Tarla düşərgəsi III - 1218
Tarla düşərgəsi IV - 1249
Tarla düşərgəsi V - 1277
Tarla düşərgəsi VI - 1398
Tarla düşərgəsi VII – 1417
Tarla düşərgəsi VIII - 1453
Tarla zəhmətkeşlərinə xidmət - 1153
Tarlalar çağırır - 1219
“Taşkent okşomi” həmyerlimiz haqqında - 1397

Tatar xalqının görkəmli şairi - 488
Teatr bayram qarşısında - 1154
Teatr və repertuar - 567
Teatr və tamaşaçı - 1495
Teodr Drayzer - 423
Təbiət və biz I - 1454
Təbiət və biz II - 1470
Təbiətin keşiyində - 1250
Təbii sərvətlərdən səmərəli istifadə edək - 832
Tələbkarlıq da qayğıdır I - 657
Tələbkarlıq da qayğıdır II - 690
Təmizlik sağlamlığın rəhnidir - 1165
Təntənəli yubiley gecəsi - 1316
Təravətli poeziya çələngi - 771
Təravətli söz çələngi I - 7077
Təravətli söz çələngi II - 708
“Tərəddüdlər məngənəsində” - 462
Tərəqqi - 1083
Tərəqqi illəri - 1187
Tərəqqi yollarında I - 977
Tərəqqi yollarında II - 1317
Tərəqqi yolunda - 1084
Toxucu qızlar - 1085
Tonqal başında - 1367
Torpağa qayğı, torpağın səxavəti – 1188
Torpağa qayğı, torpağın səxavəti - 1278
Torpağın bərəkəti - 1220
Torpağın ətri I - 1368
Torpağın ətri II - 1455
Torpağın ətri III - 1496
Torpağın gözəllik büsatı - 1369
Torpağın sahibi - 1156
Torpağın təravəti - 1121

“Toy” komediyası yeni quruluşda - 658
Torpaq canlanır - 946
Traktorçular yarışırlar - 813
Trolleybus əhvalatı - 1517
Trilogiyanın ikinci tamaşası - 659
“Tuti” jurnalı Naxçıvan haqqında - 579
“Tuti”nin irəvanlı müəllifləri - 628
Tükənməz xəzinə - 1221
Tükənməz ilham qaynağı - 1347
Türkmən ədəbiyyatının ağsaqqalı - 629
Türkmən poeziyasının iftixarı - 740
Tütün əkinini tezliklə qurtarmalı - 805

U

Ucalıq - 1370
Ucalıq estafedi - 1418
Ucalıq və gözəllik yolunda - 1497
Uğur olsun I - 738
Uğur olsun II - 913
Uğur olsun, Adil - 466
Uğurlar olsun - 892
Uğurlu addımlar - 751
Uğurlu sənət yollarında - 1251
Universalçı Niftəliyevin nümunəvi işi - 814
Unudulmaz xalq yazıçısı - 674
Unudulmaz xatirələr: İ.Həmzəyev - 772
Unudulmaz sənətkar: M.Hüseyn - 789
Unudulmaz sənətkar: A.Gəraybəyli - 1371
Uşaq müəssisələri - 995
Uşaqlar və kino - 1222
Uşaqların yay istirahəti - 955

Ü

Üç il, on üç il - 947
Üçüncü baharın qayğıları - 1290

“Üçüncü Riçard” - 762
Üfüqdə təzə ulduz - 1157
Üfüqlərdən üfüqlərə I - 1252
Üfüqlərdən üfüqlərə II - 1279
Üfüqlərdən üfüqlərə III - 1471
Ülviyyətin son mənzili - 1533
“Ümid sərvəti”nin təravəti - 666
Ürək vəcdə gəlir I - 978
Ürək vəcdə gəlir II - 996
Ürəkdən gələn sözlər I - 511
Ürəkdən gələn sözlər II - 590
Ürəkdən ürəyə yollar - 773
Üzü günə sabahlar - 1528
Üzümçülük inkişaf etdirilməlidir - 893

V

Vaxt gözləmir - 815
Vaxtın dəyəri - 1253
Valentin Katayev - 506
Vera İnber - 558
Verilən vədlər yerinə yetirilməlidir - 826
Veteranların təsis konfransı - 1498
Vətən sevgisinin tərənnümü - 691
Vətəndaşlıq borcu I - 1122
Vətəndaşlıq borcu I - 1399
Vətəndaşlıq borcumuz - 1063
Vətəndaşlıq mövqeyi - 1518
Vətənpərvər şair - 443
Vətənpərvər yazıçı - 476
Vəzifə düşkünləri - 871
V.İ.Lenin haqqında rəsm əsərləri - 500
V.İ.Lenin haqqında kitablar - 530
V.İ.Lenin muzeyinin salonlarında - 1021
V.İ.Leninin oxuduğu yerdə - 1042

V.İ.Leninin vətənində - 1043
Vicdan və ləyaqət - 1318
Vissarion Qriqoriyeviç Belinski – 409, 427
Vladimir İliçin oxuduğu universitetdə - 1044
Volfqanq Gete - 445
Volın torpağının baharı - 1064
Volqa sahilində şənlik - 1045

Y

“Yağışdan sonra” - 616
Yaxın və uzaq sahillərdə - 615
“Yaxşı adam” - 501
Yaxşı əhvali-ruhiyyə - 1337
Yaxşı misralar sorağında - 774
Yaqut parçası - 956
Yaradıcı gənclik - 1254
Yaradıcılığa qayğı və tələbkarlıq - 618
Yaradıcılıq əməkdaşlığı - 551
Yaradıcılıq əyləncə deyil - 667
Yaradıcılıq həvəsi I - 568
Yaradıcılıq həvəsi II - 617
Yaradıcılıq həvəsi III - 675
Yaradıcılıq sorağında I - 710
Yaradıcılıq sorağında II - 752
Yaradıcılıq yollarında - 1499
Yaradıcılıq və həyat I - 1400
Yaradıcılıq və həyat II - 1419
Yaradıcılıq zəhmət sevir - 763
Yaradıcılıq zəhmət tələb edir - 458
Yaraşıq və ehtişam - 1319
Yarış dostları - 851
Yarış qabaqcıllar - 833
Yarış qələbələrimizin rəhnidir - 1223
“Yaşar” - 512

Yaşıllıqlar içində - 914
Yay gəlir - 957
Yazıçı" nəşriyyatının oxucular konfransı - 1348
Yazıçı və jurnalist - 552
Yazıçı və həyat - 1158
Yazıçı-komandir - 532
Yazıçılar Babək rayonunda - 1372
Yazıçılar Culfa rayonunda - 1373
Yazıçılar İliç rayonunda - 1374
Yazıçıların səyyar plenumu - 1280
Yazın xoş günləri - 1255
Yeddi bacı, bir gəlin - 920
Yekun konsertinə dair mülahizələr - 1320
Yengicə kənd sovetliyində 915
Yeni kitablar və plakatlar - 839
Yeni qələbələr uğrunda - 806
"Yeni Ordubad" qəzetində bədii yazılar - 533
Yenidənqurma və yaradıcılıq - 1472
Yeniləşmə qayğıları - 1501
Yeniləşmə sürət və keyfiyyət yolu - 1473
Yeniyetmələr və ictimaiyyət - 1224
Yerevanın büsatı - 1065
Yol ustası - 872
Yollar, a yollar I - 958
Yollar, a yollar II - 1502
Yolunuz həmişə işıqlı olsun - 921
Yubiley bukleti - 1420
Yubiley hədiyyələri - 582
Yubiley ilinin müjdələri - 1281
Yubiley qarşısında - 1421
Yüksək fikirlər poeziyası - 753
Yüksək müasirlik mövqeyindən - 1503
Yüksək ordenə layiq - 1189

Yüksələn şəhərdə - 873
Yüksəliş xəritəsi - 1225
Yüksəliş illəri I - 916
Yüksəliş illəri II -1190
Yüksəliş pillələri I - 1006
Yüksəliş pillələri II - 1191
Yüksəliş romantikası I - 997
Yüksəliş romantikası II - 1066
Yüksəliş romantikası III - 1338
Yüksəliş romantikası IV - 1349
Yüksəliş romantikası V - 1375
Yüksəliş şəhəri Sumqayıt - 1067
Yüksəliş yollarında - 1022

Z

Zeynəb və rəfiqələri - 926
Zəfər müjdəli illər - 1321
Zəfər soraqlı illər - 1256
Zəfərlər sorağında I - 1086
Zəfərlər sorağında II - 1292
Zəhmət aşiqi - 1087
Zəfərlərdən zəfərlərə - 1046
Zəhmət eşqi I - 1088
Zəhmət eşqi II - 1282
Zəhmət eşqi III - 1422
Zəhmət eşqi IV - 1423
Zəhmət və halalləq mövqeyində - 1500
Zəhmət və istedad - 513
Zəhmət və səadət - 1007
Zəhmət və tələbkarlıq lazımdır - 486
Zəhmətin bərəkət sərgisi - 1339
Zəhmətin romantikası I - 1159
Zəhmətin romantikası II - 1226
Zəhmətkeş yazıçı - 794

Zəhmətlə ucalan Əhməd - 1257
Zirvələr sorağında - 1376
Zirvələrdən zirvələrə - 1350
Zirvələrdən zirvəyə - 1089
Zirvələrin zirvəsi var I - 1192
Zirvələrin zirvəsi var II - 1227
"Zümrüd quşu"nun nəğmələri - 660
Zümrüd salxımların nəğməsi 1291

Rus dilində

В Прибалтике - 1537
Время работает на нас - 1536
Добро пожаловать в Нахичевань - 1540
За несколько дней за победы - 1541
Молодость древней улицы - 1538
Приезжайте гости к нам - 1539

İngilis dilində

You are welcome to Nakhchvan - 1542

Haqqında yazan müəlliflərin əlifba göstəricisi
Azərbaycan dilində

Adil B.- 1571
Ağayeva K. - 1595
Axundov A. (Axundlu Y.) - 1572, 1573, 1604, 1613, 1632, 1638, 1650, 1652, 1659, 1660, 1661, 1673, 1675, 1691, 1693
Axundov A. – 1676, 1677, 1681
Axundov N. – 1071
Allahverdiyev H. - 1678
Allahverdiyev M. – 1574, 1699
Aslan Ş. - 1619
Babayev H. - 1700

Bağırov M. – 1697, 1699
Behrudi R. - 1644
Bəktaşi M. – 1547
Bünyadov T. - 1610
Canıyev A. (Məmmədoğlu A.) – 1640, 1642
Cəfərov C. - 1586
Cəfərov P. 1633
Eyvazlı H. 1674
Əhmədov F. - 1706
Əhmədov T. – 1722
Əfəndiyev Ə. – 1704, 1713
Əkbər M. – 1548
Ələkbərov Ə. - 1577
Əliyev A. - 1614
Əliyev H. – 1589, 1593
Əliyev F. - 1634
Hacıyev A. – 1582, 1592
Hacıyev A. – 1685
Hacızadə T. - 1683
Həbibov İ. (Həbibbəyli İ.) – 1627, 1710, 1721
Həsənova V. - 1724
Hüseyn M. - 1554
Hüseynov H. - 1684
Xanəliyev S. - 1685
Xəlilov Ə. - 1560
Xəlilov F. – 1688, 1694, 1695, 1715
Xəlilzadə F. - 1686
İbrahimov H. – 1561, 1596
İbrahimov M. – 1562, 1628, 1630
İldırımoğlu Ə. - 1555
İsgəndərzadə M. - 1621
İsmayılov N. – 1643, 1646, 1651, 1653, 1654, 1665, 1692
Kərim Ə. - 1563

Kərimli X. – 1656, 1662
Kərimova S. - 1605
Kürçaylı Ə. - 1602
Qasımov A. - 1635
Qasımzadə M. – 1622, 1633
Qazıbəyov R. – 1626
Qənbərov Ə. - 1546
Mahmud T. - 1631
Maqsudov İ. - 1564
Məmmədov C. - 1548
Məmmədov İ. – 1585
Məmmədov N. - 1588
Məmmədov V. – 1663, 1719
Məmmədoğlu M. – 1671
Minski R. – 1543
Mirzəbəyli Y. – 1723
Mirzəyev Ə. – 1606
Mirzəyev Z. 1623
Müşidov Y. - 1594
Nəbiyev A. - 1607
Nəbiyev B. – 1617, 1618
Nəsirli M. – 1558, 1583, 1611, 1612
Oday R. - 1657
Oğuz H. - 1647
Orxan İ. – 1665
Orucova A. - 1679
Öztürk X.A. – 1066
Rahim M. – 1579
Rəhimli İ. - 1692, 1717
Rəhimov Z. - 1598
Rza X. – 1568, 1624
Rza O. – 1668
Rza R. - 1549

Rzayev Ə. – 1658, 1669
Rzayev M. - 1658, 1669
Rzayev Z. - 1672
Rüstəm S. - 1629
Rüstəmov İ. - 1567
Salmanov A. - 1599
Səfərov C. - 1571
Səməndərli B. - 1680
Sərvaz H. - 1687
Seyid S. - 1689
Seyidov Y. – 1590, 1603
Süleymanov Ə. - 1608
Şamxalov Ə. - 1667
Tarverdiyev M.Ə. – 1552
Tağıyev R. – 1696, 1701
Tağıyeva R. - 1639
Tretyakov İ. - 1629
Vahabzadə B. – 1629
Vəliyev Ə. - 1601
Vəliyev S. – 1677, 1681
Vəzirov C. – 1587, 1626, 1648, 1649, 1717
Yusifli Ə. - 1553
Yusifoğlu İ. 1625, 1670
Zamanov Ş. - 1581
Zöhrabov R. - 1637

Rus dilində

Арзуманов В. - 1730
Аслан Ш. - 1732
Мехти Г. - 1726
Насирли М. - 1729
Рза Х. - 1737
Третяков И. – 1736
Юсифли В. – 1733

Fars dilində

İsmayılzadə R. - 1941
Quluzadə M. – 1738, 1739, 1740

Fransız dilində

Şamil Z. - 1742

Müştərək müəlliflərin əlifba göstəricisi

Allahverdiyev G. - 911
Cəfərov Ə. - 1087
Əbdülhüseynov H. – 899
Əliyev E. - 936
Fətullayev H. - 827, 837
İbrahimov H. - 939
Qazıbəyov R. - 843
Məmmədov Q. - 911
Məmmədov M. – 857, 862, 883
Vəfa Z. – 937

H.RAZİNİN ƏSƏRLƏRİ VƏ HAQQINDA YAZILANLARIN DƏRC OLUNDUĞU MƏTBUAT ORQANLARI VƏ ELMİ NƏŞRLƏR

AMEA Naxçıvan Bölməsinin Xəbərləri (ictimai və humanitar elmlər seriyası). Naxçıvan.
AMEA Naxçıvan Bölməsi İncəsənət, Dil və Ədəbiyyat İnstitutu "Axtarışlar" elmi toplusu (folklor, ədəbiyyat, dil, sənətşünaslıq və tarix). Naxçıvan.
Atribut (q). Bakı.
Azad Azərbaycan (q). Bakı.
Azərbaycan (j). Bakı.
Azərbaycan (q). Bakı.
Azərbaycan gəncləri (q). Bakı.
Azərbaycan qadını (j). Bakı.
Azərbaycan müəllimi (q). Bakı.
Azərbaycan pioneri (j). Bakı.
Azərbaycan radiosu və televiziyasının proqramları. (q). Bakı
Bakı (q). Bakı. Баку (г). Баку.
Вакинский рабочий (г). Баку.
525-ci qəzet (q). Bakı.
Dəvət (q). Təbriz.
Elm və həyat (j). Bakı.
Ədəbiyyat qəzeti (q). Bakı.
Ədəbiyyat və incəsənət (q). Bakı.
Əmək bayrağı (q). Babək.
Naxçıvan (q). Bakı.
İdman (q). Bakı.
İnqilab və mədəniyyət (j). Bakı.
İşıqlı yol (q). Şərur.
XXI əsr Azərbaycan (q). Bakı.
Известия (г). Москва.
Kənd həyatı (j). Bakı.

Kirovabad kommunisti (q). Gəncə.
Kommunist (q). Bakı.
Kommunizm uğrunda (q). Zəngibasar.
Qobustan (j). Bakı.
Leninçi (q). Lənkəran.
Литературный Азербайджан. (ж). Баку.
Mədəniyyət (q). Bakı.
Молодежь Азербайджана (г). Баку.
Möhtəşəm Azərbaycan (q). Bakı.
Müxbir (j). Bakı.
Naxçıvan (j). Naxçıvan.
Naxçıvan (q). Bakı.
Naxçıvan Dövlət Universitetinin Əsərləri (humanitar elmlər seriyası). Naxçıvan.
На страже (г). Баку.
Nuh yurdu (q). Bakı.
Oğuz yurdu (q). Sədərək.
Ordubad işçisi (q). Ordubad.
Pistone-İran (J). Təbriz.
Pioner (j). Bakı.
Sosialist Sumqayıtı (q). Sumqayıt.
Sovet Ermənistanı (q). Yerevan.
Sovet Gürcüstanı (q). Tiflis.
Sovet kəndi (q). Bakı.
Sovet Naxçıvanı (q). Naxçıvan.
Советская культура (г). Москва.
Советская Нахичевань (г). Нахчыван.
Советская Татария (г). Татарыстан.
Şəmsi vilayət(j). Təbriz.
Şuşa (q). Şuşa.
Таганрогская правда (г). Таганрог.
Ulduz (j). Bakı.
Varlıq (j). Tehran.

Вышка (г). Баку.
Yeni Azərbaycan (q). Bakı.
Yenilik (q). Kəlbəcər.
Yeni Ordubad (q). Ordubad.
Yüksəliş (q). İmişli.
За советскую родину (г). Москва.

FOTOŞƏKİLLƏR

Hüseyn Razinin atası Məhəmməd kişi

Hüseyn Razinin anası Surə xanım

Atamın üzünü görə bilmədim,
Yetimlik haqladı məni bələkdə.
Ömrün çox qəhrinə dözdüm, ölmədim,
Fəqət çox nisgilim qaldı ürəkdə.

Mənə ata oldu anam o gündən,
Onun da gəncliyi qaldı yarıda.
O mənə gecələr layla deyəndə,
Ara bir doluxub hıçqırardı da.

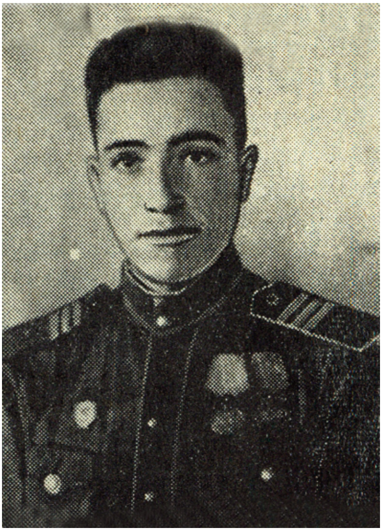

Hüseyn Razi
1945

Hüseyn Razi (ön cərgədə sağdan birinci) cəbhə dostları ilə. 1945

Hüseyn Razi həyat yoldaşı Xədicə xanım və ilk övladı ilə. 1952

Həyat yoldaşı Xədicə xanım, övladları Gülzar və Zakirlə.

Hüseyn Razi
1952

Hüseyn Razi
1954

Hüseyn Razi
1958

Hüseyn Razi
1961

Hüseyn Razi
1955

Hüseyn Razi
1957

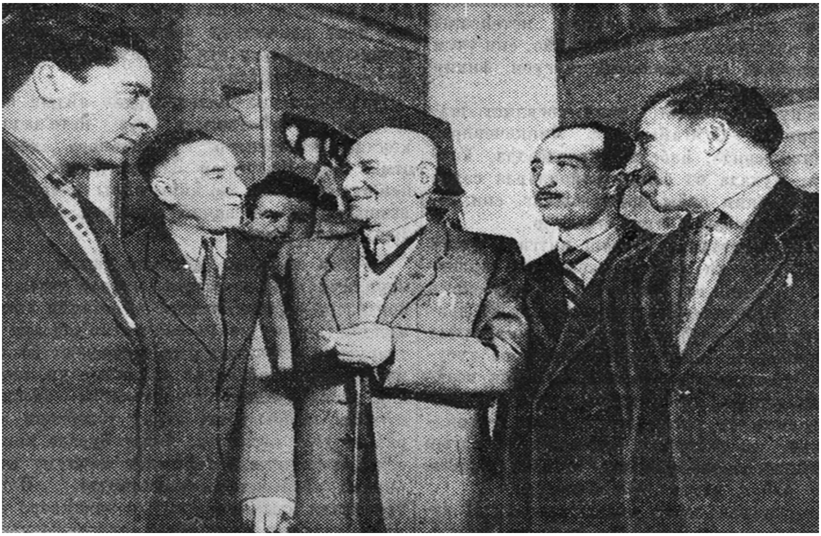

Azərbaycan Yazıçılarının III qurultayının nümayəndələrinin bir qrupu ilə. 1958

Naxçıvanın şair və yazıçıları ilə. Soldan: Müzəffər Nəsirli, Hüseyn İbrahimov, Hüseyn Əzim.
Arxa cərgə: Əhməd Mahmud, Hüseyn Razi. 1960

M.Ə.Sabirin məzarı önündə.
1962

M.Nəvvabın məzarı başında.
1962

Tacikistanda Azərbaycan ədəbiyyatı günləri.
Soldan: Nəbi Xəzri, Hüseyn Razi, Məmməd Rahim, Süleyman Rüstəm, Çingiz Hüseynov.
Düşənbə, 1963

Soldan: Nəriman Həsənzadə, Mehdi Hüseyn, Hüseyn Razi.
1963

Hüseyn Razi xalq şairi Süleyman Rüstəmlə
1964

Qələm dostları Məmmədəli Tarverdiyev (soldan birinci) və Müzəffər Nəsirli ilə (soldan ikinci) Neft daşlarında. 1965

Hüseyn Razi
1963

Hüseyn Razi
1965

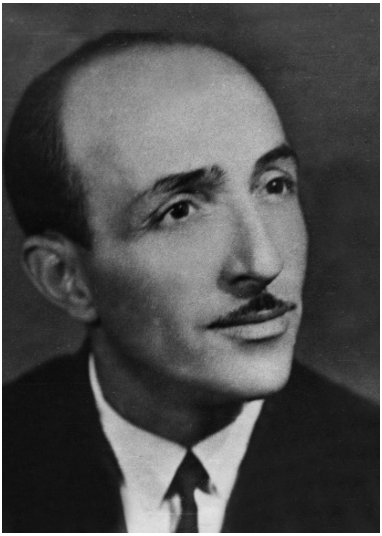

Hüseyn Razi
1968

Hüseyn Razi
1970

Soldan: Hüseyn Razi Hüseyn Əzim, Nəriman Bağırov. 1965

Hüseyn Razi dostları Mənsum Fərəcov (solda) və Həsən Xəlilovla. 1966

Hüseyn Razi "Artek" pioner düşərgəsində naxçıvanlı şagirdlərlə. 1966

Hüseyn Razi dostu Adil Salmanovla Çexoslovakiya səfərində. 1967

Hüseyn Razi və şair Adil Babayev.
Yalta, 1968

Hüseyn Razi Tatarıstanın xalq yazıcısı Əbdürrəhman Minski ilə.
1969

Hüseyn Razi SSRİ Xalq artisti Rəşid Bühbudovla. 1969

Azərbaycanda Özbəkistan günlərinin iştirakçıları Naxçıvanda. 1979

Şair ziyalı dostları ilə birlikdə. Soldan: Hüseyn Razi, Lətif Hüseynzadə, Əkbər Yerevanlı, Sərvər Seyidov, Fərman Tağıyev. Naxçıvan, 1970

Hüseyn Razi və jurnalist Əli Mirzəyev

Hüseyn Razi Çingiz Aytmatov və digər qələm dostları ilə. Peredelkino, 1974

Hüseyn Razi "Şərq qapısı" qəzetinin redaksiyasında jurnalist həmkarları ilə birlikdə. 1975

Azərbaycanda keçirilən Ukrayna günlərində.
Culfa, 7 oktyabr 1979.

Hüseyn Razi və Azərbaycan Respublikasının
əməkdar incəsənət xadimi Baxşı Qələndərli

Hüseyn Razi

Hüseyn Razi Əliqulu Qəmküsarın anadan olmasının 100 illiyi münasibətilə keçirilən tədbirdə çıxış edərkən. Naxçıvan, 1980

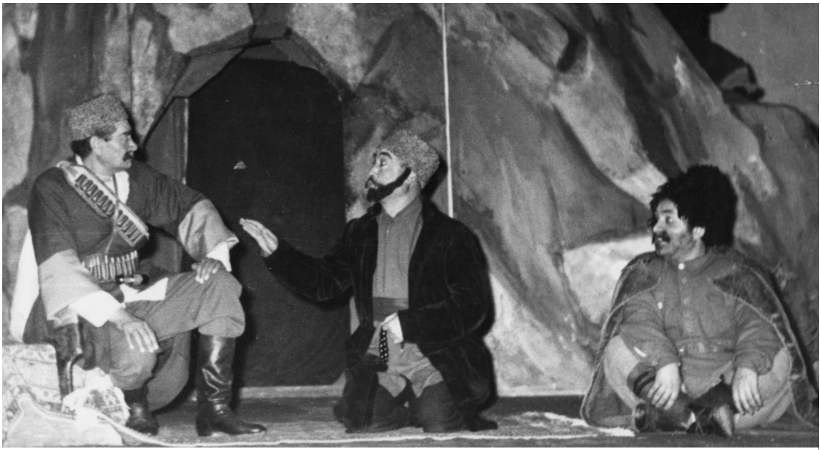

Hüseyn Razinin "Arxalı dağlar" pyesinin C.Məmmədquluzadə adına Naxçıvan Dövlət Musiqili Dram Teatrında göstərilən tamaşasından bir səhnə. 1971

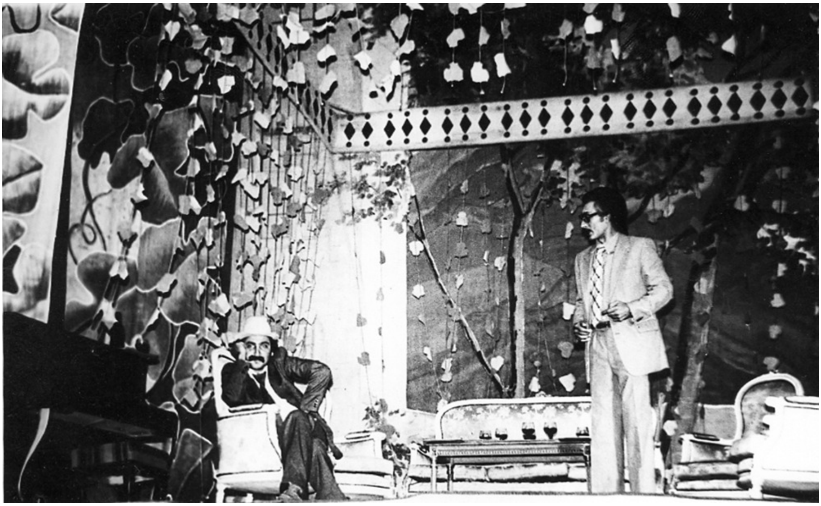

Hüseyn Razinin "Şirinliyin acısı" pyesinin N.Vəzirov adına Lənkəran Dövlət Dram Teatrında göstərilən tamaşasından bir səhnə. 1981

Hüseyn Razi Bakıda Naxçıvan günlərinin iştirakçıları ilə. 1980

Hüseyn Razi və professor Əziz Şərif. 1982

Hüseyn Razi Hüseyn Cavidin anadan olmasının 100 illiyi münasibətilə keçirilən tədbirdə çıxış edərkən. Naxçıvan, 1982

Hüseyn Razi və yazıçı Əbülfəz Abbasquluyev. 1984

Hüseyn Razi "Şərur qönçələri" ədəbi birliyini üzvləri ilə.
1984

Soldan sağa: Xalq yazıçısı Mirzə İbrahimov,
bəstəkar Ramiz Mirişli və Hüseyn Razi.
Naxçıvan, 1984

Hüseyn Razi
1984

Hüseyn Razi
1984

Hüseyn Razi Naxçıvan yazıçıları müşavirəsinin iştirakçılarından bir qrupu ilə. 1985

Hüseyn Razi və akademik İsa Həbibbəyli
1998

Hüseyn Razi qohumu Səyyarə xanım (ortada) və öz ailəsi ilə.

Hüseyn Razi

Həyat yoldaşı
Xədicə xanım

Böyük qızı
Firuzə xanım Rzayeva

Kiçik qızı
Hacı Gülzar xanım Rzayeva

Oğlu Məmməd Rzayev
fəlsəfə elmləri doktoru,
professor

Oğlu Əli Rzayev
filoloq-jurnalist

Oğlu Zakir Rzayev
tarix üzrə fəlsəfə doktoru, dosent

Həyat yoldaşı Xədicə xanım, qızı Gülzar xanım, nəvələri Elşən, Aygün, Ülkər və Firudinlə. 1995

Kürəkəni Nizami Kazımov, qızı Gülzar xanım və nəvəsi Firudinlə. 1996

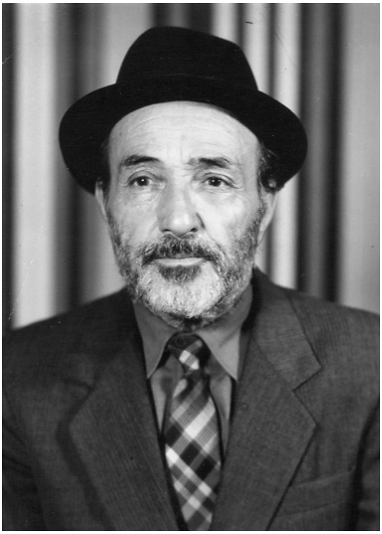

Hüseyn Razi
1990

Hüseyn Razi
1996

Hüseyn Razi həyat yoldaşı Xədicə xanımla
Kərbəla ziyarətində. 1996

Nəvələri. Soldan: Aygün, Ülkər,
Yunis və Elşən. 1996

Kürəkəni Fərman Xəlilov
və qızı Firuzə xanımla.
Mərdəkan 1997

Nəticəsi Xədicə xanım
2015

Hüseyn Razi ömrünün son günlərində.
1998

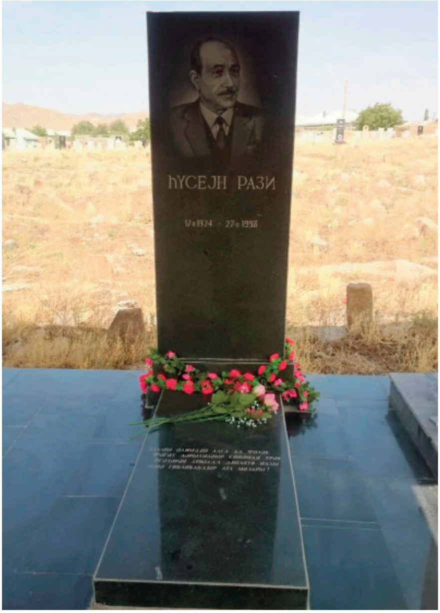

Ordubad rayonunun Dəstə kəndi,
Hüseyn Razinin məzarı

Hüseyn Razi

Biblioqrafiya

Yığılmağa verilmiş 19.05.2015.
Çapa imzalanmış 07.07.2015.
Formatı 60X90 1/16. “Tayms” qarnituru.
Ofset çap üsulu. Ofset kağızı. Həcmi 19.0 ç.v.
Sifariş № 528. Tiraj 100 nüsxə.

Əcəmi
Nəşriyyat-Poliqrafiya Birliyi

Naxçıvan şəhəri, Təbriz küçəsi, 1